



IIUU 56-1 ONE REPORT  
**2565**



San AR Book

# สารบัญ

สารจากประธานกรรมการบริษัท	1
<b>ส่วนที่ 1 การประกอบธุรกิจและผลการดำเนินงาน</b>	
โครงสร้างและการดำเนินงานของกลุ่มบริษัท	2
การบริหารจัดการความเสี่ยง	18
การขับเคลื่อนธุรกิจด้วยความยั่งยืน	19
การวิเคราะห์และคำอธิบายของฝ่ายจัดการ	23
ข้อมูลทั่วไปและข้อมูลสำคัญอื่น	30
<b>ส่วนที่ 2 การกำกับดูแลกิจการ</b>	
นโยบายการกำกับดูแลกิจการ	39
โครงสร้างการกำกับดูแลกิจการ และข้อมูลสำคัญเกี่ยวกับคณะกรรมการ	55
คณะกรรมการชุดย่อย ผู้บริหาร พนักงานและอื่นๆ	
รายงานผลการดำเนินงานสำคัญด้านการกำกับดูแลกิจการ	68
การควบคุมภายในและรายการระหว่างกัน	77
<b>ส่วนที่ 3 งบการเงิน</b>	<b>83</b>
<b>เอกสารแนบ</b>	
<b>เอกสารแนบ 1</b> รายละเอียดเกี่ยวกับกรรมการ ผู้บริหาร ผู้มีอำนาจควบคุม ผู้ที่ได้รับมอบหมายให้รับผิดชอบสูงสุดในสายงานบัญชีและการเงิน ผู้ที่ได้รับมอบหมายให้รับผิดชอบโดยตรงในการควบคุมดูแลการทำบัญชี เลขานุการบริษัท	160
<b>เอกสารแนบ 2</b> รายละเอียดเกี่ยวกับกรรมการของบริษัทย่อย	170
<b>เอกสารแนบ 3</b> รายละเอียดเกี่ยวกับหัวหน้างานผู้ตรวจสอบภายในและหัวหน้างานกำกับดูแลการปฏิบัติงานของบริษัท	172
<b>เอกสารแนบ 4</b> ทรัพย์สินที่ใช้ในการประกอบธุรกิจและรายละเอียดเกี่ยวกับรายการประเมินราคาทรัพย์สิน	173
<b>เอกสารแนบ 5</b> นโยบายและแนวปฏิบัติการกำกับดูแลกิจการ และจรรยาบรรณธุรกิจ	182
<b>เอกสารแนบ 6</b> รายงานของคณะกรรมการตรวจสอบ	183

## สารจากประธานกรรมการบริษัท

เรียน ท่านผู้ถือหุ้น บริษัท สยามสตีลอินเตอร์เนชันแนล จำกัด (มหาชน)

ปี 2565 เป็นอีกปีที่การดำเนินธุรกิจของบริษัทฯ ยังคงมีอุปสรรคหลายด้าน ทั้งจากสถานการณ์ด้านพลังงาน เงินเฟ้อ ที่ส่งผลกระทบต่อการเพิ่มขึ้นของต้นทุน แม้ว่าสถานการณ์การแพร่ระบาดของเชื้อไวรัสโคโรนา (โควิด-19) เริ่มดีขึ้น มีการผ่อนคลายมาตรการต่างๆ จากภาครัฐ การบริโภคภาคเอกชนและการท่องเที่ยวเริ่มมีการฟื้นตัว ทั้งนี้ บริษัทยังสามารถรักษาผลประกอบการได้ดีขึ้นกว่าปี 2564 ซึ่งเป็นผลจากการวางแผนบริหารภายใต้การเปลี่ยนแปลงและการปรับกลยุทธ์ให้สามารถรองรับสถานการณ์ต่างๆ อาทิ การทบทวนแผนการดำเนินงานพร้อมวิเคราะห์ความเสี่ยงและผลกระทบอย่างต่อเนื่อง การทบทวนเป้าหมาย กลยุทธ์การขายให้สอดคล้องกับสถานการณ์ในแต่ละช่วงเวลาให้มากที่สุด การพัฒนาผลิตภัณฑ์ให้ตอบสนองกลุ่มลูกค้าเป้าหมายที่มีความหลากหลายมากยิ่งขึ้น ควบคู่ไปกับการควบคุมค่าใช้จ่ายต่างๆ ที่ไม่จำเป็นและดำเนินงานด้านต่างๆ ด้วยความระมัดระวัง การปรับเปลี่ยนกระบวนการทำงานของหน่วยงานต่างๆ เพื่อให้เกิดความยืดหยุ่นในการทำงานมากยิ่งขึ้น ตลอดจนการดูแลผลกระทบต่อผู้มีส่วนได้ส่วนเสียและสิ่งแวดล้อมอย่างรอบด้าน

ในปี 2566 บริษัทฯ จะก้าวเข้าสู่ปีที่ 70 นับตั้งแต่เริ่มก่อตั้งร้านศรีเจริญ ในปี 2496 จึงนับเป็นปีที่มีความสำคัญและท้าทายความสามารถของบริษัทฯ ในการดำเนินธุรกิจที่มีเป้าหมายที่จะเติบโตอย่างต่อเนื่องยิ่งขึ้น ทั้งนี้ เนื่องจากปัจจัยในประเทศ ที่ส่งผลกระทบต่อการเพิ่มขึ้นของต้นทุน อาทิ ต้นทุนค่าไฟฟ้า ค่าแรง และดอกเบี้ยที่ขยับเพิ่มสูงขึ้น ในขณะที่ฝั่งรายได้จะถูกกระทบจากจำนวนคู่แข่งในตลาดที่เพิ่มมากขึ้น การเปลี่ยนแปลงเชิงโครงสร้างของการค้าหลายๆอย่างหลังวิกฤตโควิด-19 ที่ส่งผลกระทบโดยตรงต่อการดำเนินธุรกิจและการใช้ชีวิตประจำวันของคนไทย และเพื่อให้การดำเนินธุรกิจของบริษัทฯ มีความยั่งยืน ในปี 2566 บริษัทฯ จะได้มีการทบทวนและนำหลักการพัฒนาธุรกิจเพื่อความยั่งยืน Corporate Sustainability Development มาเป็นแนวทางในการขับเคลื่อนธุรกิจอย่างยั่งยืนให้ชัดเจนมากยิ่งขึ้น

จากความมุ่งมั่นในการดำเนินธุรกิจผ่านความท้าทาย และวิกฤตต่างๆ มาตลอดเวลากว่า 70 ปี ในนามของคณะกรรมการบริษัทฯ และคณะผู้บริหาร ขอขอบคุณท่านผู้ถือหุ้น นักลงทุน คู่ค้า ลูกค้า พันธมิตรธุรกิจ ชุมชน ตลอดจนพนักงานทุกคน ที่ได้ให้ความไว้วางใจ ให้ความเชื่อมั่น ให้การสนับสนุนบริษัทฯ และให้ความร่วมมือในการดำเนินธุรกิจด้วยดีเสมอมา บริษัทฯ ขอยืนยันว่า จะยังคงพัฒนาองค์กรให้เดินหน้า โดยยึดมั่นในหลักการบริหารงานตามหลักการค้ากับดูแลกิจการที่ดี มีบรรษัทภิบาล รับผิดชอบต่อผู้มีส่วนได้เสีย เพื่อให้การขับเคลื่อนธุรกิจเติบโตอย่างมั่นคง และสร้างความยั่งยืนให้แก่สิ่งแวดล้อม และสังคมตลอดไป

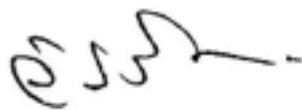

(นายวันชัย คุณานันท์กุล)  
ประธานกรรมการบริษัท

## การประกอบธุรกิจและผลการดำเนินงาน

### โครงสร้างและการดำเนินงานของกลุ่มบริษัท

#### นโยบายและภาพรวมการประกอบธุรกิจ

บริษัท ศรีเจริญอุตสาหกรรม(1979) จำกัด ก่อตั้งขึ้นในปี พ.ศ. 2496 โดยกลุ่มคุณานันทกุล และกลุ่มครุจิตร ซึ่งได้แปรสภาพเป็นบริษัทมหาชนจำกัด เมื่อวันที่ 27 ธันวาคม 2536 และได้จดทะเบียนเปลี่ยนชื่อเป็นบริษัท สยามสตีลอินเตอร์เนชันแนล จำกัด (มหาชน) เมื่อวันที่ 1 กรกฎาคม 2539 โดยประกอบกิจการผลิต และจำหน่ายเฟอร์นิเจอร์ภายใต้เครื่องหมายการค้า “LUCKY” “KINGDOM” “SIAMSTEEL” “OKAMURA” “CHITOSE” “PILOT” และ “ITO” อาคารสำเร็จรูปอเนกประสงค์ “LUCKY” Building System ห้องน้ำสำเร็จรูป พ่นกั้นน้ำ (WSP)

#### วิสัยทัศน์ พันธกิจและเป้าหมายยุทธศาสตร์ระยะยาวของบริษัทฯ

บริษัทฯ ได้ประกาศ วิสัยทัศน์ พันธกิจ และเป้าหมายของบริษัทฯ เมื่อวันที่ 28 มกราคม 2562 ดังนี้

##### วิสัยทัศน์ (Vision)

เป็นผู้นำด้านนวัตกรรมครบวงจรระดับโลกในการผลิตสินค้า และบริการที่ตอบโจทย์ความต้องการของลูกค้า เพื่อยกระดับและพัฒนาคุณภาพชีวิตอย่างยั่งยืน

##### พันธกิจ (Missions)

- มุ่งสร้างตราสินค้าให้เป็นอันดับหนึ่งในใจลูกค้า
- เป็นคู่ค้าที่ลูกค้าไว้วางใจอย่างต่อเนื่อง
- เป็นเลิศในการออกแบบการผลิตและการให้บริการด้วยคุณภาพมาตรฐานระดับสากล
- เป็นมิตรต่อสิ่งแวดล้อมเพื่อพัฒนาการอยู่อาศัยอย่างยั่งยืน

##### เป้าหมายยุทธศาสตร์ระยะยาว (Long-Term Strategic Goals)

- สถานะทางการเงินที่มั่นคงและมีการเติบโตอย่างต่อเนื่องและยั่งยืน
- โครงสร้างระบบการจัดการที่มีประสิทธิภาพ
- บุคลากรที่มีคุณภาพ
- ตอบสนองความคาดหวังของผู้มีส่วนได้ส่วนเสีย

##### ค่านิยมขององค์กร (Values)

ใจรักงาน	:	มีความรักและความภาคภูมิใจในงาน
ประสานสัมพันธ์	:	มีความช่วยเหลือเกื้อกูล และร่วมทำงานเป็นทีม
เป็นเจ้าของร่วมกัน	:	มีความรับผิดชอบต่องานทุกคนเป็นเจ้าของ
มีคุณธรรม	:	มีความเปิดเผยโปร่งใส และตรวจสอบได้
สร้างนวัตกรรมอย่างยั่งยืน	:	มีความคิดสร้างสรรค์ และเปิดรับแนวคิดที่แตกต่าง



## การเปลี่ยนแปลงและพัฒนาการที่สำคัญ

- พ.ศ. 2535 - บริษัทฯได้รับอนุมัติให้เป็นบริษัทจดทะเบียนในตลาดหลักทรัพย์แห่งประเทศไทย และนำหุ้นเข้าทำการซื้อขายในตลาดหลักทรัพย์ภายใต้ชื่อ “SIAM”
- พ.ศ. 2539 - ได้ร่วมทุนกับ OKAMURA CORPORATION ประเทศญี่ปุ่น จัดตั้งบริษัทชื่อ บริษัท สยามโอคามูระอินเตอร์เนชั่นแนล จำกัด เพื่อดำเนินธุรกิจการจัดจำหน่ายเฟอร์นิเจอร์ให้แก่ลูกค้าโครงการเป็นหลัก โดยบริษัทฯ ถือหุ้นในสัดส่วนร้อยละ 51 ของทุนจดทะเบียน
- จัดตั้ง บริษัท ศรีเจริญอินเตอร์เนชั่นแนล จำกัด เพื่อดำเนินธุรกิจการจัดจำหน่ายเฟอร์นิเจอร์ที่ผลิตจากบริษัทฯ ซึ่งทำให้ สามารถบริการลูกค้าได้สะดวกรวดเร็วมีประสิทธิภาพยิ่งขึ้น โดยบริษัทฯ ถือหุ้นร้อยละ 100 ของทุนจดทะเบียน
  - บริษัทฯได้รับการรับรองระบบบริหารคุณภาพ ISO 9001 และได้รับการรับรองต่อเนื่องถึงปัจจุบันที่ version 2008 โดยมีการ re-certification ทุก 3 ปี จากบริษัท บูโร เวอร์ิตัส เซอทิฟิเคชั่น (ประเทศไทย) จำกัด
- พ.ศ. 2543 - จากวิกฤตการณ์ทางเศรษฐกิจของประเทศนับตั้งแต่ปี 2540 ทำให้บริษัทฯ เกิดปัญหาหนี้สินที่เพิ่มสูงขึ้นซึ่งเป็นผลจากความผันผวนของอัตราแลกเปลี่ยนเงินตรา บริษัทฯและกลุ่มเจ้าหนี้สถาบันการเงินจึงได้ยื่นคำร้องต่อศาลเพื่อขอฟื้นฟูกิจการซึ่งศาลได้มีคำสั่งเมื่อวันที่ 11 พฤษภาคม 2543 เห็นชอบกับแผนฟื้นฟูกิจการของบริษัทฯ โดยมี บริษัท ดีลอยท์ ทูซ ไรมาทสุ แพลนเนอร์ จำกัด และบริษัท สยามสตีลแพลนเนอร์ จำกัด เป็นผู้บริหารแผน
- พ.ศ. 2544 - เดือนเมษายน บริษัทฯ ได้ดำเนินการเพิ่มทุนจากเดิมทุนจดทะเบียน 365 ล้านบาท จดทะเบียนเพิ่มทุนอีกจำนวน 1,270,671,110 บาท เป็นทุนจดทะเบียนทั้งสิ้น 1,635,671,110 บาท โดยหุ้นที่เพิ่มขึ้นใหม่นี้ได้จัดสรรให้แก่เจ้าหนี้สถาบันการเงิน ซึ่งเป็นการแปลงหนี้เป็นทุนตามแผนฟื้นฟูกิจการของบริษัทฯ และ ณ วันที่ 3 กรกฎาคม 2544 บริษัทฯได้ดำเนินการแปลงหนี้เป็นทุนแล้วเสร็จ และ เป็นทุนชำระแล้วจำนวน 1,087,024,910 บาท
- พ.ศ. 2545 - เดือนตุลาคม บริษัทฯได้ดำเนินการแปลงหนี้เป็นทุนครั้งที่สองรวมเป็นทุนชำระแล้วจำนวน 1,635,669,810 บาท
- พ.ศ. 2547 - เดือนธันวาคม ได้ดำเนินการเพิ่มทุนจดทะเบียนเป็น 4,931,258,490 บาท จากเดิมทุนจดทะเบียนชำระแล้ว 1,635,669,810 บาท เพิ่มทุนจดทะเบียนอีก 3,295,588,680 บาท โดยออกหุ้นสามัญใหม่จำนวน 329,558,868 หุ้น มูลค่าที่ตราไว้หุ้นละ 10 บาท โดยเสนอขายแก่บุคคลโดยเฉพาะเจาะจง จำนวน 178,571,429 หุ้น ในราคาหุ้นละ 1.40 บาท เพื่อนำไปชำระหนี้แก่เจ้าหนี้สถาบันการเงินและได้ทำการชำระหนี้แล้วเมื่อ 30 ธันวาคม 2547 สำหรับส่วนที่เหลือ 150,987,439 หุ้น เพื่อการแปลงหนี้เป็นทุน ซึ่งได้ดำเนินการแล้วเสร็จเมื่อ 27 ธันวาคม 2547
- พ.ศ. 2548 - เดือนพฤษภาคม ได้ดำเนินการลดทุนจดทะเบียนทั้งหมด 493,125,849 หุ้น โดยการลดมูลค่าหุ้นที่ตราไว้จากราคาหุ้นละ 10 บาท เหลือราคาหุ้นละ 1 บาท เพื่อล้างขาดทุนสะสมของบริษัทฯทั้งหมด
- เดือนมิถุนายน ได้ดำเนินการเพิ่มทุนจดทะเบียนอีก 100,000,000 บาท โดยออกหุ้นสามัญใหม่จำนวน 100,000,000 หุ้น มูลค่าที่ตราไว้หุ้นละ 1 บาท รวมเป็นทุนจดทะเบียนชำระแล้ว 593,125,849 บาท โดยเสนอขายหุ้นเพิ่มทุนให้แก่บุคคลโดยเฉพาะเจาะจง เพื่อนำไปชำระหนี้แก่เจ้าหนี้สถาบันการเงิน

- พ.ศ. 2549 - เดือนกันยายน บริษัทฯได้พ้นจากการฟื้นฟูกิจการตามคำสั่งศาล ดังนั้น อำนาจหน้าที่สิทธิในการจัดการกิจการและทรัพย์สินกลับมาเป็นของผู้บริหาร และผู้ถือหุ้นของบริษัทตามกฎหมาย
- เดือนพฤศจิกายน บริษัทฯได้จัดประชุมสามัญประจำปีผู้ถือหุ้นเป็นครั้งแรกนับแต่พ้นจากการฟื้นฟูกิจการ โดยมีนัยสำคัญเกี่ยวกับการเปลี่ยนแปลงคณะกรรมการบริษัทฯ และอำนาจการบริหาร ทั้งนี้เพื่อให้สอดคล้องกับข้อบังคับของบริษัทฯ ที่กำหนดไว้ และเพื่อให้การบริหารงานของบริษัทฯมีความเหมาะสมกับสภาพการดำเนินธุรกิจ
- พ.ศ. 2558 - เดือนกันยายน จดทะเบียนลดทุน บริษัท ศรีเจริญอินเตอร์เนชั่นแนล จำกัด (บริษัทย่อยที่บริษัทถือหุ้นร้อยละ 99.99 ของทุนจดทะเบียน) เพื่อลดผลขาดทุนสะสมของบริษัทจากทุนจดทะเบียนเดิม 18,750,000 บาท เป็น 14,000,000 บาท โดยการลดจำนวนหุ้นสามัญ 475,000 หุ้น มูลค่าหุ้นละ 10 บาท โดยภายหลังจากการลดทุน บริษัทฯ ยังคงถือหุ้นจำนวน 1,399,993 มูลค่าหุ้นละ 10 บาท คิดเป็นสัดส่วนร้อยละ 99.99 ของทุนจดทะเบียน
- พ.ศ. 2559 - วันที่ 4 มกราคม จดทะเบียนจัดตั้ง บริษัท สยามอินเตอร์เนชั่นแนลเอ็นเนอร์จี้ จำกัด (บริษัทย่อยที่บริษัทถือหุ้นร้อยละ 99.99 ของทุนจดทะเบียน) เพื่อดำเนินธุรกิจลงทุนในธุรกิจพลังงานทดแทน
- วันที่ 27 มกราคม อนุมัติให้ บริษัท สยามอินเตอร์เนชั่นแนลเอ็นเนอร์จี้ จำกัด (บริษัทย่อย) เข้าซื้อหุ้นสามัญของบริษัท บางพระกรีนเอนเนอร์จี้ จำกัด จำนวน 999,998 หุ้น มูลค่า หุ้นละ 10 บาท ในราคาเท่ากับหุ้นที่ชำระแล้ว หุ้นละ 2.50 บาทจากผู้ถือหุ้นเดิม 1 ราย (ได้รวมหุ้นที่ชำระจำนวนเงิน 2.50 ล้านบาท และหุ้นที่จะชำระเต็ม 100 % ในการเพิ่มทุนของ บริษัท บางพระกรีนเอนเนอร์จี้ จำกัด มีสถานะเป็นบริษัทย่อยทางอ้อมของบริษัท)
  - วันที่ 16 กุมภาพันธ์ บริษัท สยามอินเตอร์เนชั่นแนลเอ็นเนอร์จี้ จำกัด (บริษัทย่อย) จดทะเบียนเพิ่มทุนอีก 49,000,000 บาท จากเดิม 1,000,000 บาท รวมเป็น 50,000,000 บาท (เป็นหุ้นสามัญจำนวน 5,000,000 หุ้น มูลค่าหุ้นละ 10 บาท) เพื่อซื้อหุ้นของบริษัท บางพระกรีนเอนเนอร์จี้ จำกัด และรองรับการขยายธุรกิจในบริษัทย่อย
  - วันที่ 19 กุมภาพันธ์ บริษัท บางพระกรีนเอนเนอร์จี้ จำกัด (บริษัทย่อยทางอ้อม)จดทะเบียนเพิ่มทุนอีก 30,000,000 บาท จากเดิม 10,000,000 บาท เป็น 40,000,000 บาท (เป็นหุ้นสามัญจำนวน 4,000,000 หุ้น มูลค่าหุ้นละ 10 บาท) เพื่อรองรับการขยายธุรกิจในบริษัทย่อยทางอ้อม
  - วันที่ 24 มีนาคม บริษัท สยามอินเตอร์เนชั่นแนลเอ็นเนอร์จี้ จำกัด (บริษัทย่อย) จดทะเบียนจัดตั้งบริษัทใหม่ 2 บริษัทชื่อ บริษัท สยามไบโอแมสโปรดัก จำกัด และบริษัท สยามอินเตอร์เนชั่นแนลไบโอแมส จำกัด ดำเนินธุรกิจลงทุนในธุรกิจพลังงานทดแทน ทุนจดทะเบียน 1,000,000 บาท แบ่งออกเป็น 100,000 หุ้น มูลค่าหุ้นละ 10 บาท มีสัดส่วนการถือหุ้นบริษัทละ 99,997 หุ้น คิดเป็นสัดส่วนร้อยละ 100 ของทุนจดทะเบียน มีสถานะเป็นบริษัทย่อยทางอ้อม

- วันที่ 3 มิถุนายน บริษัท สยามอินเตอร์เนชั่นแนลเอ็นเนอร์จี้ จำกัด (บริษัทย่อย) จัดทะเบียนจัดตั้ง บริษัท สยามฟอร์เรสแอสเซสเมนท์ จำกัด ดำเนินธุรกิจทำป่าไม้ ปกป้องสร้างสวนป่า เพาะปลูกพันธุ์ไม้ทุกชนิด เพื่อให้ได้ซึ่งวัตถุดิบ เพื่อเป็นเชื้อเพลิงในการผลิตพลังงานทดแทน หรือเพื่อบริหารป่าไม้ในเชิงพาณิชย์ ทุนจดทะเบียน 20,000,000 บาท แบ่งออกเป็น 2,000,000 หุ้น มูลค่าหุ้นละ 10 บาท มีสัดส่วนการถือหุ้น 1,199,997 หุ้น คิดเป็นร้อยละ 60 ของ ทุนจดทะเบียน มีสถานะเป็นบริษัทย่อยทางอ้อม
- วันที่ 16 ธันวาคม บริษัท สยามไบโอแอสโปรดัก จำกัด (บริษัทย่อยทางอ้อม) จัดทะเบียนจัดตั้งบริษัท สยามไบโอแอสโปรดัก-เซาท์พระแสง จำกัด ดำเนินธุรกิจลงทุนในธุรกิจพลังงานทดแทน ทุนจดทะเบียน 100,000,000 บาท เป็นหุ้นสามัญ จำนวน 10,000,000 หุ้น มูลค่าหุ้นละ 10 บาท มีสัดส่วนการถือหุ้น จำนวน 9,999,997 หุ้น คิดเป็นสัดส่วนร้อยละ 100 ของทุนจดทะเบียน มีสถานะเป็นบริษัทย่อยทางอ้อม
- วันที่ 29 ธันวาคม บริษัท สยามอินเตอร์เนชั่นแนลเอ็นเนอร์จี้ จำกัด (บริษัทย่อย) จัดทะเบียนเพิ่มทุนอีก 110,000,000 บาท จากเดิม 50,000,000 บาท เป็น 160,000,000 บาท (เป็นหุ้นสามัญจำนวน 16,000,000 หุ้น มูลค่าหุ้นละ 10 บาท) คิดเป็นสัดส่วนร้อยละ 100 ของทุนจดทะเบียน เพื่อซื้อหุ้นสามัญของบริษัท สยามไบโอแอสโปรดัก จำกัด และรองรับการขยายธุรกิจ และดำเนินการ
- วันที่ 29 ธันวาคม บริษัท สยามไบโอแอสโปรดัก จำกัด (บริษัทย่อยทางอ้อม) จัดทะเบียนเพิ่มทุนอีก 99,000,000 บาท จากเดิม 1,000,000 บาท เป็น 100,000,000 บาท (เป็นหุ้นสามัญจำนวน 10,000,000 หุ้น มูลค่าหุ้นละ 10 บาท) คิดเป็น สัดส่วนร้อยละ 100 ของทุนจดทะเบียน เพื่อรองรับการขยายธุรกิจในบริษัท และลงทุนในบริษัทใหม่
- พ.ศ. 2562 - วันที่ 24 ตุลาคม บริษัท สยามไบโอแอสโปรดัก-เซาท์พระแสง จำกัด บริษัท (บริษัทย่อยทางอ้อม) จัดทะเบียนเปลี่ยนชื่อเป็นบริษัท สยามไบโอแอสแมนูแฟคเจอร์ จำกัด
- พ.ศ. 2564 - วันที่ 9 เมษายน บริษัท บางพระกรีนเอ็นเนอร์จี้ จำกัด จำกัด (บริษัทย่อยทางอ้อม) จัดทะเบียนลดทุน 30,000,000 บาท จากเดิม 40,000,000 บาท คงเหลือ 10,000,000 บาท (เป็นหุ้นสามัญจำนวน 1,000,000 หุ้น มูลค่าหุ้นละ 10 บาท) และวันที่ 19 ตุลาคม จัดทะเบียนลดทุนอีก 7,500,000 บาท จากเดิม 10,000,000 บาท คงเหลือ 2,500,000 บาท (เป็นหุ้นสามัญ จำนวน 250,000 หุ้น มูลค่าหุ้นละ 10 บาท)

## ลักษณะการประกอบธุรกิจของบริษัทฯ

บริษัทฯ เป็นผู้ผลิตและจำหน่ายเฟอร์นิเจอร์เหล็กและเฟอร์นิเจอร์ไม้ ภายใต้เครื่องหมายการค้า “LUCKY” “KINGDOM” “SIAMSTEEL” “OKAMURA” “CHITOSE” “PILOT” และ “ITO” รวมทั้งผลิตและจำหน่ายอาคารสำเร็จรูปอเนกประสงค์ “LUCKY” Building System ห้องน้ำสำเร็จรูป ผนังกันน้ำ (WSP) และให้บริการรับงานปรับปรุง (Renovate) งานตกแต่งภายในสถานที่ต่างๆ ทั้งอาคารสำนักงาน โรงแรม สถานศึกษา สถาบันการเงิน โรงพยาบาล และสนามบิน

สำหรับบริษัทย่อย คือ บริษัท สยามโอคามูระสตีล จำกัด ดำเนินธุรกิจเป็นผู้ผลิตเฟอร์นิเจอร์ภายใต้เครื่องหมายการค้า “OKAMURA” เพื่อการส่งออกและขายในประเทศ บริษัท ศรีเจริญอินเตอร์เนชั่นแนล จำกัด ดำเนินธุรกิจจำหน่ายเฟอร์นิเจอร์ “LUCKY” “KINGDOM” “SIAMSTEEL” “OKAMURA” “CHITOSE” “PILOT” และ “ITO” บริษัท สยามสตีล โอซี จำกัด ดำเนินธุรกิจเกี่ยวกับการจำหน่ายอาคารสำเร็จรูป ผนังกันห้อง ชั้นส่วนอุตสาหกรรม และผลิตภัณฑ์ที่เกี่ยวข้อง ซึ่งจะช่วยสนับสนุนการประกอบธุรกิจของบริษัทฯ

บริษัท สยามอินเตอร์เนชั่นแนลเอนเนอร์จี จำกัด ดำเนินธุรกิจลงทุนในธุรกิจพลังงานทดแทนในรูปแบบต่างๆ และอื่นๆ

บริษัทย่อยทางอ้อม คือ บริษัท บางพระกรีนเอนเนอร์จี จำกัด บริษัท สยามไบโอแมสโปรดัก จำกัด บริษัท สยามอินเตอร์เนชั่นแนลไบโอแมส จำกัด บริษัท สยามฟอร์เรสแมเนจเม้นท์ จำกัด และ บริษัท สยามไบโอแมสแมนูแฟคเจอร์ริง จำกัด ซึ่งเป็นบริษัทย่อยของบริษัท สยามไบโอแมสโปรดัก จำกัด ดำเนินธุรกิจช่วยสนับสนุนการประกอบธุรกิจด้านพลังงานทดแทนของบริษัทฯ

บริษัทร่วม คือ บริษัท สยามโอคามูระอินเตอร์เนชั่นแนล จำกัด ดำเนินธุรกิจที่เกี่ยวข้องกับการจำหน่ายเฟอร์นิเจอร์ “LUCKY” “KINGDOM” “SIAM STEEL” “OKAMURA” “CHITOSE” “PILOT” และ “ITO” บริษัท ศูนย์บริการเหล็กสยาม จำกัด (มหาชน) ประกอบธุรกิจที่เกี่ยวข้องกับเหล็ก หรือผลิตภัณฑ์อื่นๆ ที่เกี่ยวข้อง และสนับสนุนการดำเนินงานของบริษัทฯ

## โครงสร้างรายได้

### โครงสร้างรายได้ของบริษัทและบริษัทย่อย

(ล้านบาท)

ดำเนินการโดย	ผลิตภัณฑ์/บริการ	รอบปีบัญชี	%การถือหุ้น	รายได้					
				ปี 2565	%	ปี 2564	%	ปี 2563	%
บมจ. สยามสตีลอินเตอร์เนชั่นแนล	ขายเฟอร์นิเจอร์	(ม.ค.-ธ.ค.)		908.78	47.35	854.84	49.01	1,083.49	62.25
<b>บริษัทย่อย</b>									
บจ. ศรีเจริญอินเตอร์เนชั่นแนล	ขายเฟอร์นิเจอร์	(ม.ค.-ธ.ค.)	100%	0.86	0.05	0.29	0.02	2.12	0.12
บจ. สยามโอคามูระสตีล	ขายเฟอร์นิเจอร์	(ม.ค.-ธ.ค.)	51%	949.40	49.47	813.31	46.98	387.21	22.25
บจ. สยามสตีล โอซี	ขายอาคารสำเร็จรูป ผังกันห้อง	(ม.ค.-ธ.ค.)	51%	18.96	0.99	64.48	3.72	182.76	10.50
บจ. สยามอินเตอร์เนชั่นแนลเอนเนอร์จี	ลงทุนในธุรกิจพลังงานทดแทน	(ม.ค.-ธ.ค.)	100%	41.09	2.14	4.64	0.27	51.11	2.94
บจ. สยามโอคามูระอินเตอร์เนชั่นแนล	ขายเฟอร์นิเจอร์	(ม.ค.-ธ.ค.)	40%	0.00	0.00	0.00	0.00	33.83	1.94
				<b>1,919.09</b>	<b>100.00</b>	<b>1,737.56</b>	<b>100.00</b>	<b>1,740.52</b>	<b>100.00</b>



## ข้อมูลเกี่ยวกับผลิตภัณฑ์

### (1) ลักษณะผลิตภัณฑ์หรือบริการและการพัฒนานวัตกรรมธุรกิจ

บริษัทเป็นผู้ผลิตและจำหน่ายเฟอร์นิเจอร์เหล็กและเฟอร์นิเจอร์ไม้ ภายใต้เครื่องหมายการค้า “LUCKY” “KINGDOM” “SIAM STEEL” “OKAMURA” “CHITOSE” “PILOT” และ “ITO” รวมทั้งผลิตและจำหน่ายอาคารสำเร็จรูปอเนกประสงค์ “LUCKY” Building System ห้องน้ำสำเร็จรูป ผนังกันน้ำ (WSP) และให้บริการรับงานปรับปรุง (Renovate) งานตกแต่งภายในสถานที่ต่างๆ ทั้งอาคารสำนักงาน โรงแรม สถานศึกษา สถาบันการเงิน โรงพยาบาล และสนามบิน

บริษัทได้รับการรับรองตามระบบคุณภาพ ISO 9001 ระบบการจัดการสิ่งแวดล้อม ISO 14001 ระบบการจัดการด้านพลังงาน ISO 50001 และระบบการจัดการอาชีวอนามัยและความปลอดภัย ISO 45001 โดยสถาบันนานาชาติ BVQI รวมถึงมาตรฐานความรับผิดชอบต่อผู้ประกอบการอุตสาหกรรมต่อสังคม (CSR-DIW) และยังได้รับอนุมัติให้ใช้เครื่องหมายฉลากเขียว (Green Label) กับเฟอร์นิเจอร์ของบริษัทฯ เป็นรายแรกด้วย นอกจากนี้บริษัทฯ ยังได้รับคัดเลือกและอนุมัติจากกระทรวงพาณิชย์ให้ใช้ตราสัญลักษณ์ “Thailand Trust Mark” กับผลิตภัณฑ์เฟอร์นิเจอร์ของบริษัทฯ รวมถึงได้รับใบรับรองมาตรฐาน “TGO Guidance of the Carbon Footprint for Organization” จากองค์การบริหารจัดการก๊าซเรือนกระจก (องค์การมหาชน) และสำนักงานพัฒนาวิทยาศาสตร์และเทคโนโลยีแห่งชาติ และได้รับใบรับรองการเป็นอุตสาหกรรมสีเขียว ระดับที่ 3 ระบบสีเขียว (Green System) จากกระทรวงอุตสาหกรรมด้วย

กลุ่มเฟอร์นิเจอร์ของบริษัทฯ มีจำนวน 7 กลุ่ม จำแนกได้ดังนี้

1. กลุ่มโต๊ะ (Desks & Tables)
2. กลุ่มตู้ (Cabinets , Lockers & Combine Furniture System)
3. กลุ่มเก้าอี้ (Chairs)
4. กลุ่มตู้นิรภัย (Safes)
5. กลุ่มฉากกั้นห้อง (Partitions)
6. กลุ่มชั้นวางของและชั้นอุตสาหกรรม (Shelving System)
7. กลุ่มอื่นๆ เช่น อัจฉรินทร์ และเวทีพับ

กลุ่มอาคารสำเร็จรูปอเนกประสงค์ “LUCKY” Building System สำหรับใช้งานต่างๆ ซึ่งแบ่งออกเป็น 3 กลุ่มใหญ่ตามการใช้งาน ดังนี้

- อาคารแบบถาวร เช่น accommodation unit for oil & gas industry, mining camp, business hotel, convenience store, showroom
- อาคารแบบชั่วคราว เช่น mobile office, mobile clinic, kiosk, mobile toilet
- อาคารแบบพิเศษเฉพาะงาน เช่น emergency shelter, telecom shelter, warehouse units, soundproof rooms

นอกเหนือจากผลิตภัณฑ์เฟอร์นิเจอร์ อาคารสำเร็จรูปดังกล่าวข้างต้น บริษัทฯ ยังได้เพิ่มและพัฒนาผลิตภัณฑ์ใหม่ได้แก่ เฟอร์นิเจอร์ โรงพยาบาล เพื่อรองรับการขยายตัวของตลาดกลุ่มโรงพยาบาล ห้องน้ำสำเร็จรูปเพื่อรองรับตลาดที่พักอาศัย และผนังกันน้ำ รุ่นใหม่ที่สามารถถอดเก็บได้ เพื่อรองรับโครงการราชการและภาคเอกชนสำหรับป้องกันน้ำท่วม

## (2) การตลาดและการแข่งขัน

### (ก) นโยบายการตลาด

#### กลยุทธ์ทางการตลาด

บริษัทฯ เป็นผู้ผลิตและจำหน่ายเฟอร์นิเจอร์เหล็ก และเฟอร์นิเจอร์ไม้ รวมถึงบริการรับงานปรับปรุง (Renovate) งานตกแต่งภายในและเป็นผู้ผลิตอาคารสำเร็จรูปอเนกประสงค์ชั้นนำของประเทศ รวมทั้งห้องน้ำสำเร็จรูป ผนังกันน้ำ(WSP) เนื่องจากบริษัทมีจุดเด่นที่สามารถแข่งขันกับบริษัทอื่นๆ ได้ดังนี้ คือ

1) **ประเภทผลิตภัณฑ์ครบถ้วน** บริษัทฯ มีประเภทผลิตภัณฑ์ครบถ้วนตามความต้องการของลูกค้าที่หลากหลาย ทำให้ลูกค้าสามารถเลือกซื้อผลิตภัณฑ์ได้ครบทุกประเภทจากบริษัทฯ เพียงแห่งเดียว นอกจากนี้ บริษัทฯยังสามารถผลิตสินค้าพิเศษอื่นๆ ได้ตามความต้องการของลูกค้า

2) **การพัฒนาผลิตภัณฑ์อย่างต่อเนื่อง** บริษัทฯ มีการออกแบบและพัฒนาผลิตภัณฑ์อย่างต่อเนื่อง ร่วมกับตัวแทนจำหน่ายและลูกค้า เพื่อให้สามารถสนองตอบความต้องการของลูกค้าที่แปรเปลี่ยนอยู่ตลอดเวลา

3) **คุณภาพระดับมาตรฐานสากล** ด้วยเครื่องจักรที่มีประสิทธิภาพ และเทคโนโลยีขั้นสูงในการผลิต ผนวกกับความชำนาญมากกว่า 69 ปี ทำให้ผลิตภัณฑ์ของบริษัทฯ เป็นไปตามมาตรฐานสากลและได้รับการรับรองตามมาตรฐานต่างๆ ตามความต้องการของลูกค้า

4) **ความรวดเร็วในการส่งมอบสินค้า** นอกเหนือจากผลิตภัณฑ์ที่ครบถ้วน บริษัทฯได้พัฒนากำหนดการผลิตให้มีความยืดหยุ่นสูง ทำให้สามารถตอบสนองความต้องการที่เร่งด่วนของลูกค้าได้

5) **การบริการก่อนและหลังการขาย** บริษัทฯ มีบริการก่อนและหลังการขายที่รวดเร็วต่อเนื่อง และสม่ำเสมอ

- การบริการก่อนการขาย เช่น มีบริการพิเศษในการออกแบบ และจัดแปลนให้ลูกค้าพร้อมทั้งแนะนำผลิตภัณฑ์ที่เหมาะสมกับการใช้งานด้วยระบบคอมพิวเตอร์ (Computer Aided Design; CAD)
- การบริการหลังการขาย เช่น การปรับเปลี่ยนวัสดุเฟอร์นิเจอร์ใหม่ตามความต้องการของลูกค้าในกรณีที่มีการตกแต่งห้องใหม่ หรือการบริการติดตั้งในกรณีที่มีการเปลี่ยนแปลงสถานที่ติดตั้งสินค้า เช่น mobile office และฉากกันห้อง เป็นต้น
- บริการรับงานปรับปรุง (Renovate) งานตกแต่งภายในสถานที่ต่างๆ เช่น อาคารสำนักงาน บ้านพักอาศัย โรงแรม สถานศึกษา สถาบันการเงิน โรงพยาบาล และท่าอากาศยาน เป็นต้น

#### การจัดจำหน่าย และช่องทางการจำหน่าย

บริษัทฯ มีการจัดจำหน่ายและช่องทางการจำหน่าย ดังนี้คือ

##### • ตลาดภายในประเทศ

1. **การจัดจำหน่ายผ่านตัวแทนจำหน่าย (Agent)** บริษัทฯ มีนโยบายมุ่งเน้นการขาย ผ่านตัวแทนจำหน่าย ปัจจุบันบริษัทฯ มีตัวแทนจำหน่ายทั้งในเขต กรุงเทพมหานคร และต่างจังหวัดทั่วประเทศ
2. **การจัดจำหน่ายแบบขายตรง (Direct Sales) และขายโครงการ (Project Sales)** โดยมุ่งส่งเสริมการขายในจุดที่มีช่องว่างของการขายผ่านตัวแทนจำหน่ายในประเทศ ทั้งนี้เพื่อครอบคลุมได้ทั่วทุกช่องทาง และตอบสนองความต้องการของลูกค้าได้ทั่วถึงยิ่งขึ้น
3. **เพิ่มช่องทางการจัดจำหน่าย** เพื่อความสะดวกในการซื้อสินค้า บริษัทฯ ได้เพิ่มช่องทางการจัดจำหน่ายออนไลน์และมาร์เก็ตเพลส เช่น Lazada, Shopee, Noc-Noc

##### • ตลาดต่างประเทศ

การจัดจำหน่ายต่างประเทศ ปัจจุบัน นอกจากบริษัทฯ จะรักษาฐานลูกค้าหลักในประเทศอเมริกา ญี่ปุ่น และประเทศอื่นๆ ในเอเชียแล้ว บริษัทฯ ยังได้พยายามขยายตลาดไปยังประเทศต่างๆ ใน AEC อีกด้วย

## สัดส่วนการขายแยกตามช่องทางการจำหน่าย ปี 2565

	(ล้านบาท)	%
	จำนวนเงิน	ต่อยอดขายรวม
ยอดขายตรงและขายโครงการ	876	46%
ยอดขายผ่านตัวแทนจำหน่าย	154	8%
ยอดขายต่างประเทศ	836	43%
ยอดขายกลุ่มพลังงานทดแทน	53	3%
<b>*รวมยอดขายทั้งสิ้น</b>	<b>1,919</b>	<b>100%</b>

หมายเหตุ \* ข้อมูลจากงบการเงินรวม

**ลักษณะของลูกค้า**

บริษัทฯ มีช่องทางการจัดจำหน่ายที่เปิดกว้างและเข้าถึงผู้บริโภคได้อย่างทั่วถึงทั้งในเขตกรุงเทพมหานครและภูมิภาคทั่วประเทศ ลูกค้าส่วนใหญ่เช่นตัวแทนจำหน่าย ล้วนมีความสัมพันธ์อันยาวนานและใกล้ชิดกับบริษัทฯ เป็นอย่างมาก จึงได้รับการสนับสนุนและให้ความร่วมมือซึ่งกันและกันได้เป็นอย่างดีเสมอมา

นอกจากนี้ สำหรับการจำหน่ายแบบขายตรง (Direct Sales) และขายโครงการ (Project Sales) บริษัทฯ ได้มีการติดตามผลการจำหน่ายหลังการขาย ทำให้มีความสัมพันธ์กับลูกค้าอย่างต่อเนื่อง ดังนั้นในกรณีที่ลูกค้าขายกิจการหรือลงทุนในกิจการใหม่ ลูกค้าจึงมักให้ความไว้วางใจซื้อผลิตภัณฑ์ของบริษัทฯ เพิ่มเติม

ในด้านลูกค้าต่างประเทศ ปัจจุบัน นอกจากบริษัทฯ จะรักษฐานลูกค้าหลักในประเทศอเมริกา ญี่ปุ่น และประเทศอื่น ๆ ในเอเชียแล้ว บริษัทฯ ยังได้พยายามขยายตลาดไปยังประเทศต่าง ๆ ใน AEC อีกด้วย

**(ข) สภาพการแข่งขัน**
**ลักษณะโครงสร้างของอุตสาหกรรม**

การผลิตเฟอร์นิเจอร์เหล็กในประเทศไทยได้เริ่มมากกว่า 69 ปี โดยได้มีการพัฒนาเทคโนโลยีรวมทั้งปรับปรุงรูปแบบให้เหมาะสมกับประโยชน์ใช้สอยสูงสุด พร้อมทั้งคำนึงถึงความทันสมัย สวยงาม เฟอร์นิเจอร์เหล็กจึงเป็นที่นิยมเพิ่มมากขึ้น ด้วยปัจจัยดังกล่าวข้างต้นผนวกกับคุณภาพที่มีความคงทนถาวรของเหล็กทำให้ความต้องการเฟอร์นิเจอร์เหล็กได้ขยายตัวต่อเนื่อง

อย่างไรก็ตามปัจจุบันได้มีการผลิตเฟอร์นิเจอร์ไม่ประกอบด้วยเหล็กได้อย่างกลมกลืนให้ความรู้สึกที่ไม่แข็งจนเกินไป แต่มีความคงทนแข็งแรง และมีรูปแบบที่ทันสมัย สวยงาม เหมาะสมกับทุกสถานที่ จึงเป็นที่ต้องการเพิ่มขึ้นเรื่อย ๆ

สำหรับอาคารสำเร็จรูปอเนกประสงค์นั้น ยังเป็นผลิตภัณฑ์ที่ค่อนข้างใหม่สำหรับตลาดในประเทศไทย โดยมีบริษัทฯ เป็นผู้บุกเบิกและพัฒนารูปแบบให้เหมาะสมกับการใช้งานต่าง ๆ แต่อย่างไรก็ตาม ความต้องการของผลิตภัณฑ์นี้ก็ยิ่งเพิ่มขึ้นทุกปี ปัจจุบันนอกเหนือจากบริษัทฯ ที่เป็นผู้ผลิตรายใหญ่ที่สุดในประเทศแล้ว จะมีผู้ผลิตอาคารสำเร็จรูปรายย่อยอีกประมาณ 10 ราย

**สภาพการแข่งขันภายในอุตสาหกรรม**

การแข่งขันในอุตสาหกรรมเฟอร์นิเจอร์เหล็กในปัจจุบันยังคงรุนแรงไม่แพ้ปีที่ผ่านมา โดยเฉพาะเรื่องราคา คุณภาพของสินค้า รูปแบบ ประโยชน์ใช้สอย และบริการเพิ่มมากขึ้นเป็นสำคัญ

ปัจจุบันอุตสาหกรรมเฟอร์นิเจอร์และเฟอร์นิเจอร์ไม้ในประเทศ มีอุตสาหกรรมขนาดใหญ่ ขนาดกลาง และขนาดย่อม ประมาณ 25 ราย ซึ่งต่างก็ผลิตสินค้าออกมาในรูปแบบที่คล้ายคลึงกันหรือเลียนแบบกัน ทั้งในด้านรูปแบบและราคา แต่จากการใช้เทคโนโลยีในการผลิตและวัตถุดิบ รวมถึงการพัฒนาแบบที่แตกต่างและเหนือกว่า จึงส่งผลให้สินค้าเหล่านี้มีคุณภาพและมีรูปแบบ

หลากหลายรวมถึงมีราคาที่แตกต่างกัน นอกจากนี้ บริษัทที่มีประเภทผลิตภัณฑ์ครบถ้วนจะได้เปรียบมากกว่า เนื่องจากลูกค้าสามารถเลือกผลิตภัณฑ์ทุกประเภทได้จากบริษัทเดียว จึงทำให้ประหยัดเวลาในการจัดหา อีกทั้งช่วยให้การตกแต่งและ จัดวางเฟอร์นิเจอร์มีความกลมกลืนสวยงาม

สำหรับอาคารสำเร็จรูปอเนกประสงค์นั้น ถึงแม้จะมีผู้ผลิตรายใหม่เพิ่มขึ้น แต่จากการพัฒนารูปแบบของผลิตภัณฑ์อย่างต่อเนื่อง ทำให้บริษัทฯ สามารถแข่งขันกับผู้ผลิตรายอื่นทั้งด้านคุณภาพและราคาได้ ทั้งนี้ ในปัจจุบัน บริษัทฯ เป็นผู้ผลิตอาคารสำเร็จรูปอเนกประสงค์รายใหญ่ที่สุดในประเทศ

### สถานการณ์ในการแข่งขันของบริษัทฯ

ความสามารถในการแข่งขันของบริษัทฯ มีมากขึ้น เนื่องจากมีทีมงานที่สามารถให้บริการที่ครบวงจร รวมทั้ง งานก่อสร้าง ปรับปรุง ออกแบบ ตกแต่ง การพัฒนาการผลิต การใช้วัสดุทดแทน และเน้นการใช้วัสดุดีและทรัพยากรให้เกิดประโยชน์สูงสุด ตลอดจนการขยายความร่วมมือไปยังบริษัทผู้ผลิตในออสเตรเลีย ทวีปอเมริกา ทวีปยุโรป ตะวันออกกลาง และเอเชีย ทำให้มีการปรับปรุงเทคนิคและรูปแบบสินค้าให้ดีขึ้น มีสินค้าหลากหลายรูปแบบมากขึ้น ทำให้สามารถสนองตอบความต้องการของลูกค้าได้มากยิ่งขึ้น

### ความง่ายของผู้ที่จะเข้ามาเป็นคู่แข่งรายใหม่

โอกาสที่บริษัทฯ จะมีคู่แข่งรายใหม่เพิ่มขึ้นมีน้อย และคู่แข่งดังกล่าวจะไม่สามารถแย่งส่วนแบ่งทางการตลาดได้ง่าย เนื่องจากบริษัทฯ มีข้อได้เปรียบคู่แข่งรายใหม่ทางด้านคุณภาพ รูปแบบ ราคา และประเภทผลิตภัณฑ์ที่ครบถ้วน รวมทั้งมีความเชี่ยวชาญด้านการผลิต การวางแผนระบบการจัดจำหน่าย และมีเครือข่ายระบบการจัดส่งผลิตภัณฑ์ที่ดี จึงยังคงสามารถครองตลาดส่วนใหญ่อยู่ได้

### อำนาจต่อรองของผู้ซื้อและผู้ขาย

ในสถานะเศรษฐกิจปัจจุบันนี้ตลาดยังคงเป็นของผู้ซื้อ ในขณะที่ความสามารถในการต่อรองของผู้ขายจะลดลง

### ปัจจัยแห่งความสำเร็จของผู้ประกอบธุรกิจในอุตสาหกรรม

ความสำเร็จในอุตสาหกรรมอยู่ที่ความสามารถในการพัฒนาเทคนิคการผลิต การควบคุมการผลิต การบริหารงานอย่างมีประสิทธิภาพ การพัฒนาบุคลากรที่มีความเชี่ยวชาญอย่างต่อเนื่อง การสรรหาวัตถุดิบหรือวัสดุทดแทนจากแหล่งที่ถูกกว่าแต่คุณภาพคงเดิม การกำหนดนโยบายการประหยัด การลดค่าใช้จ่าย และการควบคุมการจัดการวัสดุเหลือใช้ให้รัดกุม ทำให้สามารถลดต้นทุนการผลิตลงได้มากขึ้น และเพิ่มผลิตภัณฑ์ใหม่ ให้สามารถครอบคลุมตลาดได้ครบทุกประเภทมากขึ้น รวมถึงการออกแบบผลิตภัณฑ์ให้ทันสมัย และเหมาะกับการใช้งานที่แปรเปลี่ยนได้อย่างมีประสิทธิภาพมากยิ่งขึ้น

นอกจากนี้ ปัจจัยอื่นบางประการที่มีส่วนเกี่ยวข้องกับความสำเร็จในอุตสาหกรรม เช่น

1. การลงทุนทั้งจากต่างประเทศและในประเทศ ทำให้มีการก่อสร้างสำนักงาน และโรงงานต่างๆ เพิ่ม ส่งผลให้ความต้องการเฟอร์นิเจอร์และอาคารสำเร็จรูปเพิ่มขึ้นตามไปด้วย
2. การปรับปรุงองค์กร (RE-ENGINEERING) และการเปลี่ยนแปลงของเทคโนโลยี โดยเฉพาะอย่างยิ่งเทคโนโลยีในการติดต่อสื่อสาร ส่งผลให้มีการปรับเปลี่ยนเฟอร์นิเจอร์สำนักงานให้เหมาะสมกับการเปลี่ยนแปลงที่เกิดขึ้น
3. ธุรกิจต่างๆ ในต่างประเทศมีความต้องการอาคารสำเร็จรูปเพิ่มมากขึ้น เนื่องจากประหยัดเวลา และสามารถควบคุมการก่อสร้างได้ตามเวลาที่กำหนด รวมทั้งยังสามารถถอดประกอบ และเคลื่อนย้ายไปประกอบยังสถานที่ใหม่ได้ง่ายและรวดเร็ว
4. ความต้องการเร่งด่วนของหน่วยงาน และองค์กรระหว่างประเทศต่างๆ เพื่อบรรเทาความเดือดร้อนและช่วยเหลือผู้ประสบภัยจากภัยธรรมชาติ และภัยสงคราม ซึ่งอาคารสำเร็จรูปสามารถสนองตอบความต้องการดังกล่าวได้เป็นอย่างดี เช่น บ้านพักอาศัยชั่วคราว และถาวร คลินิกเคลื่อนที่ ห้องประชุมเคลื่อนที่ เป็นต้น

5. ความรับผิดชอบของผู้ประกอบการอุตสาหกรรมต่อสังคม และสิ่งแวดล้อม เป็นอีกปัจจัยที่ช่วยให้ประสบความสำเร็จ โดยมุ่งเน้นให้กระบวนการผลิตและผลิตภัณฑ์ไม่ก่อให้เกิดผลกระทบต่อสิ่งแวดล้อม และคำนึงถึงความปลอดภัยสูงสุดของผู้ใช้สินค้า รวมทั้งมีความรับผิดชอบต่อผู้มีส่วนได้เสียทุกกลุ่มของบริษัทฯอย่างเท่าเทียมกัน

### โอกาสและอุปสรรคในอุตสาหกรรม

จากสถานการณ์ทางการเมืองในประเทศ รัฐบาลได้มีมาตรการพัฒนาระบบเศรษฐกิจไทยเพื่อให้แข่งขันได้นั้น ได้แก่ การส่งเสริมการลงทุนในอุตสาหกรรมเทคโนโลยีที่ทันสมัย การผลิตสินค้าที่เป็นความต้องการของตลาด การพัฒนาระบบโครงสร้างพื้นฐานคมนาคมขนส่ง การปรับปรุงมาตรการอำนวยความสะดวกผู้ประกอบการและนักลงทุน การปรับปรุงกฎหมาย ระเบียบ วิธีการ ขั้นตอน ให้เอื้อต่อการค้าการลงทุน การบริหารจัดการเกษตรที่ทันสมัย ซึ่งเป็นมาตรการที่ส่งผลกระทบต่อระบบเศรษฐกิจ ช่วยกระตุ้นให้เกิดการใช้จ่ายมีเงินหมุนเวียนในระบบ บริษัทฯ คาดการณ์ว่าเศรษฐกิจในปี 2566 จะเติบโตทำให้อุตสาหกรรมมีการขยายตัว ส่งผลให้เศรษฐกิจปรับตัวไปในทิศทางที่ดีขึ้น

### ปัจจัยภายนอกที่มีผลกระทบต่ออุตสาหกรรม และธุรกิจของบริษัทฯ

จากกรณีที่รัฐบาลมีแนวคิดในการปฏิรูปและบริหารจัดการประเทศ โดยมีมาตรการพัฒนาระบบเศรษฐกิจไทยเพื่อให้แข่งขันได้ รวมทั้งพัฒนาระบบโครงสร้างพื้นฐาน และไม่มีความผันผวนของราคาเหล็ก ส่งผลให้ธุรกิจยังมีความเชื่อมั่นต่อโอกาสในการขยายการลงทุนในอนาคต

สำหรับการเข้าร่วมกลุ่มประชาคมเศรษฐกิจอาเซียน (AEC) ส่งผลให้มีการเปิดเสรีการค้าสินค้า บริการ การลงทุน เงินทุน และแรงงานฝีมือ ซึ่งจะก่อให้เกิดการแข่งขันที่รุนแรงมากยิ่งขึ้นทั้งตลาดในประเทศและต่างประเทศ ทั้งนี้บริษัทฯมั่นใจว่าจะสามารถแข่งขันได้เนื่องจากได้เตรียมความพร้อมในด้านพัฒนาสินค้าและในด้านพัฒนาบุคลากรไว้แล้วเพื่อที่จะรองรับ AEC

ด้านการส่งออกของบริษัทฯ คาดว่ายังคงมีแนวโน้มที่ดี โดยบริษัทฯต้องปรับราคาให้เหมาะสมตามภาวะของเศรษฐกิจโลก

ปัจจุบัน บริษัทฯ ส่งสินค้าออกไปจำหน่ายยังต่างประเทศ มีปริมาณโดยรวมร้อยละ 6 ของยอดขายทั้งหมด เพิ่มขึ้น 13 ล้านบาท ในปี 2565)

## (3) การจัดหาผลิตภัณฑ์และบริการ

### ก) การผลิต

บริษัท สยามสตีลอินเตอร์เนชันแนล จำกัด (มหาชน) มีโรงงานจำนวน 4 โรงงาน ตั้งอยู่บน ถนนปู่เจ้าสมิงพราย ตำบลบางหญ้าแพรก อำเภอพระประแดง จังหวัดสมุทรปราการ

### ประเภทและแหล่งที่มาของวัตถุดิบที่สำคัญ

จากนโยบายของบริษัทฯ ที่มุ่งมั่นจะผลิตสินค้าที่มีคุณภาพสูงได้มาตรฐานสากล เป็นไปตามคำสั่งซื้อของลูกค้า บริษัทฯ จึงมีนโยบายที่เคร่งครัดตั้งแต่ขั้นตอนการเลือกสรรวัตถุดิบชั้นดีจากทั้งภายในและต่างประเทศเป็นสำคัญ

วัตถุดิบที่เป็นองค์ประกอบสำคัญในอุตสาหกรรมเฟอร์นิเจอร์เหล็ก ได้แก่

1. เหล็ก : นับเป็นวัตถุดิบหลักในการผลิตเฟอร์นิเจอร์เหล็ก และอาคารสำเร็จรูปอเนกประสงค์ และด้วยประสบการณ์ในวงการอุตสาหกรรมเหล็กมากกว่า 69 ปี บริษัทฯ จึงมีเครือข่ายในการติดต่อกับผู้ผลิตและจำหน่ายเหล็กทั้งภายในประเทศ และต่างประเทศ เช่น ญี่ปุ่น เกาหลี จีน และไต้หวัน เป็นต้น ทำให้บริษัทฯ สามารถเลือกวัตถุดิบซึ่งมีราคาและคุณภาพเหมาะสมสำหรับผลิตภัณฑ์แต่ละประเภทโดยเฉพาะ

ปัจจุบันบริษัทฯ ได้จัดหาแหล่งที่มาของวัตถุดิบที่มีคุณภาพสูงทดแทนกันทั้งจากในประเทศรวมทั้งนำเข้าจากต่างประเทศ ดังนั้นจึงทำให้สามารถผลิตสินค้าจากวัตถุดิบที่มีคุณภาพสูงและไม่เคยประสบปัญหาการขาดแคลนเหล็กแต่อย่างใด



2. สีและเคมีภัณฑ์ : บริษัทฯ ใช้สีอบและเคมีภัณฑ์ชนิดพิเศษที่เหมาะสมสำหรับอุตสาหกรรมเฟอร์นิเจอร์เหล็ก และไม้โดยเฉพาะ

ด้วยพัฒนาการทางเทคโนโลยีภายในประเทศ และด้วยความร่วมมือของบริษัทฯ ผู้ผลิตสีภายในประเทศไทย จึงสามารถผลิตสีและเคมีภัณฑ์ชนิดพิเศษนี้ได้ตรงตามคุณภาพที่บริษัทฯ ต้องการ และในราคาที่เหมาะสม

3. อุปกรณ์และชิ้นส่วน : ในส่วนที่ภายในประเทศสามารถผลิตได้คุณภาพมาตรฐานสากล บริษัทฯ จะใช้อุปกรณ์ดังกล่าวนี้จากแหล่งผลิตภายในประเทศ

สำหรับชิ้นส่วนบางรายการที่ต้องเป็นไปตามมาตรฐาน และข้อบังคับเฉพาะของแต่ละประเทศที่บริษัทฯ ส่งออกผลิตภัณฑ์ไป เช่น อุปกรณ์ไฟฟ้า และประปา และในประเทศยังไม่สามารถผลิตได้ บริษัทฯ ยังมีความจำเป็นต้องนำเข้า

ทั้งนี้ ทางบริษัทฯ มีการวางแผนการบริหารวัตถุดิบด้วยระบบคุณภาพมาตรฐาน ISO 9001 โดยมีการจัดวางแผนการผลิต แผนการสั่งซื้ออย่างเป็นขั้นตอน และรัดกุม ตลอดจนได้จัดให้มีระบบ Safety Stock และทำการศึกษาหาข้อมูลเกี่ยวกับตลาดวัตถุดิบอย่างสม่ำเสมอ เพื่อให้สามารถจัดหาวัตถุดิบเป็นไปอย่างสอดคล้องกับการผลิต และมีประสิทธิภาพ

**สัดส่วนการซื้อวัตถุดิบในประเทศและต่างประเทศ**

	ปี 2565	
	(ล้านบาท) จำนวนเงิน	%
• ในประเทศ	232.48	97
• ต่างประเทศ	6.55	3
<b>รวม</b>	<b>239.03</b>	<b>100</b>

**ข) ผลกระทบต่อสิ่งแวดล้อม**

บริษัทฯ ได้ให้ความสำคัญกับสิ่งแวดล้อม จึงได้กำหนดนโยบายด้านสิ่งแวดล้อมขึ้นโดยมีวัตถุประสงค์เพื่อการจัดการ และพัฒนาคุณภาพสิ่งแวดล้อมทั้งภายในโรงงาน และบริเวณโดยรอบโรงงาน เริ่มจากการเลือกใช้วัตถุดิบ กระบวนการผลิต ตลอดจนถึงบรรจุภัณฑ์โดยคำนึงถึงผลกระทบต่อสิ่งแวดล้อม โดยจัดให้มีการจัดการด้านสิ่งแวดล้อมให้สอดคล้องตามกฎหมายหรือข้อกำหนดด้านสิ่งแวดล้อมอย่างเคร่งครัด ซึ่งบริษัทฯ ได้รับการรับรองมาตรฐานการจัดการสิ่งแวดล้อม ISO 14001 โดยสถาบันนานาชาติ BVQI และผลิตภัณฑ์ฉลากเขียว โดยสถาบันสิ่งแวดล้อมไทย

**1. วัตถุดิบ (Raw Material)**

วัตถุดิบส่วนใหญ่ในกระบวนการผลิต จะใช้เหล็กที่ผลิตในประเทศและนำเข้าจากต่างประเทศ ทั้งนี้ขึ้นอยู่กับคุณภาพและราคา ในกระบวนการตัดเหล็กจะมีเศษเหล็กเกิดขึ้น แต่ก็จะถูกนำไปใช้ในกระบวนการผลิตอื่นๆ เพื่อใช้ให้ได้มากที่สุด เช่น นำไปแปรรูปเป็นชิ้นส่วนที่มีขนาดเล็ก ซึ่งชิ้นส่วนย่อยประกอบของผลิตภัณฑ์เหล็ก ส่วนที่เหลือซึ่งไม่สามารถแปรรูปได้อีกก็ถูกขายเพื่อนำไปรีไซเคิล (Recycle) และจัดให้มีการควบคุมการจัดเก็บ มีแผนการจัดการที่ถูกต้องไม่ให้เกิดผลกระทบต่อสิ่งแวดล้อม

**2. ป้อนโลหะ (Press Line)**

ชิ้นงานเหล็กที่ตัดย่อยจากเหล็กม้วนจะถูกนำเข้ากระบวนการป้อนโลหะ โดยใช้เครื่องป้อนซึ่งใช้น้ำมันไฮดรอลิก เครื่องป้อนจะถูกดูแลบำรุงรักษาเพื่อป้องกันไม่ให้เกิดการรั่วไหลของน้ำมันไฮดรอลิก มีแผนการจัดการและการจัดเก็บที่ถูกต้องไม่ให้เกิดผลกระทบต่อสิ่งแวดล้อม และน้ำมันไฮดรอลิกที่ใช้แล้วจะถูกส่งขายเพื่อนำไปรีไซเคิล (Recycle)

**3. อาร์คหรือเชื่อมโลหะ (Spot and Welding Process)**

ผลกระทบที่เกิดขึ้นจากกระบวนการอาร์คและเชื่อมโลหะ ได้แก่ ความร้อน, ควัน และก๊าซที่เกิดจากการเผาไหม้ เช่น คาร์บอนไดออกไซด์, คาร์บอนมอนอกไซด์ หรือ ฟุ้งของไอโลหะ ควบคุมโดยการติดตั้งระบบดูดซับ (Wet Scrubber) เพื่อไม่ให้เกิดผลกระทบต่อสิ่งแวดล้อม และมีแผนตรวจวัดปริมาณควันและก๊าซ เพื่อควบคุมไม่ให้ค่าเกินมาตรฐานกรมโรงงานอุตสาหกรรม และกรมควบคุมมลพิษ

#### 4. ฟันสี (Painting Process)

ผลกระทบที่เกิดจากกระบวนการฟันสี

1. น้ำเสียจากกระบวนการล้างน้ำมันและไขมัน (Oil and Grease)
2. น้ำเสียจากกระบวนการเคลือบผิวด้วยเหล็กฟอสเฟต (Iron Phosphate)
3. กากสี
4. กากตะกอนที่เกิดจากระบบบำบัดน้ำเสีย
5. อากาศเสียจากการเผาไหม้ (ห้องอบแห้งและอบสี) ได้แก่ ก๊าซคาร์บอนไดออกไซด์ และฝุ่นละอองสี

#### การควบคุมสิ่งแวดล้อม

1. น้ำเสียที่เกิดขึ้นจากกระบวนการผลิตจะถูกส่งเข้าบำบัดในระบบบำบัดน้ำเสียเคมีที่ได้มาตรฐาน และควบคุมค่าน้ำทิ้งตามมาตรฐานกรมโรงงานอุตสาหกรรม
2. อากาศเสีย จะผ่านระบบดูดซับ (Wet Scrubber) เพื่อบำบัดก่อนปล่อยออก และมีแผนตรวจวัดปริมาณควันและก๊าซ เพื่อควบคุมไม่ให้ค่าเกินมาตรฐานกรมโรงงานอุตสาหกรรม และกรมควบคุมมลพิษ
3. กากสี และกากตะกอนจากระบบบำบัด ซึ่งเป็นกากอุตสาหกรรมจะถูกส่งให้บริษัทที่ได้รับอนุญาตจากกรมโรงงานเป็นผู้บำบัดตามวิธีการที่ถูกต้องและปลอดภัยต่อคนและสิ่งแวดล้อม
4. มีผู้ควบคุมด้านสิ่งแวดล้อมถูกต้องตามกฎหมาย คือ ผู้ควบคุมระบบบำบัดมลพิษน้ำ, มลพิษอากาศ และมลพิษกากอุตสาหกรรม

ประเด็นข้อพิพาทด้านสังคมและสิ่งแวดล้อม - ในรอบปีที่ผ่านมา บริษัทฯไม่มีข้อพิพาทด้านสังคมและสิ่งแวดล้อมกับหน่วยงานใดๆ

## โครงสร้างการถือหุ้นของกลุ่มบริษัท

บริษัท สยามสตีลอินเตอร์เนชั่นแนล จำกัด (มหาชน) ได้ลงทุนในกลุ่มกิจการต่างๆ ดังนี้

โครงสร้างการลงทุนของ บริษัท สยามสตีลอินเตอร์เนชั่นแนล จำกัด (มหาชน)  
ณ วันที่ 31 ธันวาคม 2565



นโยบายการแบ่งการดำเนินงานของแต่ละบริษัทฯ จะมีคณะผู้บริหารที่สามารถดำเนินการบริหารตามนโยบายของแต่ละบริษัท ซึ่งกำหนดโดยคณะกรรมการของบริษัทนั้นๆ

## ผู้ถือหุ้น

### รายชื่อกลุ่มผู้ถือหุ้นที่ถือหุ้นสูงสุด 10 รายแรก

ลำดับ	รายชื่อผู้ถือหุ้น	ณ วันที่ 30 ธันวาคม 2565	
		จำนวนหุ้นที่ถือ(หุ้น)	ร้อยละ
1.	<b>กลุ่มนายวันชัย คุณานันทกุล</b>		
1.1	นายวันชัย คุณานันทกุล	101,936,381	17.19
1.2	นายสุรศักดิ์ คุณานันทกุล	47,450,000	8.00
1.3	นางนภาพร หุฒทนะเสวี	47,450,000	8.00
1.4	นายสุรพล คุณานันทกุล	47,450,000	8.00
1.5	นางนาฎยา พงษ์พันธ์เดชา	47,450,000	8.00
1.6	นายสิทธิชัย คุณานันทกุล	47,450,000	8.00
1.7	นางอรชร คุณานันทกุล	40,148,274	6.77
	<b>รวมกลุ่มนายวันชัย คุณานันทกุล</b>	<b>379,334,655</b>	<b>63.96</b>
2.	บริษัท ไทยเอ็นวีดีอาร์ จำกัด	14,695,621	2.48
3.	นายอำนาจ วิชญาติวิลาส	14,081,500	2.37
4.	ธนาคารกรุงเทพ จำกัด (มหาชน)	12,043,809	2.03
5.	นายวชิระ ทยานาราพร	12,000,000	2.02
6.	นายวีระ สุภราทิตย์	8,000,000	1.35
7.	นายธีระรัตน์ มุ่งเจริญ	7,657,600	1.29
8.	นายกิตติพล จึงวัฒนานนท์	6,030,000	1.02
9.	นายธรรมรัตน์ ภาคอรรด	5,446,000	0.92
10.	นางวิภา ติระตระกูลวิทยา	3,900,000	0.66
11.	รายย่อยอื่นๆ	129,936,664	21.91
	<b>ยอดรวม</b>	<b>593,125,849</b>	<b>100</b>

## จำนวนทุนจดทะเบียนและทุนชำระแล้ว

ปัจจุบันบริษัทฯ มีทุนจดทะเบียนจำนวน 593,125,849 บาท เป็นหุ้นสามัญจำนวน 593,125,849 หุ้น มีมูลค่าหุ้นละ 1 บาท เป็นทุนจดทะเบียนซึ่งชำระแล้วจำนวน 593,125,849 บาท

## การออกหลักทรัพย์อื่น

-ไม่มี-

## นโยบายการจ่ายเงินปันผล

บริษัทฯ มีนโยบายการจ่ายเงินปันผลในอัตราไม่น้อยกว่าร้อยละ 40 ของกำไรสุทธิของงบการเงินเฉพาะของบริษัทฯ หลังหักภาษีและสำรองตามกฎหมายแล้ว หากไม่มีเหตุจำเป็นอื่นใดและการจ่ายเงินปันผลนั้นไม่มีผลกระทบต่อการดำเนินงานปกติของบริษัทฯ อย่างมีนัยสำคัญ ทั้งนี้ การจ่ายเงินปันผลให้นำปัจจัยต่างๆ มาประกอบการพิจารณา เช่น ผลการดำเนินงาน ฐานะทางการเงิน สภาพคล่องแผนการขยายงาน เป็นต้น ซึ่งการจ่ายเงินปันผลดังกล่าวต้องได้รับความเห็นชอบจากที่ประชุมผู้ถือหุ้น

สำหรับนโยบายจ่ายเงินปันผลที่บริษัทย่อยจะจ่ายให้แก่ผู้ถือหุ้นนั้นขึ้นอยู่กับผลประกอบการของบริษัทย่อยและมติที่ประชุมผู้ถือหุ้นของบริษัทย่อยในแต่ละปี



## การบริหารจัดการความเสี่ยง

### นโยบายและแผนการบริหารความเสี่ยง

- กำหนดนโยบายความเสี่ยงและการวางกรอบการบริหารความเสี่ยง โดยรวมของบริษัทฯ ซึ่งครอบคลุมถึงความเสี่ยงประเภทต่าง ๆ ที่สำคัญ คือ ความเสี่ยงด้านกลยุทธ์ (Strategic Risk), ความเสี่ยงด้านการดำเนินงาน (Operational Risk), ความเสี่ยงด้านบัญชีและการเงิน (Financial and Accounting Risk), ความเสี่ยงด้านกฎระเบียบและข้อบังคับที่เกี่ยวข้อง (Compliance Risk) และความเสี่ยงด้านระบบสารสนเทศ (Information System Risk)
- วางกลยุทธ์ให้สอดคล้องกับนโยบายการบริหารความเสี่ยง และสามารถประเมิน ตรวจสอบติดตามและควบคุมความเสี่ยงของบริษัทฯ ให้อยู่ในระดับที่ยอมรับได้
- สนับสนุน ผลักดัน ให้เกิดความร่วมมือในการบริหารความเสี่ยงของบริษัทฯ และทบทวนความเสี่ยงของนโยบายและระบบการบริหารความเสี่ยง โดยรวมถึงความมีประสิทธิภาพของระบบและการปฏิบัติตามนโยบาย
- จัดให้มีการประเมินและวิเคราะห์ความเสียหายที่อาจเกิดขึ้นอย่างเป็นระบบและต่อเนื่อง ทั้งในภาวะปกติและภาวะวิกฤติ เพื่อให้มั่นใจว่าการสำรวจความเสี่ยงได้ครอบคลุมทุกขั้นตอนของการดำเนินธุรกิจ
- สนับสนุนและพัฒนากาการบริหารความเสี่ยงให้เกิดขึ้นอย่างต่อเนื่องทั่วทั้งองค์กร และสอดคล้องกับมาตรฐานสากล
- รายงานต่อคณะกรรมการบริษัทฯ อย่างสม่ำเสมอในสิ่งที่ต้องดำเนินการปรับปรุงแก้ไข เพื่อให้สอดคล้องกับนโยบายและกลยุทธ์ที่กำหนด

### ปัจจัยความเสี่ยงต่อการดำเนินธุรกิจของบริษัท

#### ด้านการจัดหาวัตถุดิบ

**ด้านปริมาณวัตถุดิบ** บริษัทฯ อาจมีความเสี่ยงจากการขาดแคลนวัตถุดิบเหล็ก อย่างไรก็ตาม เนื่องจากบริษัทฯ มีประสบการณ์ที่ยาวนานในอุตสาหกรรมเหล็กมากกว่า 69 ปี ทำให้มีเครือข่ายในการติดต่อผู้จำหน่ายวัตถุดิบ โดยในปัจจุบัน บริษัทฯ ได้จัดหาวัตถุดิบเหล็กที่มีคุณภาพสูงจากภายในประเทศ และนำเข้าจากต่างประเทศเพียงเล็กน้อย และจากการดำเนินงานที่ผ่านมา บริษัทฯ ไม่ประสบปัญหาเรื่องวัตถุดิบขาดแคลนแต่อย่างใด

ทั้งนี้ ทางบริษัทฯ มีการวางแผนการบริหารวัตถุดิบด้วยระบบคุณภาพมาตรฐาน ISO 9001 โดยมีการจัดวางแผนการผลิตแผนการสั่งซื้ออย่างเป็นขั้นตอนและรัดกุมตลอดจนได้จัดให้มีระบบ Safety Stock และทำการศึกษาหาข้อมูลเกี่ยวกับตลาดวัตถุดิบอย่างสม่ำเสมอ เพื่อให้สามารถจัดหาวัตถุดิบเป็นไปอย่างสอดคล้องกับการผลิตและมีประสิทธิภาพ

**ด้านราคาวัตถุดิบ** ราคาเหล็กและวัตถุดิบที่ใช้ในกระบวนการผลิตในปีที่ผ่านมาไม่มีความผันผวน บริษัทฯ ไม่มีการตั้งสำรองขาดทุนจากราคาเหล็กลดลง อย่างไรก็ตาม บริษัทฯ ยังคงให้ความสำคัญระมัดระวังและนำประสบการณ์มาใช้ในการพิจารณาจัดหาวัตถุดิบจากแหล่งที่มีคุณภาพดี ในราคา ปริมาณ และเวลาที่เหมาะสมจากแหล่งต่างๆ เพื่อเป็นการป้องกันและกระจายความเสี่ยงในด้านนี้

#### ด้านอัตราแลกเปลี่ยนเงินตรา

ความผันผวนด้านอัตราแลกเปลี่ยนเงินตราอาจก่อให้เกิดผลกระทบต่อการดำเนินธุรกิจของ บริษัทฯ ซึ่งบริษัทฯ ได้ติดตามความเคลื่อนไหวของอัตราแลกเปลี่ยนเงินตราอย่างใกล้ชิด และได้ป้องกันความเสี่ยงดังกล่าว โดยในส่วนของตลาดต่างประเทศ บริษัทฯ จะกำหนดราคาขายโดยคำนึงถึงอัตราแลกเปลี่ยนเงินตรา ณ ช่วงเวลาที่ตกลงซื้อขาย

#### ด้านการจัดจำหน่ายผลิตภัณฑ์

บริษัทฯ อาจมีความเสี่ยงด้านการจัดจำหน่ายผลิตภัณฑ์ ซึ่งปัจจุบันมีผู้ประกอบการในธุรกิจเดียวกับบริษัทฯ เพิ่มขึ้น อย่างไรก็ตามจากการที่บริษัทฯ ได้เพิ่มช่องทางการจัดจำหน่ายผลิตภัณฑ์ออนไลน์และมาร์เก็ตเพลส และพัฒนาผลิตภัณฑ์ใหม่กลุ่มโรงพยาบาลสำหรับตลาดภายในประเทศและต่างประเทศอย่างต่อเนื่อง ทำให้สินค้าของบริษัทฯ เป็นที่ยอมรับและรู้จักมากขึ้น ดังนั้นความเสี่ยงด้านการจัดจำหน่ายผลิตภัณฑ์จึงมีไม่มากนัก

## การขับเคลื่อนธุรกิจเพื่อความยั่งยืน

### นโยบายและเป้าหมายการจัดการด้านความยั่งยืน

คณะกรรมการบริษัทฯ ให้ความสำคัญต่อการกำกับดูแลกิจการที่ดี เพื่อเสริมสร้างความแข็งแกร่งและศักยภาพในการแข่งขัน และสร้างความเชื่อมั่นให้แก่ผู้มีส่วนได้เสียทุกกลุ่ม โดยนำนโยบายด้านความรับผิดชอบต่อสังคม (CSR) ไว้เป็นส่วนหนึ่งของนโยบายการกำกับดูแลกิจการที่ดี เพื่อเป็นแนวทางในการดำเนินธุรกิจของบริษัทฯ ด้วยความรับผิดชอบต่อสังคม ความปลอดภัยอาชีวอนามัย และสภาพแวดล้อมในการทำงาน รวมถึงการปกป้อง บำรุงรักษาสิ่งแวดล้อม ทั้งภายในบริษัทฯ และชุมชนโดยรอบให้อยู่ในสภาพที่ดีอย่างยั่งยืน (แสดงรายละเอียดบนเว็บไซต์ [www.siamsteel.com](http://www.siamsteel.com) หมวด Investor Relation)

#### นโยบายความรับผิดชอบต่อสังคม

1. บริหารและดำเนินกิจกรรมที่มุ่งพัฒนาธุรกิจให้เจริญก้าวหน้า โดยตั้งอยู่บนพื้นฐานตามหลักการบรรษัทภิบาล การปฏิบัติตามกฎหมาย กฎระเบียบ จรรยาบรรณองค์กรและมาตรฐานต่างๆ ที่เหมาะสมและมีประสิทธิภาพ
2. ดำเนินกิจกรรม โดยยึดมั่นที่จะปกป้องผลประโยชน์อันชอบธรรมของผู้มีส่วนได้ส่วนเสียทุกฝ่ายอย่างเหมาะสมและมีประสิทธิภาพ
3. สนับสนุนและส่งเสริมการพัฒนาชุมชน ทั้งทางด้านเศรษฐกิจ สังคม และสิ่งแวดล้อมอย่างยั่งยืน และเหมาะสมกับความสามารถของบริษัทฯ
4. ส่งเสริมและปลูกฝังให้พนักงาน รวมทั้งบุคคลอื่นที่มีส่วนเกี่ยวข้องกับการดำเนินธุรกิจของบริษัทฯ มีความรู้ความเข้าใจ มีจิตสำนึกที่ดีในอันที่จะตระหนักถึงความสำคัญของความรับผิดชอบต่อสังคม
5. ส่งเสริมการดำเนินกิจกรรมด้านความรับผิดชอบต่อสังคม โดยให้มีการพัฒนาและปรับปรุงแก้ไขอย่างต่อเนื่อง และเผยแพร่ให้สาธารณชนได้รับทราบ

#### นโยบายด้านความปลอดภัยอาชีวอนามัย และสิ่งแวดล้อม

1. ดำเนินงานตามระบบการจัดการด้านอาชีวอนามัย ความปลอดภัย และสิ่งแวดล้อมตามมาตรฐาน ISO 14001, ISO 45001 และสอดคล้องกับข้อกำหนดตามกฎหมาย ระเบียบ ข้อบังคับ เงื่อนไขและข้อกำหนดอื่นๆ ที่เกี่ยวข้องกับการดำเนินธุรกิจของบริษัทฯ
2. ดำเนินงานบนพื้นฐานของการป้องกัน หลีกเลี่ยง และควบคุมผลกระทบด้านสิ่งแวดล้อมที่อาจเกิดขึ้นจากการดำเนินกิจกรรมของบริษัทฯ ทั้งทางน้ำ อากาศ เสียง ขยะมูลฝอย และกากของเสียอย่างเป็นระบบ ตลอดจนปรับปรุงและป้องกันอันตรายจากเครื่องจักร เครื่องมือ สารเคมี ไฟฟ้า ฝุ่น รังสีความร้อน อัคคีภัย การทำงานบนที่สูง การเจ็บป่วยจากการทำงาน และอันตรายอื่นๆ ที่มีความเสี่ยง
3. ส่งเสริมการอนุรักษ์พลังงาน และการใช้ทรัพยากรธรรมชาติให้เกิดประโยชน์สูงสุด และสอดคล้องตามมาตรฐานระบบการจัดการพลังงาน
4. ส่งเสริมและปลูกฝังให้พนักงาน ผู้รับเหมา และบุคคลอื่นๆ ที่มีส่วนเกี่ยวข้องกับการดำเนินธุรกิจของบริษัทฯ ให้มีความรู้ความเข้าใจ และมีจิตสำนึกที่ดี ในเรื่องความปลอดภัย อาชีวอนามัย และสิ่งแวดล้อม และมีความตระหนัก เห็นความสำคัญ และให้ความร่วมมือในการดำเนินงานด้านความปลอดภัย อาชีวอนามัย และสิ่งแวดล้อม ที่บริษัทฯ กำหนดให้อย่างเคร่งครัด
5. ส่งเสริมการดำเนินกิจกรรมลดความเสี่ยง และผลกระทบด้านความปลอดภัย อาชีวอนามัย และสิ่งแวดล้อม ให้มีการพัฒนาและปรับปรุงแก้ไขอย่างต่อเนื่อง และเผยแพร่ให้สาธารณชนได้รับทราบ

#### นโยบายด้านการอนุรักษ์พลังงาน

1. การอนุรักษ์พลังงานเป็นภาระหน้าที่ส่วนหนึ่งของการดำเนินงานของบริษัทฯ
2. ปฏิบัติตามกฎหมายและข้อกำหนดอื่นๆ ที่เกี่ยวข้องกับการอนุรักษ์พลังงานและการจัดการพลังงาน
3. ส่งเสริมการอนุรักษ์พลังงาน และการจัดสรรทรัพยากรธรรมชาติอย่างมีประสิทธิภาพ ให้เกิดประโยชน์สูงสุดตามวิธีการจัดการพลังงาน

- ส่งเสริมการดำเนินการกิจกรรมบนพื้นฐานของการอนุรักษ์พลังงาน โดยพิจารณาถึงลักษณะและปริมาณการใช้พลังงานให้สอดคล้องกับเป้าหมายและมาตรการการอนุรักษ์พลังงานที่ปฏิบัติได้จริง เพื่อลดการใช้พลังงานรวมทั้งมีการติดตามผลและพัฒนาปรับปรุงประสิทธิภาพการใช้พลังงานอย่างต่อเนื่อง
- ส่งเสริมให้ความรู้ เพื่อสร้างความเข้าใจในนโยบายอนุรักษ์พลังงานของบริษัทฯ แก่พนักงานทุกคนรวมทั้งบุคคลอื่น ที่มีส่วนเกี่ยวข้องกับการดำเนินธุรกิจของบริษัทฯ เพื่อให้เกิดจิตสำนึก ความเข้าใจ และสามารถนำนโยบายอนุรักษ์พลังงานไปปฏิบัติในทุกขั้นตอนของการทำงาน
- เผยแพร่นโยบายอนุรักษ์พลังงานและกิจกรรมต่างๆที่ลดการใช้พลังงานให้สาธารณชนได้รับทราบ และให้ความร่วมมือกับทุกภาคส่วนทั้งภาครัฐและเอกชนในการอนุรักษ์พลังงาน

### การดำเนินงาน

#### การกำกับดูแลกิจการที่ดี

บริษัทฯ ให้ความสำคัญต่อการกำกับดูแลกิจการที่ดี เพื่อเพิ่มความโปร่งใสและสร้างความเชื่อมั่น ให้กับพนักงาน ลูกค้า ผู้ถือหุ้น ผู้มีส่วนได้ส่วนเสีย และสังคมโดยรวม รวมทั้งนักลงทุนทั่วไปทั้งภายในและต่างประเทศ โดยจัดทำนโยบายการกำกับดูแลกิจการ และคู่มือจรรยาบรรณองค์กร เป็นลายลักษณ์อักษร และกำหนดให้กรรมการ ที่ปรึกษา ผู้บริหารและพนักงานทุกคนในองค์กร ยึดถือนโยบายการกำกับดูแลกิจการอย่างเคร่งครัด (แสดงรายละเอียดในหัวข้อการกำกับดูแลกิจการ) ซึ่งบริษัทฯ ได้จัดตั้งคณะทำงานด้าน CSR จำนวน 6 คณะ เพื่อดูแลงานด้าน CSR ซึ่งประกอบด้วยผู้บริหารจากทุกหน่วยงาน ดังนี้

- คณะทำงานด้านความรับผิดชอบต่อสังคม โดยประธานกรรมการบริษัทเป็นประธาน มีหน้าที่รับผิดชอบในการกำหนดทิศทางการดำเนินงาน รวมไปถึงการอนุมัติแนวทางต่างๆ ที่เกี่ยวข้องกับความรับผิดชอบต่อสังคม
- คณะกรรมการบริหารระบบการจัดการด้านความปลอดภัย อาชีวอนามัยและสิ่งแวดล้อม (ISO 14001 & ISO 45001)
- คณะกรรมการบริหารระบบคุณภาพ (ISO 9001)
- คณะทำงานด้านการจัดการพลังงาน (ISO 50001)
- คณะกรรมการจัดการซื้อโรงเรียน
- คณะกรรมการสวัสดิการ

ทั้งนี้ คณะทำงานทั้ง 6 คณะจะมีการทบทวนความก้าวหน้าและผลการดำเนินงานตามแผนการดำเนินงานด้านความรับผิดชอบต่อสังคม (CSR) 4 ครั้งต่อปี

การประกอบกิจการด้วยความเป็นธรรม (แสดงรายละเอียดในหัวข้อการกำกับดูแลกิจการ หมวดที่ 3 - การดำเนินถึงบทบาทของผู้มีส่วนได้เสีย)

#### การต่อต้านการทุจริต

บริษัทฯ ได้กำหนดเรื่องการต่อต้านการทุจริต ความขัดแย้งทางผลประโยชน์ การห้ามรับหรือให้สินบนและสิ่งจูงใจ ไว้ในนโยบายการกำกับดูแลกิจการ และคู่มือจรรยาบรรณขององค์กร ซึ่งกรรมการและพนักงานจะต้องยึดถือปฏิบัติอย่างเคร่งครัด อีกทั้ง หากพบผลการตรวจสอบภายใน ที่แสดงให้เห็นประเด็นที่จะเกิดความเสียหายในเรื่องดังกล่าว คณะกรรมการตรวจสอบจะแจ้งให้ฝ่ายบริหารดำเนินการตรวจสอบและแก้ไขปัญหาดังกล่าวทันที นอกจากนี้ บริษัทฯ มีการดำเนินการเพื่อป้องกันการมีส่วนเกี่ยวข้องกับการทุจริต ดังนี้

- เปิดโอกาสให้ผู้มีส่วนได้เสียทั้งภายในและภายนอกองค์กร แจ้งเบาะแสหรือข้อร้องเรียนเกี่ยวกับการกระทำผิดกฎหมายจรรยาบรรณ รายงานทางการเงินที่ไม่ถูกต้อง หรือระบบควบคุมภายในที่บกพร่องต่อประธานกรรมการกำกับดูแลกิจการ/บริษัทภิบาล รวมทั้งกำหนดมาตรการคุ้มครองผู้แจ้งเบาะแสเพื่อไม่ให้ถูกละเมิดสิทธิ

- พนักงานที่พบเห็นการกระทำที่ฝ่าฝืนหรือไม่ปฏิบัติตามจรรยาบรรณองค์กร ให้แจ้งเหตุไปยังผู้จัดการฝ่ายทรัพยากรบุคคลและ  
ธุรกิจ เพื่อดำเนินการตรวจสอบข้อเท็จจริง ในกรณีที่พบการกระทำผิดกฎหมาย ให้แจ้งผลการสอบข้อเท็จจริงให้ฝ่ายกฎหมายทราบ  
เพื่อดำเนินคดีแพ่ง และ/หรือ อาญาต่อไป กรณีฝ่าฝืนจรรยาบรรณองค์กรที่เป็นเรื่องสำคัญ ผู้รับข้อร้องเรียนจะต้องรายงาน  
ต่อคณะกรรมการตรวจสอบของบริษัทฯ ให้รับทราบด้วย ทั้งนี้ บริษัทฯได้กำหนดมาตรการคุ้มครองผู้แจ้งเบาะแสเพื่อไม่ให้  
ถูกละเมิดสิทธิ

ในรอบปีบัญชีที่ผ่านมา ไม่พบข้อร้องเรียนที่เกี่ยวกับการทุจริตต่อการกระทำผิดกฎหมาย จรรยาบรรณ รายงานทางการเงินที่  
ไม่ถูกต้อง หรือระบบควบคุมภายในที่บกพร่อง มายังบริษัทฯ ผ่านช่องทางใดๆ

### การเคารพสิทธิมนุษยชน

บริษัทฯ ให้ความสำคัญสิทธิเสรีภาพ ศักดิ์ศรีความเป็นมนุษย์ และความเท่าเทียมของบุคคล โดยไม่เลือกปฏิบัติ ไม่ว่าจะมาจาก  
ความเหมือน หรือความแตกต่างทางเชื้อชาติ ศาสนา เพศ อายุ การศึกษา หรือสภาพร่างกาย และจิตใจของพนักงาน คู่ค้า หรือบุคคลใดๆ  
ที่มีส่วนเกี่ยวข้องในการดำเนินธุรกิจของบริษัทฯ (แสดงรายละเอียดในหัวข้อการกำกับดูแลกิจการ หมวดที่ 3 - การคำนึงถึง  
บทบาทของผู้มีส่วนได้เสีย)

### การปฏิบัติต่อแรงงานอย่างเป็นธรรม

บริษัทฯ ตระหนักดีว่า พนักงานทุกคนเป็นทรัพยากรที่มีค่า และเป็นปัจจัยสำคัญที่จะนำความสำเร็จมาสู่บริษัทฯ ดังนั้นจึงให้  
ความสำคัญกับการบริหารและพัฒนาบุคลากร และการเสริมสร้างบรรยากาศการทำงานที่ดี โดย

- ปฏิบัติตามกฎหมาย และข้อบังคับต่างๆ ที่เกี่ยวข้องกับพนักงาน
- จัดให้มีระบบการบริหารงานทรัพยากรบุคคลที่ให้โอกาสที่เท่าเทียมกันแก่พนักงานทุกคนโดยไม่เลือกปฏิบัติ
- บริหารจัดการด้านค่าตอบแทน สวัสดิการ อยู่ในระดับที่บริษัทฯ มีความสามารถในการจ่าย และอยู่ในระดับที่เทียบเคียง  
กับบริษัทในธุรกิจประเภทเดียวกันหรือใกล้เคียงกัน
- พัฒนาบุคลากร และการถ่ายทอดความรู้ผ่านช่องทางต่างๆ อย่างต่อเนื่อง เพื่อให้พนักงานมีความรู้ ความสามารถ  
และทักษะที่จำเป็นต่าง ๆ รองรับสถานการณ์ที่เปลี่ยนแปลงได้อย่างรวดเร็วและมีประสิทธิภาพ
- จัดสวัสดิการที่เหมาะสมให้แก่พนักงาน เพื่อให้พนักงานมีขวัญ และกำลังใจที่ดี
- ส่งเสริมงานด้านสิ่งแวดล้อม สุขภาพ และความปลอดภัยของพนักงาน

(แสดงรายละเอียดในหัวข้อการกำกับดูแลกิจการ หมวดที่ 3 - การคำนึงถึงบทบาทของผู้มีส่วนได้เสีย และบนเว็บไซต์  
[www.siamsteel.com](http://www.siamsteel.com) หมวด Investor Relation)

### ความรับผิดชอบต่อผู้บริโภคและการร่วมพัฒนาชุมชนและสังคม

(ได้แสดงรายละเอียดในหัวข้อการกำกับดูแลกิจการ หมวดที่ 3 - การคำนึงถึงบทบาทของผู้มีส่วนได้เสีย)

### การจัดการสิ่งแวดล้อม

บริษัทฯ ได้กำหนดนโยบายด้านสิ่งแวดล้อมขึ้นโดยมีวัตถุประสงค์เพื่อการจัดการและพัฒนาคุณภาพสิ่งแวดล้อมทั้งภายใน  
โรงงานและบริเวณโดยรอบโรงงาน เริ่มจากการเลือกใช้วัตถุดิบ กระบวนการผลิต ตลอดจนจนถึงบรรจุภัณฑ์โดยคำนึงถึงผลกระทบต่อ  
สิ่งแวดล้อม จัดให้มีการจัดการด้านสิ่งแวดล้อมให้สอดคล้องตามกฎหมายหรือข้อกำหนดด้านสิ่งแวดล้อมอย่างเคร่งครัด ซึ่งบริษัทฯ ได้รับ  
การรับรองมาตรฐานการจัดการสิ่งแวดล้อม ISO 14001 โดยสถาบันนานาชาติ BVQI และผลิตภัณฑ์จากเขียว โดยสถาบันสิ่งแวดล้อมไทย

#### 1. วัตถุดิบ (Raw Material)

วัตถุดิบส่วนใหญ่ในกระบวนการผลิต จะใช้เหล็กที่ผลิตในประเทศและนำเข้าจากต่างประเทศ ทั้งนี้ขึ้นอยู่กับคุณภาพและราคา  
ในกระบวนการตัดเหล็กจะมีเศษเหล็กเกิดขึ้น แต่ก็จะถูกนำไปใช้ในกระบวนการผลิตอื่นๆ เพื่อใช้ให้ได้มากที่สุด เช่น นำไปแปรรูป  
เป็นชิ้นส่วนที่มีขนาดเล็ก ซึ่งชิ้นส่วนย่อยประกอบของผลิตภัณฑ์เหล็ก ส่วนที่เหลือซึ่งไม่สามารถแปรรูปได้อีกก็ถูกขายเพื่อนำ  
ไปรีไซเคิล (Recycle) และจัดให้มีการควบคุมการจัดเก็บ มีแผนการจัดการที่ถูกต้องไม่ให้เกิดผลกระทบต่อสิ่งแวดล้อม

## 2. ปรีมโลหะ (Press Line)

ชิ้นงานเหล็กที่ตัดย่อยจากเหล็กม้วนจะถูกนำเข้ากระบวนการปรีมโลหะ โดยใช้เครื่องปรีมซึ่งใช้น้ำมันไฮดรอลิก เครื่องปรีมจะถูกดูแลบำรุงรักษาเพื่อป้องกันไม่ให้เกิดการรั่วไหลของน้ำมันไฮดรอลิก มีแผนการจัดการและการจัดเก็บที่ถูกต้องไม่ให้เกิดผลกระทบต่อสิ่งแวดล้อม และน้ำมันไฮดรอลิกที่ใช้แล้วจะถูกส่งขายเพื่อนำไปรีไซเคิล (Recycle)

## 3. อาร์คหรือเชื่อมโลหะ (Spot and Welding Process)

ผลกระทบที่เกิดขึ้นจากกระบวนการอาร์คและเชื่อมโลหะ ได้แก่ ความร้อน, ควัน และก๊าซที่เกิดจากการเผาไหม้ เช่น คาร์บอนไดออกไซด์, คาร์บอนมอนอกไซด์ หรือ ฟุ้งของไอโลหะ ควบคุมโดยการติดตั้งระบบดูดซับ (Wet Scrubber) เพื่อไม่ให้เกิดผลกระทบต่อสิ่งแวดล้อม และมีแผนตรวจวัดปริมาณควันและก๊าซ เพื่อควบคุมไม่ให้ค่าเกินมาตรฐานกรมโรงงานอุตสาหกรรม และกรมควบคุมมลพิษ

## 4. ฟันสี (Painting Process) ผลกระทบที่เกิดจากกระบวนการฟันสี

1. น้ำเสียจากกระบวนการล้างน้ำมันและไขมัน (Oil and Grease)
2. น้ำเสียจากกระบวนการเคลือบผิวด้วยเหล็กฟอสเฟต (Iron Phosphate)
3. กากสี
4. กากตะกอนที่เกิดจากระบบบำบัดน้ำเสีย
5. อากาศเสียจากการเผาไหม้ (ห้องอบแห้งและอบสี) ได้แก่ ก๊าซคาร์บอนไดออกไซด์ และฝุ่นละอองสี

### การควบคุมสิ่งแวดล้อม

1. น้ำเสียที่เกิดขึ้นจากกระบวนการผลิตจะถูกส่งเข้าบำบัดในระบบบำบัดน้ำเสียเคมีที่ได้มาตรฐานและควบคุมค่าน้ำทิ้งตามมาตรฐานกรมโรงงานอุตสาหกรรม
2. อากาศเสีย จะผ่านระบบดูดซับ (Wet Scrubber) เพื่อบำบัดก่อนปล่อยออกและมีแผนตรวจวัดปริมาณควันและก๊าซ เพื่อควบคุมไม่ให้ค่าเกินมาตรฐานกรมโรงงานอุตสาหกรรมและกรมควบคุมมลพิษ
3. กากสีและกากตะกอนจากระบบบำบัด ซึ่งเป็นกากอุตสาหกรรมจะถูกส่งให้บริษัทที่ได้รับอนุญาตจากกรมโรงงานเป็นผู้บำบัดตามวิธีการที่ถูกต้องและปลอดภัยต่อคนและสิ่งแวดล้อม
4. มีผู้ควบคุมด้านสิ่งแวดล้อมถูกต้องตามกฎหมาย คือ ผู้ควบคุมระบบบำบัดมลพิษน้ำ, มลพิษอากาศ และมลพิษกากอุตสาหกรรม

ประเด็นข้อพิพาทด้านสังคม และสิ่งแวดล้อม - ในรอบปีที่ผ่านมา บริษัทฯไม่มีข้อพิพาทด้านสังคม และสิ่งแวดล้อมกับหน่วยงานใดๆ



## การวิเคราะห์และคำอธิบายของฝ่ายจัดการ

1. สรุปผลการดำเนินงานของบริษัทฯ สำหรับรอบระยะเวลาบัญชีตั้งแต่วันที่ 1 มกราคม 2565 ถึงวันที่ 31 ธันวาคม 2565 และตั้งแต่วันที่ 1 มกราคม 2564 ถึงวันที่ 31 ธันวาคม 2564 \*

ล้านบาท

	1 ม.ค.-31 ธ.ค.65	1 ม.ค.-31 ธ.ค.64	% เปลี่ยนแปลง
<b>ผลการดำเนินงาน</b>			
รายได้รวมจากการขายและบริการ	1,919	1,737	10
รายได้อื่น	88	92	-4
ส่วนแบ่งกำไรจากบริษัทร่วมตามวิธีส่วนได้เสีย	66	57	16
ต้นทุนขายและบริการ	1,689	1,484	14
ค่าใช้จ่ายในการขายและบริหาร	433	400	8
ต้นทุนทางการเงิน	4	4	0
ภาษีเงินได้	0	(3)	-100
ส่วนได้เสียที่ไม่อยู่ในอำนาจควบคุมในบริษัทย่อย	1	6	83
กำไรขั้นต้น	230	253	-9
กำไรก่อนต้นทุนทางการเงิน และภาษีเงินได้	(49)	2	-2,550
กำไร (ขาดทุน) สุทธิ	(54)	(5)	980
กำไร (ขาดทุน) ต่อหุ้น (บาท)	(0.09)	(0.01)	980

หมายเหตุ \* ข้อมูลจากงบการเงินรวม

### การวิเคราะห์ผลการดำเนินงานโดยรวม

สำหรับปี 2565 งบการเงินรวมของบริษัท มีรายได้รวม 1,919 ล้านบาท เพิ่มขึ้นจากปีก่อน 182 ล้านบาท หรือเปลี่ยนแปลงเพิ่มขึ้นร้อยละ 10 โดยส่วนใหญ่เพิ่มขึ้นจากยอดขายกลุ่มธุรกิจการให้บริการรับเหมาก่อสร้าง ยอดขายกลุ่มธุรกิจพลังงานทดแทน และกลุ่มธุรกิจพลังงานน้ำ โดยในปีนี้มีแผนดำเนินการพัฒนาบุคลากรด้านการตลาดและการผลิต และเพิ่มผลิตภัณฑ์ใหม่เพื่อตอบสนองความต้องการของลูกค้าและเพิ่มยอดขาย รวมทั้งขยายการลงทุนไปยังธุรกิจพลังงานทดแทนอย่างต่อเนื่อง เพื่อสร้างรายได้ที่มั่นคงในอนาคต ถึงแม้ว่าจะมีผลกระทบจากสถานการณ์การแพร่ระบาดของ COVID-19 ในช่วงต้นของปี 2565 ก็ตาม แต่บริษัทฯ มีความเชื่อว่าแนวโน้มรายได้จะปรับตัวดีขึ้นต่อไป

#### รายได้รวม

งบการเงินรวมของบริษัท มีรายได้รวมในปี 1,919 ล้านบาท เพิ่มขึ้นจากปีก่อน 182 ล้านบาท หรือเพิ่มขึ้นร้อยละ 10 ส่วนใหญ่เพิ่มขึ้นจากยอดขายกลุ่มธุรกิจการให้บริการรับเหมาก่อสร้าง ยอดขายกลุ่มธุรกิจพลังงานทดแทน และกลุ่มธุรกิจพลังงานน้ำ โดยรายได้รวมในปีนี้ ประกอบด้วย

- รายได้จากการขายเฟอร์นิเจอร์ อาคารสำเร็จรูปอเนกประสงค์และพลังงานน้ำ มีรายได้จำนวน 1,759 ล้านบาท เพิ่มขึ้นจากปีก่อน 116 ล้านบาท หรือเพิ่มขึ้นร้อยละ 7
- รายได้จากกลุ่มธุรกิจพลังงานทดแทน มีรายได้ในปี 53 ล้านบาท เพิ่มขึ้นจากปีก่อน 49 ล้านบาท คิดเป็นร้อยละ 1,225
- รายได้จากบริการรับเหมาก่อสร้างในประเทศ มีงานรับเหมาก่อสร้าง 4 โครงการ รวมจำนวน 107 ล้านบาท เพิ่มขึ้นจากปีก่อน 17 ล้านบาท หรือเพิ่มขึ้นร้อยละ 19

### รายได้อื่น

งบการเงินรวมของบริษัท มีรายได้อื่นในปีนี้ ลดลงจากปีก่อน 4 ล้านบาท หรือลดลงร้อยละ 4 ซึ่งรายได้อื่นในปีนี้ ส่วนใหญ่เป็นรายได้จากเงินปันผล และรายได้จากให้ค่าเช่า ซึ่งเป็นรายได้กลุ่มเดียวกันกับของปีก่อน

### ต้นทุนขายและค่าใช้จ่าย

- งบการเงินรวมของบริษัท มีต้นทุนขายรวมในปีนี้ จำนวน 1,689 ล้านบาท เพิ่มขึ้นจากปีก่อน 205 ล้านบาท หรือเพิ่มขึ้นร้อยละ 14 สำหรับอัตราส่วนต้นทุนขายรวมต่อรายได้รวมของปี 2565 และ ปี 2564 เท่ากับร้อยละ 88 และ 85 ตามลำดับ สาเหตุที่ต้นทุนขายเพิ่มขึ้น เนื่องจากยอดรายได้รวมที่เพิ่มขึ้น และต้นทุนจากวัตถุดิบเหล็กที่ปรับราคาเพิ่มขึ้นในช่วงต้นปีนี้
- งบการเงินรวมของบริษัท มีค่าใช้จ่ายในการขายและบริหารในปีนี้ จำนวน 433 ล้านบาท เพิ่มขึ้นจากปีก่อน 33 ล้านบาท หรือเพิ่มขึ้นร้อยละ 8 ส่วนใหญ่เพิ่มขึ้นจากค่าใช้จ่ายส่งเสริมการขาย ค่าซ่อมแซม และ ค่าเสื่อมราคาทรัพย์สินถาวร สำหรับอัตราส่วนค่าใช้จ่ายในการขายและบริหารต่อรายได้รวม ปี 2565 และ ปี 2564 มีอัตราที่เท่ากัน คือ ร้อยละ 23
- งบการเงินรวมของบริษัท มีต้นทุนทางการเงินในปีนี้ จำนวน 4 ล้านบาท ซึ่งเท่ากับปีก่อน ส่วนใหญ่เป็นดอกเบี้ยเงินกู้ยืมของบริษัทย่อย และ บริษัทย่อยทางอ้อม ที่นำมาใช้ในการดำเนินงาน

### ส่วนแบ่งกำไรของบริษัทร่วมตามวิธีส่วนได้เสีย

งบการเงินรวมของบริษัท มีส่วนแบ่งกำไรของบริษัทร่วมตามวิธีส่วนได้เสีย ในปี 2565 จำนวน 66 ล้านบาท เพิ่มขึ้นจากปีก่อน 9 ล้านบาท หรือคิดเป็นร้อยละ 16

### กำไรขั้นต้น

งบการเงินรวมของบริษัท มีกำไรขั้นต้นในปี 2565 จำนวน 230 ล้านบาท ลดลงจากปีก่อน 23 ล้านบาท หรือลดลงร้อยละ 9 อัตรากำไรขั้นต้น ปี 2565 และปี 2564 เท่ากับร้อยละ 12 และ 15 ตามลำดับ โดยกำไรขั้นต้นลดลง เนื่องจากในปีนี้ กลุ่มผลิตภัณฑ์ที่มีอัตราต้นทุนขายสูงมียอดขายได้ที่เพิ่มขึ้น และต้นทุนจากราคาเหล็กที่เพิ่มขึ้นในช่วงต้นปี

### ส่วนได้เสียที่ไม่อยู่ในอำนาจควบคุมในบริษัทย่อย

งบการเงินรวมของบริษัท มีส่วนได้เสียที่ไม่อยู่ในอำนาจควบคุมในบริษัทย่อย ในปี 2565 จำนวน 1 ล้านบาท แตกต่างจากปีก่อน 5 ล้านบาท หรือคิดเป็นร้อยละ 83

### กำไร (ขาดทุน) สุทธิ

งบการเงินรวมของบริษัท ปี 2565 มีขาดทุนสุทธิ 54 ล้านบาท ส่วนปี 2564 มีขาดทุนสุทธิ 5 ล้านบาท ขาดทุนเพิ่มขึ้นจากปีก่อน 49 ล้านบาท หรือเพิ่มขึ้นร้อยละ 980 สาเหตุมาจากในปีนี้มีต้นทุนขาย และ ค่าใช้จ่ายในการขายและบริหารเพิ่มขึ้น สำหรับอัตรากำไร(ขาดทุน)สุทธิของปี 2565 มีอัตราขาดทุนสุทธิ ร้อยละ 2.81 และในปี 2564 มีอัตราขาดทุนสุทธิ ร้อยละ 0.29

## 2. สรุปฐานะการเงินของบริษัทฯ ณ วันที่ 31 ธันวาคม 2565 และ ณ วันที่ 31 ธันวาคม 2564 \*

ล้านบาท

		ณ 31 ธ.ค. 65	ณ 31 ธ.ค. 64	% เปลี่ยนแปลง
<b>ฐานะการเงิน</b>				
สินทรัพย์รวม		3,491	3,538	-1
หนี้สินรวม		698	695	0
ส่วนของผู้ถือหุ้น		2,793	2,843	-2
สินทรัพย์หมุนเวียนต่อหนี้สินหมุนเวียน	(เท่า)	1.80	1.83	-2
สินทรัพย์หมุนเวียนเร็วต่อหนี้สินหมุนเวียน	(เท่า)	0.89	0.88	1
ความสามารถในการจ่ายดอกเบี้ย	(เท่า)	(13.15)	(0.98)	1,242
หนี้สินต่อส่วนของผู้ถือหุ้น	(เท่า)	0.25	0.24	4

หมายเหตุ \* ข้อมูลจากงบการเงินรวม

## การวิเคราะห์ฐานะการเงิน

## สินทรัพย์รวม

ณ สิ้นปี 2565 งบการเงินรวมของบริษัท มีสินทรัพย์รวม 3,491 ล้านบาท ลดลงจากสิ้นปีก่อน ณ วันที่ 31 ธันวาคม 2564 จำนวน 47 ล้านบาท ส่วนใหญ่ลดลงจาก สินค้าคงเหลือสุทธิ และ ที่ดิน อาคาร และ อุปกรณ์-สุทธิ

โครงสร้างสินทรัพย์รวมของงบการเงินรวมของบริษัท ณ สิ้นปี ประกอบด้วย เงินสดและรายการเทียบเท่าเงินสดร้อยละ 8 ลูกหนี้การค้าสุทธिर้อยละ 6 สินค้าคงเหลือสุทธिर้อยละ 9 สินทรัพย์หมุนเวียนอื่นร้อยละ 5 เงินลงทุนในกิจการของบริษัทร่วมและบริษัทอื่นร้อยละ 29 ที่ดิน อาคาร และอุปกรณ์สุทธिर้อยละ 40 และสินทรัพย์ไม่หมุนเวียนอื่นร้อยละ 3 ในขณะที่โครงสร้างสินทรัพย์รวมของสิ้นปีก่อน ประกอบด้วย เงินสดและรายการเทียบเท่าเงินสดร้อยละ 7 ลูกหนี้การค้าสุทธिर้อยละ 6 สินค้าคงเหลือสุทธिर้อยละ 10 สินทรัพย์หมุนเวียนอื่นร้อยละ 4 เงินลงทุนในกิจการของบริษัทร่วมและบริษัทอื่นร้อยละ 27 ที่ดิน อาคาร และอุปกรณ์สุทธिर้อยละ 43 และสินทรัพย์ไม่หมุนเวียนอื่นร้อยละ 3

- เงินสดและรายการเทียบเท่าเงินสด ณ สิ้นปี 2565 มีจำนวน 280 ล้านบาท เพิ่มขึ้นจากสิ้นปีก่อน 30 ล้านบาท มีรายการดังนี้
  - เงินสดใช้ไปในกิจกรรมดำเนินงาน 34 ล้านบาท ส่วนใหญ่เกิดจากลูกหนี้หมุนเวียนอื่นบริษัททั่วไปเพิ่มขึ้น และจากการชำระเจ้าหนี้การค้าบริษัททั่วไป และ หนี้สินที่เกิดจากสัญญาของกลุ่มธุรกิจพลังงาน
  - เงินสดได้รับจากกิจกรรมลงทุน 44 ล้านบาท ส่วนใหญ่ได้รับจากเงินปันผล
  - เงินสดได้รับจากกิจกรรมจัดหาเงิน 20 ล้านบาท ส่วนใหญ่รับจากการกู้ยืมระยะสั้นจากบริษัทที่เกี่ยวข้อง
- ลูกหนี้การค้า ณ สิ้นปี 2565 มีจำนวน 207 ล้านบาท ลดลงจากสิ้นปีก่อน 12 ล้านบาท ลูกหนี้การค้า ณ สิ้นปี 2565 แบ่งเป็น ลูกหนี้ยังไม่ถึงกำหนดชำระร้อยละ 90 เกินกำหนดชำระน้อยกว่าหรือเท่ากับ 3 เดือน ร้อยละ 9 และมากกว่า 3 เดือนขึ้นไป ร้อยละ 1 อย่างไรก็ตามลูกหนี้ดังกล่าว บริษัทและบริษัทย่อยได้ติดตามดูแลการเรียกชำระหนี้อย่างใกล้ชิด ทั้งนี้ บริษัทจะพิจารณาความเป็นไปได้ที่จะได้รับชำระหนี้ ประกอบกับ กรณีลูกหนี้บางรายที่อยู่ระหว่างการติดตามหนี้ จะดำเนินการบันทึกค่าเผื่อหนี้สงสัยจะสูญตามความเหมาะสม ทั้งนี้ ณ สิ้นปีนี้ มียอดค่าเผื่อหนี้สงสัยจะสูญ จำนวนเงิน 5 ล้านบาท สำหรับ

อัตราหมุนเวียนของลูกหนี้ ณ สิ้นปีนี้ เท่ากับ 9.01 เท่า สิ้นปีก่อนเท่ากับ 7.84 เท่า และระยะเวลาเก็บหนี้เฉลี่ย ณ สิ้นปีนี้ เท่ากับ 41 วัน สิ้นปีก่อนเท่ากับ 47 วัน ซึ่งอัตราหมุนเวียนของลูกหนี้เพิ่มขึ้น และระยะเวลาเก็บหนี้เฉลี่ยลดลง เนื่องจากปีนี้มียอดขายได้เพิ่มขึ้น และ ลูกหนี้คงเหลือเฉลี่ยลดลง

- สินค้าคงเหลือ ณ สิ้นปี 2565 มีจำนวน 310 ล้านบาท ลดลงจากสิ้นปีก่อน 40 ล้านบาท หรือลดลงร้อยละ 11 ส่วนใหญ่ลดลงจากสินค้าของกลุ่มเฟอร์นิเจอร์ สำหรับอัตราหมุนเวียนของสินค้าคงเหลือ ณ สิ้นปีนี้ เท่ากับ 5.12 เท่า และสิ้นปีก่อนเท่ากับ 5.01 เท่า เพิ่มขึ้นจากปีก่อนเนื่องจากยอดขายที่เพิ่มขึ้น
- สินทรัพย์หมุนเวียนอื่น ณ สิ้นปีนี้ มีจำนวน 184 ล้านบาท เพิ่มขึ้น 29 ล้านบาท หรือเพิ่มขึ้นร้อยละ 19 ส่วนใหญ่เพิ่มขึ้นจาก รายได้รอเรียกเก็บจากการให้บริการรับเหมาก่อสร้าง และ เงินจ่ายล่วงหน้าเพื่อซื้อสินค้า
- เงินลงทุน ณ สิ้นปีนี้ มีจำนวน 1,006 ล้านบาท เพิ่มขึ้นจากสิ้นปีก่อน 44 ล้านบาท หรือเพิ่มขึ้นร้อยละ 5 เนื่องจากการรับรู้ส่วนแบ่งผลกำไรตามวิธีส่วนได้เสียของบริษัทร่วมในปีนี้ และการปรับปรุงราคาเงินลงทุนในบริษัทอื่น
- ที่ดิน อาคาร และอุปกรณ์สุทธิ ณ สิ้นปีนี้ มีจำนวน 1,406 ล้านบาท ลดลงจากสิ้นปีก่อน 106 ล้านบาท หรือลดลงร้อยละ 7 สินทรัพย์ส่วนใหญ่เป็นที่ดิน อาคาร และอุปกรณ์ ในธุรกิจเฟอร์นิเจอร์ และ ธุรกิจพลังงานทดแทน ในรูปแบบของสิ่งปลูกสร้างและเครื่องจักร ในจังหวัดสุราษฎร์ธานี และ จังหวัดอุทัยธานี ซึ่งทยอยลดลงจากการคิดค่าเสื่อมราคา

#### หนี้สินรวม

ณ สิ้นปีนี้ งบการเงินรวมของบริษัท มีหนี้สินรวม 698 ล้านบาท เพิ่มขึ้นจากสิ้นปีก่อน 3 ล้านบาท หรือเพิ่มขึ้นร้อยละ 0 ส่วนใหญ่เพิ่มขึ้นจากเงินกู้ยืมระยะสั้นจากบริษัทที่เกี่ยวข้อง

- เงินกู้ยืมระยะสั้นจากสถาบันการเงิน ณ สิ้นปีนี้ จำนวน 63 ล้านบาท ลดลงจากสิ้นปีก่อน 2 ล้านบาท คิดเป็นร้อยละ 3 ซึ่งเป็นตัวสัญญาใช้เงินที่ออกโดยบริษัทย่อยแห่งหนึ่งเพื่อใช้ในการดำเนินงาน และได้มีการชำระบางส่วน
- เงินกู้ยืมระยะสั้นจากบริษัทที่เกี่ยวข้องกัน ณ สิ้นปีนี้ จำนวน 101 ล้านบาท เพิ่มขึ้นจากสิ้นปีก่อน 50 ล้านบาท คิดเป็นร้อยละ 98 ส่วนใหญ่เป็นเงินกู้ยืมของบริษัทในกลุ่มพลังงานทดแทน ซึ่งเป็นบริษัทย่อยทางอ้อมของบริษัท กู้จากบริษัทที่เกี่ยวข้องกัน เพื่อใช้จ่ายในกิจการ
- หนี้สินหมุนเวียนอื่น ณ สิ้นปีนี้ มีจำนวน 178 ล้านบาท ลดลงจากสิ้นปีก่อน 17 ล้านบาท คิดเป็นร้อยละ 9 ส่วนใหญ่ลดลงจากเงินรับล่วงหน้าจากลูกค้ากลุ่มธุรกิจห้องน้ำสำเร็จรูป
- เงินกู้ยืมระยะยาวจากสถาบันการเงิน ณ สิ้นปีนี้ ไม่มียอดคงเหลือ เนื่องจาก บริษัทย่อยทางอ้อมมีการชำระคืนเงินกู้ยืมระยะยาวจากสถาบันการเงิน คงเหลือเฉพาะที่ถึงกำหนดชำระภายใน 1 ปี จำนวน 10 ล้านบาท
- หนี้สินไม่หมุนเวียนอื่น ณ สิ้นปีนี้ มีจำนวน 105 ล้านบาท ลดลงจากสิ้นปีก่อน 4 ล้านบาทหรือคิดเป็นร้อยละ 4 ส่วนใหญ่เป็นการรับรู้หนี้สินตามสัญญาเช่ารถยนต์ และที่ดินเพื่อการดำเนินงาน หนี้สินภายใต้การตัดบัญชี และ เจ้าหนี้เงินประกันผลงานที่ยังไม่ถึงกำหนดชำระ

#### ส่วนของผู้ถือหุ้น

ณ สิ้นปีนี้ งบการเงินรวมของบริษัท มีส่วนของผู้ถือหุ้นรวม จำนวน 2,793 ล้านบาท สิ้นปีก่อนจำนวน 2,843 ล้านบาท ลดลงจากสิ้นปีก่อน 50 ล้านบาท เนื่องจากในปีนี้ กลุ่มบริษัทมีผลประกอบการเป็นขาดทุนสุทธิ และ การจ่ายเงินปันผล

มูลค่าหุ้นตามบัญชี ณ สิ้นปีนี้ เท่ากับ 4.71 บาทต่อหุ้น สิ้นปีก่อนเท่ากับ 4.79 บาทต่อหุ้น ลดลงจากสิ้นปีก่อน 0.08 บาทต่อหุ้น

## 3. สรุปอัตราส่วนทางการเงินที่สำคัญ \*

ล้านบาท

รายการ		ปี 2565	ปี 2564	ปี 2563
		(1 ม.ค.-31 ธ.ค.65)	(1 ม.ค.-31 ธ.ค.64)	(1 ม.ค.-31 ธ.ค.63)
<b>อัตราส่วนวัดสภาพคล่อง</b>				
อัตราส่วนเงินทุนหมุนเวียน	(เท่า)	1.80	1.83	1.98
อัตราส่วนเงินทุนหมุนเวียนเร็ว	(เท่า)	0.89	0.88	1.18
Cash Cycle	(วัน)	53.00	48.00	45.49
<b>อัตราส่วนวัดความสามารถในการทำกำไร</b>				
อัตรากำไรขั้นต้น	(ร้อยละ)	11.97	14.59	19.93
อัตรากำไร (ขาดทุน) จากการดำเนินงาน	(ร้อยละ)	(5.99)	(3.17)	8.05
อัตรากำไร (ขาดทุน) สุทธิ	(ร้อยละ)	(2.83)	(0.29)	8.85
อัตราผลตอบแทนต่อส่วนของผู้ถือหุ้นรวม	(ร้อยละ)	(1.54)	(0.14)	3.46
อัตราผลตอบแทนต่อส่วนของผู้ถือหุ้น	(ร้อยละ)	(1.92)	(0.18)	5.41
อัตรากำไรสุทธิ	(ร้อยละ)	10.45	(0.17)	(16.14)
อัตราส่วนต้นทุนสินค้าที่ขายต่อยอดขาย	(ร้อยละ)	88.03	85.41	80.07
อัตราส่วนค่าใช้จ่ายในการขายและบริหารต่อยอดขาย	(ร้อยละ)	22.57	23.04	30.78
<b>ข้อมูลต่อหุ้น</b>				
มูลค่าหุ้นที่ตราไว้	(บาท)	1	1	1
มูลค่าตามบัญชี	(บาท)	4.71	4.79	4.83
กำไรต่อหุ้น	(บาท)	(0.09)	(0.01)	0.26
<b>อัตราส่วนประสิทธิภาพ</b>				
อัตรามูลกำไรของลูกหนี้	(เท่า)	9.00	7.85	7.02
จำนวนวันในการเก็บหนี้	(วัน)	41	47	52
อัตรามูลกำไรของเจ้าหนี้	(เท่า)	6.16	5.13	5.46
จำนวนวันในการจ่ายชำระหนี้	(วัน)	59	71	67
อัตรามูลกำไรของสินค้าคงเหลือ	(เท่า)	5.12	5.02	6.04
จำนวนวันในการขายสินค้า	(วัน)	71	73	60
อัตรามูลกำไรของสินทรัพย์หมุนเวียน	(เท่า)	1.96	1.64	1.30
อัตรามูลกำไรของสินทรัพย์ถาวร	(เท่า)	1.32	1.14	0.80
อัตรามูลกำไรของสินทรัพย์รวม	(เท่า)	0.55	0.48	0.39
<b>อัตราส่วนวัดความสามารถในการชำระหนี้</b>				
อัตราส่วนหนี้สินต่อสินทรัพย์รวม	(เท่า)	0.20	0.20	0.22
อัตราส่วนหนี้สินต่อส่วนของผู้ถือหุ้น	(เท่า)	1.25	1.24	1.28
อัตราส่วนแห่งหนี้	(เท่า)	0.25	0.24	0.28
อัตราส่วนความสามารถในการจ่ายดอกเบี้ย	(เท่า)	(13.15)	(0.98)	9.33

หมายเหตุ \* ข้อมูลจากงบการเงินรวม

### สภาพคล่องและอัตราส่วนทางการเงินที่สำคัญ

สภาพคล่องของงบการเงินรวมของบริษัท สำหรับ ณ สิ้นปีนี้ มีเงินสดคงเหลือ ณ วันสิ้นงวด เท่ากับ 280 ล้านบาท สิ้นปีก่อน เท่ากับ 250 ล้านบาท มีกระแสเงินสดเพิ่มขึ้นจากสิ้นปีก่อน 30 ล้านบาท เนื่องจาก

- กระแสเงินสดใช้ไปในกิจกรรมดำเนินงาน จำนวน 34 ล้านบาท ส่วนใหญ่เกิดจากลูกหนี้หมุนเวียนอื่นบริษัททั่วไปเพิ่มขึ้น 31 ล้านบาท จากการชำระเจ้าหนี้การค้าบริษัททั่วไป 19 ล้านบาท และ หนี้สินที่เกิดจากสัญญาของกลุ่มธุรกิจผนังกันน้ำ 17 ล้านบาท
- กระแสเงินสดได้รับจากกิจกรรมการลงทุน 44 ล้านบาท ส่วนใหญ่ได้รับจากเงินปันผล 61 ล้านบาท เป็นต้น
- กระแสเงินสดได้รับจากกิจกรรมจัดหาเงิน 20 ล้านบาท ส่วนใหญ่ได้รับจากเงินกู้ยืมระยะสั้นจากบริษัทที่เกี่ยวข้อง 53 ล้านบาท เป็นต้น

สำหรับอัตราส่วนเงินทุนหมุนเวียนลดลงจาก 1.83 เท่า ณ สิ้นปีก่อน เป็น 1.80 เท่า ณ สิ้นปีนี้ และอัตราส่วนเงินทุนหมุนเวียนเร็วเท่ากับ ณ สิ้นปีก่อน 0.88 เท่า เพิ่มขึ้นเป็น 0.89 ณ สิ้นปีนี้ อัตราส่วนทั้งสองยังคงแสดงให้เห็นถึงสภาพคล่องที่ดีของบริษัทและบริษัทย่อย

เมื่อพิจารณาในด้านความสามารถในการชำระหนี้ ณ สิ้นปีนี้ และสิ้นปีก่อน บริษัทและบริษัทย่อย ยังคงมีความสามารถในการชำระหนี้ที่อยู่ในระดับดี พิจารณาจากอัตราส่วนหนี้สินต่อส่วนของผู้ถือหุ้น แสดงตัวเลข ณ สิ้นปีนี้ เท่ากับ 0.25 เท่า เพิ่มขึ้นจาก ณ สิ้นปีก่อน 0.01 เท่า

### ปัจจัยสำคัญที่อาจกระทบฐานะการเงินหรือผลการดำเนินงานในอนาคต

- เหตุการณ์ภายหลังวันที่ในงบการเงินรวม

เมื่อวันที่ 27 กุมภาพันธ์ 2566 ที่ประชุมคณะกรรมการของบริษัทได้มีมติอนุมัติให้เสนอจ่ายเงินปันผลจากการดำเนินงาน สำหรับปีสิ้นสุดวันที่ 31 ธันวาคม 2565 ให้แก่ผู้ถือหุ้นในอัตราหุ้นละ 0.03 บาท รวมเป็นจำนวนเงินทั้งสิ้น 17.79 ล้านบาท ในวันที่ 25 พฤษภาคม 2566 โดยการจ่ายเงินปันผลดังกล่าวต้องได้รับการอนุมัติจากที่ประชุมผู้ถือหุ้น

เมื่อวันที่ 4 มกราคม 2566 ที่ประชุมคณะกรรมการบริหารของบริษัทมีมติให้ดำเนินการจัดตั้งบริษัทย่อย ซึ่งประกอบธุรกิจเกี่ยวกับผลิตและจำหน่ายอาคารสำเร็จรูปและสินค้าที่เกี่ยวข้อง รวมทั้งธุรกิจก่อสร้าง โดยทางบริษัทลงทุนในสัดส่วน ร้อยละ 99.99 รวมเป็นเงิน 13,999,930 บาท

- หนี้สินที่อาจเกิดขึ้นในภายหน้าและภาระผูกพัน

ณ วันที่ 31 ธันวาคม 2565 บริษัทมีภาระผูกพันภายใต้หนังสือค้ำประกันที่ออกโดยธนาคารในประเทศบางแห่ง จำนวน 129.03 ล้านบาท ซึ่งเกี่ยวเนื่องกับภาระผูกพันเกี่ยวกับการปฏิบัติตามสัญญาตามปกติธุรกิจของบริษัท

ณ วันที่ 31 ธันวาคม 2565 บริษัทย่อยมีภาระผูกพันจากหนังสือค้ำประกันที่ธนาคารออกให้ลูกค้าหลายราย จำนวนเงินรวม 2.55 ล้านบาท ซึ่งเกี่ยวเนื่องกับภาระผูกพันเกี่ยวกับการปฏิบัติตามสัญญาตามปกติธุรกิจของบริษัทย่อย



ณ วันที่ 31 ธันวาคม 2565 กลุ่มบริษัทมีการระงับผูกพันจากสัญญาเช่ายานพาหนะ และค่าบริการคอมพิวเตอร์ สัญญาเช่ามีอายุตั้งแต่หนึ่งถึงสามปี ภายใต้ข้อกำหนดของสัญญาดังกล่าว กลุ่มบริษัทต้องจ่ายค่าเช่า ดังนี้

	พันธภาพ	
	งบการเงินรวม	งบการเงินเฉพาะกิจการ
ภายใน 1 ปี	533	312
ภายใน 2-5 ปี	624	624

ในเดือนกรกฎาคม 2565 กลุ่มบริษัททำสัญญาเช่าทางการเงินกับบริษัทแห่งหนึ่งสำหรับติดตั้งหลังคาโซลาร์ มูลค่าโดยประมาณ 28.89 ล้านบาท คาดว่าจะติดตั้งแล้วเสร็จและมีผลบังคับใช้ตามสัญญาเช่าซื้อในวันที่ 13 เมษายน 2566 โดยมีระยะเวลาเช่า 5 ปี

## ข้อมูลทั่วไปและข้อมูลสำคัญอื่น

---

ชื่อบริษัท	: บริษัท สยามสตีลอินเตอร์เนชั่นแนล จำกัด (มหาชน) Siam Steel International Public Company Limited “SIAM”
วันที่ก่อตั้ง	: พ.ศ. 2496
จดทะเบียนในตลาดหลักทรัพย์	: 27 ธันวาคม 2536
ลักษณะการประกอบธุรกิจ	: ผู้ผลิตและจำหน่ายเฟอร์นิเจอร์ ภายใต้เครื่องหมายการค้า “LUCKY” “KINGDOM” “SIAMSTEEL” “OKAMURA” “CHITOSE” “PILOT” และ “ITO” ผลิตอาคาร สำเร็จรูปอเนกประสงค์ “LUCKY” Building System ห้องน้ำสำเร็จรูป และผนังกันน้ำ (WSP)
ที่ตั้งสำนักงานใหญ่ และ	
โรงงานที่ 1	: 51 หมู่ 2 ถนนปู่เจ้าสมิงพราย ตำบลบางหญ้าแพรก อำเภอพระประแดง จังหวัดสมุทรปราการ 10130
โรงงานที่ 2	: 51/7 หมู่ที่ 18 ถนนปู่เจ้าสมิงพราย ตำบลบางหญ้าแพรก อำเภอพระประแดง จังหวัดสมุทรปราการ 10130
โรงงานที่ 3	: 51/8 หมู่ที่ 18 ถนนปู่เจ้าสมิงพราย ตำบลบางหญ้าแพรก อำเภอพระประแดง จังหวัดสมุทรปราการ 10130
โรงงานที่ 4	: 51/12 หมู่ที่ 18 ถนนปู่เจ้าสมิงพราย ตำบลบางหญ้าแพรก อำเภอพระประแดง จังหวัดสมุทรปราการ 10130
เลขทะเบียน	: 0107536001664
ทุนจดทะเบียน	: 593,125,849 บาท
ทุนชำระแล้ว	: 593,125,849 บาท
ประเภทหุ้น	: หุ้นสามัญ 593,125,849 หุ้น
มูลค่าหุ้น	: หุ้นละ 1 บาท
Website	: <a href="http://www.siamsteel.com">www.siamsteel.com</a>
E-mail	: <a href="mailto:center@siamsteel.com">center@siamsteel.com</a>
โทรศัพท์	: 0 2384 2876, 0 2384 3000, 0 2384 3040
โทรสาร	: 0 2384 2330

## บริษัทฯ ถือหุ้นในบริษัทย่อย บริษัทร่วม ดังนี้

### บริษัทย่อย

#### 1. บริษัท สยามโอคามูระสตีล จำกัด

วันที่จดทะเบียน	: 3 มีนาคม 2531
ประเภทธุรกิจ	: ผลิตและจำหน่ายเฟอร์นิเจอร์ระบบโอเอและอุปกรณ์ เพื่อส่งออกเป็นหลัก
ที่ตั้งสำนักงาน	: 51/5 หมู่ที่ 2 ถนนปู่เจ้าสมิงพราย ตำบลบางหญ้าแพรก อำเภอพระประแดง จังหวัดสมุทรปราการ 10130 โทรศัพท์ 0 2384 0075, 0 2394 4631, 0 2394 4247 โทรสาร 0 2384 0076
ทุนจดทะเบียน	: 88,000,000 บาท
ประเภทหุ้น	: หุ้นสามัญ 880,000 หุ้น
มูลค่าหุ้น	: หุ้นละ 100 บาท
จำนวนหุ้นที่บริษัทฯถือ	: 448,794 หุ้น
ร้อยละการถือหุ้น	: 51

#### 2. บริษัท ศรีเจริญอินเตอร์เนชั่นแนล จำกัด

วันที่จดทะเบียน	: 17 พฤษภาคม 2539
ประเภทธุรกิจ	: จำหน่ายเฟอร์นิเจอร์สำนักงานและชิ้นส่วนเฟอร์นิเจอร์ต่างๆ
ที่ตั้งสำนักงาน	: 64 หมู่ที่ 18 ตำบลบางหญ้าแพรก อำเภอพระประแดง จังหวัดสมุทรปราการ 10130 โทรศัพท์ 0 2722 5680-81 โทรสาร 0 2722 5684
ทุนจดทะเบียน	: 14,000,000 บาท
ประเภทหุ้น	: หุ้นสามัญ 1,400,000 หุ้น
มูลค่าหุ้น	: หุ้นละ 10 บาท
จำนวนหุ้นที่บริษัทฯถือ	: 1,399,993 หุ้น
ร้อยละการถือหุ้น	: 100

### 3. บริษัท สยามสตีล โอซี จำกัด

วันที่จดทะเบียน	: 3 พฤษภาคม 2556
ประเภทธุรกิจ	: จำหน่ายอาคารสำเร็จรูป ผนังกันห้อง และผลิตภัณฑ์ที่เกี่ยวข้อง ชิ้นส่วนอุตสาหกรรมต่างๆ และผลิตภัณฑ์ที่เกี่ยวข้องให้แก่ลูกค้าภายในประเทศและประเทศต่างๆ ในอาเซียน
ที่ตั้งสำนักงาน	: 51 หมู่ที่ 2 ถนนปู่เจ้าสมิงพราย ตำบลบางหญ้าแพรก อำเภอพระประแดง จังหวัดสมุทรปราการ 10130 โทรศัพท์ 0 2384 2876 โทรสาร 0 2384 2330
ทุนจดทะเบียน	: 20,000,000 บาท
ประเภทหุ้น	: หุ้นสามัญ 200,000 หุ้น
มูลค่าหุ้น	: หุ้นละ 100 บาท
จำนวนหุ้นที่บริษัทถือ	: 101,997 หุ้น
ร้อยละการถือหุ้น	: 51

### 4. บริษัท สยามอินเตอร์เนชั่นแนลเอนเนอร์จี้ จำกัด (SIE)

วันที่จดทะเบียน	: 4 มกราคม 2559
ประเภทธุรกิจ	: ลงทุนในธุรกิจพลังงานทดแทนในรูปแบบต่างๆ และอื่นๆ
ที่ตั้งสำนักงาน	: 51 หมู่ที่ 2 ถนนปู่เจ้าสมิงพราย ตำบลบางหญ้าแพรก อำเภอพระประแดง จังหวัดสมุทรปราการ 10130 โทรศัพท์ 0 2384 2876 โทรสาร 0 2384 2330
ทุนจดทะเบียน	: 160,000,000 บาท
ประเภทหุ้น	: หุ้นสามัญ 16,000,000 หุ้น
มูลค่าหุ้น	: หุ้นละ 10 บาท
จำนวนหุ้นที่บริษัทถือ	: 15,999,997 หุ้น
ร้อยละการถือหุ้น	: 100

**บริษัทย่อยทางอ้อม****1. บริษัท บางพระกรีนเอนเนอร์จี จำกัด**

วันที่จดทะเบียน : 7 กันยายน 2558

ประเภทธุรกิจ : ผลิตและจำหน่ายไฟฟ้า โรงไฟฟ้าทุกประเภท และลงทุนในธุรกิจพลังงานทดแทนในรูปแบบต่างๆ

ที่ตั้งสำนักงาน : 51 หมู่ที่ 2 ถนนปู่เจ้าสมิงพราย ตำบลบางหญ้าแพรก อำเภอพระประแดง

จังหวัดสมุทรปราการ 10130

โทรศัพท์ 0 2384 2876

โทรสาร 0 2384 2330

ทุนจดทะเบียน : 2,500,000 บาท

ประเภทหุ้น : หุ้นสามัญ 250,000 หุ้น

มูลค่าหุ้น : หุ้นละ 10 บาท

จำนวนหุ้นที่ SIE ถือ : 249,998 หุ้น

ร้อยละการถือหุ้น : 100

**2. บริษัท สยามไบโอแอสโปรดัค จำกัด (SBP)**

วันที่จดทะเบียน : 24 มีนาคม 2559

ประเภทธุรกิจ : ผลิตและจำหน่ายไฟฟ้า โรงไฟฟ้าทุกประเภท และลงทุนในธุรกิจ พลังงานทดแทน รับซื้อ ผลิต และ

จำหน่ายแท่งเชื้อเพลิงจากชีวมวล ขยะ และอื่นๆ เพื่อใช้เป็นเชื้อเพลิง

ที่ตั้งสำนักงาน : 51 หมู่ที่ 2 ถนนปู่เจ้าสมิงพราย ตำบลบางหญ้าแพรก อำเภอพระประแดง

จังหวัดสมุทรปราการ 10130

โทรศัพท์ 0 2384 2876

โทรสาร 0 2384 2330

ทุนจดทะเบียน : 100,000,000 บาท

ประเภทหุ้น : หุ้นสามัญ 10,000,000 หุ้น

มูลค่าหุ้น : หุ้นละ 10 บาท

จำนวนหุ้นที่ SIE ถือ : 9,999,997 หุ้น

ร้อยละการถือหุ้น : 100

**3. บริษัท สยามอินเตอร์เนชันแนลไบโอแมส จำกัด**

วันที่จดทะเบียน	: 24 มีนาคม 2559
ประเภทธุรกิจ	: ผลิตและจำหน่ายไฟฟ้า โรงไฟฟ้าทุกประเภท และลงทุนในธุรกิจพลังงานทดแทน รับซื้อ ผลิต และจำหน่ายแท่งเชื้อเพลิงจากชีวมวล ขยะ และอื่นๆ เพื่อใช้เป็นเชื้อเพลิง
ที่ตั้งสำนักงาน	: 51 หมู่ที่ 2 ถนนปู่เจ้าสมิงพราย ตำบลบางหญ้าแพรก อำเภอพระประแดง จังหวัดสมุทรปราการ 10130 โทรศัพท์ 0 2384 2876 โทรสาร 0 2384 2330
ทุนจดทะเบียน	: 1,000,000 บาท
ประเภทหุ้น	: หุ้นสามัญ 100,000 หุ้น
มูลค่าหุ้น	: หุ้นละ 10 บาท
จำนวนหุ้นที่ SIE ถือ	: 99,997 หุ้น
ร้อยละการถือหุ้น	: 100

**4. บริษัท สยามฟอร์เรสแอสเมเนจเม้นท์ จำกัด**

วันที่จดทะเบียน	: 3 มิถุนายน 2559
ประเภทธุรกิจ	: กิจการป่าไม้ ทำไม้ และปลูกสวนป่า จัดทำ ทำ สร้างขึ้น เพาะปลูกพันธุ์ไม้ทุกชนิดเพื่อให้ได้มาซึ่งวัตถุดิบ เพื่อเป็นเชื้อเพลิงในการผลิตพลังงานทดแทน ผลิต ชื้อ ขาย แลกเปลี่ยนหรือกระทำด้วยประการอื่นซึ่ง ทรัพยากรธรรมชาติ พลังงานธรรมชาติ และพลังงานอื่น ทั้งในสภาพวัตถุดิบ ผลิตภัณฑ์สำเร็จรูป และผลิตภัณฑ์สำเร็จรูป
ที่ตั้งสำนักงาน	: 51 หมู่ที่ 2 ถนนปู่เจ้าสมิงพราย ตำบลบางหญ้าแพรก อำเภอพระประแดง จังหวัดสมุทรปราการ 10130 โทรศัพท์ 0 2384 2876 โทรสาร 0 2384 2330
ทุนจดทะเบียน	: 20,000,000 บาท
ประเภทหุ้น	: หุ้นสามัญ 2,000,000 หุ้น
มูลค่าหุ้น	: หุ้นละ 10 บาท
จำนวนหุ้นที่ SIE ถือ	: 1,199,997 หุ้น
ร้อยละการถือหุ้น	: 60

5. บริษัท สยามไบโอแอสแมนูแฟคเจอร์ริง จำกัด

วันที่จดทะเบียน	: 16 ธันวาคม 2559
ประเภทธุรกิจ	: ผลิตและจำหน่ายไฟฟ้า โรงไฟฟ้าทุกประเภท และลงทุนในธุรกิจพลังงานทดแทน รับซื้อ ผลิต และจำหน่ายแท่งเชื้อเพลิงจากชีวมวล ขยะ และอื่น ๆ เพื่อใช้เป็นเชื้อเพลิง
ที่ตั้งสำนักงาน	: 51 หมู่ที่ 2 ถนนปู่เจ้าสมิงพราย ตำบลบางหญ้าแพรก อำเภอพระประแดง จังหวัดสมุทรปราการ 10130 โทรศัพท์ 0 2384 2876 โทรสาร 0 2384 2330
ทุนจดทะเบียน	: 100,000,000 บาท
ประเภทหุ้น	: หุ้นสามัญ 10,000,000 หุ้น
มูลค่าหุ้น	: หุ้นละ 10 บาท
จำนวนหุ้นที่ SBP ถือ	: 9,999,997 หุ้น
ร้อยละการถือหุ้น	: 100



## บริษัทร่วม

### 1. บริษัท สยามโอคามูระอินเตอร์เนชั่นแนล จำกัด

วันที่จดทะเบียน : 20 มีนาคม 2539

ประเภทธุรกิจ : จำหน่ายเฟอร์นิเจอร์สำนักงาน เฟอร์นิเจอร์ที่ใช้ในที่สาธารณะ  
(PUBLIC INTERIOR FURNITURE)

ที่ตั้งสำนักงาน : 3199 อาคารมาลีนนท์ ทาวเวอร์ ชั้น 19 ถนนพระราม 4 แขวงคลองตัน เขตคลองเตย  
กรุงเทพมหานคร 10110

โทรศัพท์ 0 2661 5474-9, 0 2661 5505-8

โทรสาร 0 2661 5261-62

สำนักงานสาขา : 700/2 หมู่ที่ 1 ตำบลคลองตำหรุ อำเภอเมืองชลบุรี จังหวัดชลบุรี 20000

โทรศัพท์ 0 3845 7135

โทรสาร 0 3845 7133

ทุนจดทะเบียน : 20,000,000 บาท

ประเภทหุ้น : หุ้นสามัญ 200,000 หุ้น

มูลค่าหุ้น : หุ้นละ 100 บาท

จำนวนหุ้นที่บริษัทถือ : 97,993 หุ้น

ร้อยละการถือหุ้น : 49

**2. บริษัท ศูนย์บริการเหล็กสยาม จำกัด (มหาชน)**

วันที่ก่อตั้ง : 30 กันยายน 2528

จดทะเบียนในตลาดหลักทรัพย์ : 8 มิถุนายน 2537

**ประเภทธุรกิจ**

ผลิตและจำหน่ายชิ้นส่วนโลหะขึ้นต้นสำหรับอุตสาหกรรมต่างๆ เช่น อุตสาหกรรมยานยนต์ เฟอร์นิเจอร์ เครื่องใช้ไฟฟ้า และอิเล็กทรอนิกส์ และอุตสาหกรรมก่อสร้าง เป็นต้น

**ที่ตั้งสำนักงานใหญ่และ**
**โรงงานที่ 1**

: 51/3 หมู่ที่ 2 ถนนปู่เจ้าสมิงพราย ตำบลบางหญ้าแพรก อำเภอพระประแดง จังหวัดสมุทรปราการ 10130

โทรศัพท์ 0 2754 5865-7, 0 2754 5986-8, 0 2385 9251-2, 0 2385 9258-66

โทรสาร 0 2385 9241, 0 2385 9253

**โรงงานที่ 2**

: 51/11 หมู่ที่ 3 ถนนปู่เจ้าสมิงพราย ตำบลบางหญ้าแพรก อำเภอพระประแดง จังหวัดสมุทรปราการ 10130

โทรศัพท์ 0 2394 7841-9, 0 2755 9694-8

โทรสาร 0 2385 9243, 0 2385 9274, 0 2755 9904-5

**โรงงานที่ 3**

: 60/6 หมู่ที่ 3 ตำบลมายางพร อำเภอปลวกแดง จังหวัดระยอง 21140

โทรศัพท์ 0 3889 1175-8, 0 3889 1751-4

โทรสาร 0 3889 1179

**ทุนจดทะเบียน**

: 639,999,880 บาท

**ทุนชำระแล้ว**

639,997,880 บาท

**ประเภทหุ้น**

: หุ้นสามัญ 639,999,880 หุ้น

**มูลค่าหุ้น**

: หุ้นละ 1 บาท

**จำนวนหุ้นที่บริษัทถือ**

: 156,856,000 หุ้น

**ร้อยละการถือหุ้น**

: 24.51

## บุคคลอ้างอิงอื่นๆ

### นายทะเบียนหลักทรัพย์

บริษัท ศูนย์รับฝากหลักทรัพย์ (ประเทศไทย) จำกัด  
อาคารตลาดหลักทรัพย์แห่งประเทศไทย ชั้น 14  
93 ถนนรัชดาภิเษก แขวงดินแดง เขตดินแดง กรุงเทพมหานคร 10400  
โทรศัพท์ 0 2009 9000  
โทรสาร 0 2009 9991

### ผู้สอบบัญชี

นางสาววันนิสา งามบัวทอง ผู้สอบบัญชีรับอนุญาต เลขที่ 6838 และ/หรือ  
นางสาวชุตินันท์ กอประเสริฐถาวร ผู้สอบบัญชีรับอนุญาต เลขที่ 9201 และ/หรือ  
นางสาวโชติมา กิจศิริกร ผู้สอบบัญชีรับอนุญาต เลขที่ 7318  
บริษัท สอบบัญชีธรรมนิติ จำกัด  
178 อาคารธรรมนิติ ชั้น 6-7 ซอยเพิ่มทรัพย์ (ประชาชื่น 20) ถนนประชาชื่น บางซื่อ กรุงเทพมหานคร 10800  
โทรศัพท์ 02 596 0500 ext. 616  
โทรสาร 0 2596 0567

### ผู้ตรวจสอบภายใน

นายศรธร ทองประเสริฐ  
บริษัท ริสก์เลส โซลูชันส์ จำกัด  
43 ซอยอุดมสุข 30 แยก 1 แขวงบางนาเหนือ เขตบางนา กรุงเทพมหานคร 10260  
โทรศัพท์ 02 - 393 - 6015

### ที่ปรึกษาทางกฎหมาย

นายสุขเศรษฐ์ วงศ์จิตตาโภค  
51 หมู่ 2 ถนนปู่เจ้าสมิงพราย ตำบลบางหญ้าแพรก อำเภอพระประแดง จังหวัดสมุทรปราการ 10130  
โทรศัพท์ 0 2384 2876, 0 2384 3000, 0 2384 3040  
โทรสาร 0 2384 2330

### ข้อพิพาททางกฎหมาย

ในปัจจุบัน บริษัทฯ และบริษัทย่อยไม่มีคดีหรือข้อพิพาทที่ยังไม่สิ้นสุดที่มีผลกระทบทางด้านลบต่อสินทรัพย์ของบริษัทฯ หรือบริษัทย่อยหรือมีผลกระทบต่อการดำเนินธุรกิจของบริษัทฯ อย่างมีนัยสำคัญ

## การกำกับดูแลกิจการ

### นโยบายการกำกับดูแลกิจการ

นโยบายการกำกับดูแลกิจการของบริษัท ได้รับการทบทวนและอนุมัติจากคณะกรรมการบริษัท โดยปัจจุบัน บริษัทฯถือปฏิบัติตามนโยบายฉบับปรับปรุง ครั้งที่ 6 (แสดงรายละเอียดผ่านช่องทางเว็บเพจของบริษัทฯ [www.siamsteel.com](http://www.siamsteel.com) ภายใต้หัวข้อ “นักลงทุนสัมพันธ์” เรื่องการกำกับดูแลกิจการ)

### ภาพรวมของนโยบายและแนวปฏิบัติการกำกับดูแลกิจการ

คณะกรรมการบริษัทฯ ตระหนักถึงความสำคัญและมีเจตนารมณ์ที่จะส่งเสริมให้บริษัทฯ เป็นองค์กรที่มีประสิทธิภาพในการดำเนินธุรกิจ การกำกับดูแลกิจการและการบริหารจัดการที่ดี มุ่งเน้นการสร้างประโยชน์สูงสุดให้แก่ผู้ถือหุ้น และคำนึงถึงผู้ที่มีส่วนได้เสียโดยรวม มีคุณธรรมในการดำเนินธุรกิจ มีความโปร่งใส และตรวจสอบได้ เพื่อเพิ่มความเชื่อมั่นให้แก่ผู้ถือหุ้น ผู้ลงทุนและผู้ที่เกี่ยวข้องทุกฝ่าย ซึ่งแนวปฏิบัติที่สำคัญในปี 2565 ได้แบ่งเป็น 5 ด้าน ตามหลักการกำกับดูแลกิจการที่ดี ดังนี้

#### **หมวดที่ 1-2 สิทธิของผู้ถือหุ้นและการปฏิบัติต่อผู้ถือหุ้นอย่างเท่าเทียมกัน**

บริษัทฯ ได้ให้ความสำคัญในการเคารพสิทธิของผู้ถือหุ้นและความเท่าเทียมของผู้ถือหุ้นทุกรายอย่างเป็นธรรมมาโดยตลอด ไม่ว่าจะเป็นเรื่องสิทธิขั้นพื้นฐานตามกฎหมาย สิทธิในการที่จะได้รับส่วนแบ่งผลกำไรจากบริษัทฯ สิทธิในการประชุมผู้ถือหุ้น สิทธิในการแสดงความคิดเห็น สิทธิในการร่วมตัดสินใจในเรื่องสำคัญของบริษัทฯ นอกจากนี้บริษัทฯ ได้ให้สิทธิแก่ผู้ถือหุ้นในการเสนอวาระการประชุมสามัญผู้ถือหุ้นและเสนอชื่อบุคคลเพื่อรับการพิจารณาเลือกตั้งเป็นกรรมการบริษัทฯ ล่วงหน้า รวมถึงการให้ข้อมูลข่าวสารผ่านช่องทางเว็บเพจของบริษัทฯ [www.siamsteel.com](http://www.siamsteel.com) ภายใต้หัวข้อ “นักลงทุนสัมพันธ์” สรุปได้ดังนี้

1. **การแจ้งข้อมูลในหนังสือเชิญประชุม** หนังสือเชิญประชุมผู้ถือหุ้นจะระบุวัน เวลา สถานที่ และวาระการประชุม ตลอดจนข้อมูลทั้งหมดที่เกี่ยวข้องกับเรื่องที่ต้องตัดสินใจที่ประชุมให้ผู้ถือหุ้นทราบ ซึ่งจะมีการนำเสนอข้อเท็จจริงและเหตุผล ประกอบความเห็นของคณะกรรมการในแต่ละวาระเพื่อการตัดสินใจของผู้ถือหุ้น ทั้งนี้ ผู้ถือหุ้นซึ่งไม่สามารถเข้าประชุมด้วยตนเองได้ สามารถมอบฉันทะให้บุคคลอื่นเข้าประชุมแทนโดยแบบมอบฉันทะจะเป็นแบบมาตรฐาน จำนวน 3 แบบ ซึ่งสามารถเลือกใช้ตามความประสงค์ของผู้ถือหุ้น
2. **การจัดส่งหนังสือเชิญประชุมและเอกสารประกอบ** เพื่อให้ผู้ถือหุ้นได้ศึกษาข้อมูลล่วงหน้าก่อนวันประชุมไม่น้อยกว่า 14 วัน โดยจัดทำเป็นฉบับภาษาไทยและฉบับภาษาอังกฤษ (สำหรับผู้ถือหุ้นต่างชาติ) พร้อมทั้งแจ้งผ่านข่าวของตลาดหลักทรัพย์ฯ ล่วงหน้าไม่น้อยกว่า 1 เดือน ซึ่งผู้ถือหุ้นสามารถศึกษาข้อมูลดังกล่าว ทางเว็บเพจของบริษัทฯ โดยจะเป็นข้อมูลชุดเดียวกับข้อมูลที่บริษัทฯ ได้จัดส่งให้ผู้ถือหุ้นในรูปแบบเอกสาร
3. **การเปิดโอกาสให้ผู้ถือหุ้นสามารถเสนอวาระการประชุม และชื่อบุคคลที่มีคุณสมบัติ เพื่อรับการพิจารณาเลือกเป็นกรรมการบริษัทฯ** เป็นการล่วงหน้า ภายในระยะเวลาที่กำหนดไว้ โดยแจ้งให้ทราบผ่านข่าวของตลาดหลักทรัพย์ฯ ซึ่งผู้ถือหุ้นสามารถศึกษาข้อมูลได้ทางเว็บเพจของบริษัทฯ ทั้งนี้ข้อมูลดังกล่าวได้ระบุหลักเกณฑ์และวิธีการ รวมทั้งระยะเวลาของการเสนอวาระการประชุมดังกล่าวไว้โดยครบถ้วนแล้ว
4. **แนวทางปฏิบัติในการประชุมผู้ถือหุ้น** บริษัทฯได้กำหนดแนวทางปฏิบัติในการประชุมผู้ถือหุ้นไว้ ดังนี้
  - กำหนดวันประชุม ซึ่งไม่ใช่วันหยุดทำการของธนาคารพาณิชย์ที่ติดต่อกันตั้งแต่ 3 วันขึ้นไป หรือวันนักขัตฤกษ์ และกำหนดเวลาประชุมให้สะดวกต่อการเดินทางของผู้ถือหุ้น
  - ใช้เกณฑ์วันกำหนดรายชื่อผู้ถือหุ้น (Record Date) เพื่อให้ผู้ถือหุ้นมีเวลาพิจารณาเอกสารการประชุมเพิ่มมากขึ้น
  - แยกปิดสมุดทะเบียนพักการโอนหุ้นเป็น 2 ครั้ง โดยกำหนดการปิดสมุดทะเบียนพักการโอนหุ้นเพื่อสิทธิในการเข้าร่วมประชุมผู้ถือหุ้น และเพื่อสิทธิในการรับเงินปันผล ทั้งนี้เพื่อเป็นการรักษาสិทธิของผู้ถือหุ้นในการเลือกตัดสินใจว่าจะถือหุ้นเพื่อรับเงินปันผลหรือไม่
  - จัดเจ้าหน้าที่อำนวยความสะดวกให้เพียงพอและเหมาะสม โดยจะเปิดลงทะเบียนผู้เข้าร่วมประชุมก่อนเวลาประชุม 2 ชั่วโมง และจัดเตรียมอาคารแสดมปีไว้ให้แก่ผู้รับมอบฉันทะ โดยไม่คิดค่าใช้จ่าย
  - อำนวยความสะดวกต่อผู้ถือหุ้นที่ประสงค์เข้าร่วมประชุม โดยจัดรถรับ-ส่ง ณ สถานีรถไฟฟ้าพญาไท หรือสถานที่อื่นที่เหมาะสม

- กรณีที่ผู้ถือหุ้นไม่สามารถเข้าร่วมประชุมด้วยตนเองได้ สามารถมอบฉันทะให้ผู้อื่นเข้าร่วมประชุมได้ หรือมอบฉันทะให้กรรมการอิสระ ซึ่งได้กำหนดไว้จำนวน 2 ท่าน เป็นผู้รับมอบฉันทะจากผู้ถือหุ้น
- ก่อนเริ่มประชุม ประธานในที่ประชุมหรือเลขานุการบริษัทจะต้องชี้แจงกฎเกณฑ์ที่ใช้ในการประชุมและวิธีการออกเสียงลงมติให้ผู้ถือหุ้นทราบ
- การลงคะแนนเสียงด้วยระบบบาร์โค้ด (Barcode) โดยใช้บัตรลงคะแนนทุกระเบียบวาระ และเพื่อให้เป็นไปตามแนวปฏิบัติที่ดีในการจัดประชุมผู้ถือหุ้น จะทำการเก็บบัตรลงคะแนนจากผู้ถือหุ้นและผู้รับมอบฉันทะ ที่เข้าร่วมประชุมทุกราย ภายหลังการประชุมเสร็จสิ้น ทั้งนี้ ในส่วนของการลงคะแนนเลือกตั้งกรรมการ จะเป็นการลงคะแนนเลือกตั้งกรรมการเป็นรายบุคคล และจัดให้มีผู้ตรวจสอบการนับคะแนนเสียงในการประชุมฯ โดยมี ผู้ถือหุ้นเป็นอาสาสมัคร
- รายงานการประชุมผู้ถือหุ้นทุกครั้ง จะสรุปสาระสำคัญของการประชุม ซึ่งประกอบด้วย
  - เวลาเริ่มต้นและสิ้นสุดของการประชุม
  - จำนวนผู้ถือหุ้น ที่เข้าร่วมประชุมและจำนวนหุ้นรวมซึ่งผู้ถือหุ้นผู้เข้าร่วมประชุมถืออยู่
  - รายชื่อกรรมการที่เข้าร่วมประชุม และรายชื่อกรรมการที่ไม่เข้าร่วมประชุม พร้อมเหตุผล ที่ไม่เข้าร่วมประชุม
  - ระบุจำนวนกรรมการและสัดส่วนของกรรมการที่เข้าร่วมประชุมคิดเป็นเปอร์เซ็นต์
  - สรุปรายละเอียดคำถามและคำชี้แจงในแต่ละวาระที่เป็นสาระสำคัญ
  - สรุปผลการลงคะแนนในแต่ละวาระ พร้อมคะแนนเสียงที่เห็นด้วย ไม่เห็นด้วย งดออกเสียง และบัตรเสีย ในวาระนั้น ๆ
  - ในระหว่างการประชุม จะไม่มีการแจกเอกสารที่มีข้อมูลสำคัญเพิ่มเติมอย่างกะทันหัน ไม่เพิ่มวาระการประชุมหรือเปลี่ยนแปลงข้อมูลสำคัญแตกต่างไปจากข้อมูลที่ได้นำเสนอต่อผู้ถือหุ้นแล้ว และจะไม่จำกัดสิทธิการเข้าร่วมประชุมของผู้ถือหุ้นที่เข้าประชุมล่าช้า โดยให้สิทธิออกเสียงหรือลงคะแนนในระเบียบวาระที่อยู่ระหว่างการพิจารณา และยังไม่ได้ลงมติ
  - รายงานการประชุมจะจัดทำโดยถูกต้อง ครบถ้วน และเผยแพร่รายงานการประชุมผ่านทางเว็บเพจของบริษัทฯ เพื่อให้ผู้ถือหุ้นสามารถตรวจสอบได้

5. มาตรการป้องกันกรรมการ ผู้บริหาร และพนักงานใช้ข้อมูลภายใน เพื่อหาผลประโยชน์แก่ตนเอง หรือผู้อื่นในทางมิชอบ คณะกรรมการบริษัทฯ ได้กำหนดหลักการและข้อพึงปฏิบัติเป็นลายลักษณ์อักษร ไว้ในนโยบายการกำกับดูแลกิจการที่ดี (แสดงรายละเอียดในหัวข้อการดูแลเรื่องการใช้ข้อมูลภายใน)

6. การเปิดเผยโครงสร้างการถือหุ้นในบริษัทฯ ให้อย่างชัดเจน โปร่งใส และตรวจสอบได้ (แสดงรายละเอียดในหัวข้อเรื่องโครงสร้างการถือหุ้นและการจัดการ)

### หมวดที่ 3 - การคำนึงถึงบทบาทของผู้มีส่วนได้เสีย

บริษัทฯ ตระหนักถึงสิทธิของผู้มีส่วนได้เสียกลุ่มต่าง ๆ และมุ่งมั่นที่จะดูแลให้ความมั่นใจแก่ผู้มีส่วนได้เสียทั้งผู้ถือหุ้น พนักงาน ผู้บริหาร ลูกค้า คู่ค้า เจ้าหนี้ ตลอดจนสาธารณชน และสังคมโดยรวมอย่างเหมาะสม และทำการสื่อสารสองทาง โดยเปิดเผยและเป็นธรรม ผ่านช่องทางสื่อสารต่าง ๆ รับฟังความเห็น ตลอดจนจัดให้มีการร่วมมือกันระหว่างผู้มีส่วนได้เสียในกลุ่มต่าง ๆ ตามบทบาทและหน้าที่ เพื่อให้กิจการของบริษัทฯ ดำเนินไปด้วยดีมีความมั่นคง และตอบสนองผลประโยชน์ที่เป็นธรรมแก่ทุกฝ่าย โดยมีแนวทางในการปฏิบัติต่อผู้มีส่วนได้เสียทุกกลุ่มตามรายละเอียดที่ปรากฏอยู่ในจรรยาบรรณองค์กร

#### 1. ผู้ถือหุ้น

- บริษัทฯ จะรายงานสถานภาพ และแนวโน้มของธุรกิจในอนาคตของบริษัทฯ ต่อผู้ถือหุ้นอย่างเท่าเทียมกัน โดยจะปฏิบัติตามพระราชบัญญัติหลักทรัพย์และตลาดหลักทรัพย์ พ.ศ. 2553
- บริษัทฯ จะจัดการประชุมผู้ถือหุ้น โดยคำนึงถึงความเท่าเทียมกันของผู้ถือหุ้นทุกราย จะละเว้นการกระทำที่เป็นการจำกัดการเข้าถึงข้อมูลสารสนเทศของบริษัทฯ และการเข้าร่วมประชุมของผู้ถือหุ้น

- ประธานในที่ประชุมจะจัดสรรเวลาที่เหมาะสมเพื่อส่งเสริมให้ผู้ถือหุ้นทุกคนมีโอกาสแสดงความเห็นอย่างเท่าเทียมกัน
- เมื่อการประชุมผู้ถือหุ้นเสร็จสิ้นลง บริษัทฯ จะจัดทำบันทึกรายงานการประชุมผู้ถือหุ้นให้ถูกต้องครบถ้วน
- บริษัทฯ จะปกป้องรักษาความลับของข้อมูลและสารสนเทศของผู้ถือหุ้นเสมือนหนึ่งเป็นการปฏิบัติต่อข้อมูลและสารสนเทศของตนเอง

## 2. ลูกค้า

- บริษัทฯ มุ่งมั่นที่จะสร้างความพึงพอใจในสินค้าแก่ลูกค้า โดยการส่งมอบผลิตภัณฑ์ที่มีคุณภาพตรงตามความต้องการของลูกค้า และมุ่งมั่นให้บริการแก่ลูกค้าด้วยความเต็มใจ เพิ่มกำลังความสามารถ ด้วยความเสมอภาคและเป็นธรรม
- เปิดเผยข้อมูลเกี่ยวกับผลิตภัณฑ์อย่างครบถ้วนถูกต้องตามความเป็นจริง
- ปฏิบัติตามเงื่อนไขต่าง ๆ ที่ระบุไว้ในสัญญาอย่างเคร่งครัด และหากไม่สามารถปฏิบัติได้ จะดำเนินการแจ้งให้ลูกค้าทราบล่วงหน้า เพื่อร่วมกันพิจารณาหาแนวทางแก้ไข
- จัดให้มีช่องทางการสื่อสารและทำความเข้าใจกับลูกค้าที่ชัดเจนและมีประสิทธิภาพ พร้อมให้คำแนะนำช่วยเหลือแก่ลูกค้า รับฟังปัญหาและพยายามค้นหาสาเหตุ และวิธีการแก้ไขปัญหาให้แก่ลูกค้าได้ด้วยความรวดเร็ว

## 3. คู่ค้า คู่แข่งขันทางการค้า และเจ้าหนี้การค้า

- ไม่ทำลายชื่อเสียงของคู่แข่งทางการค้าด้วยการกล่าวหาในทางเสื่อมเสียโดยปราศจากข้อมูลความจริง
- ไม่แสวงหาข้อมูลที่เป็นความลับของคู่แข่งทางการค้า ด้วยวิธีการที่ไม่สุจริต
- ประพฤติปฏิบัติภายใต้กรอบกติกาของการแข่งขันที่ดี
- สนับสนุนและส่งเสริมการค้าเสรี เป็นธรรมไม่ผูกขาด และไม่กำหนดเงื่อนไขให้ลูกค้าของบริษัทฯ ต้องทำการค้ากับบริษัทเท่านั้น
- สนับสนุนการร่วมมือกับคู่แข่งทางการค้าที่เป็นประโยชน์กับผู้บริโภค มิใช่เป็นไปเพื่อการผูกขาดการจัดสรรรายได้และส่วนแบ่งการตลาด การลดคุณภาพของสินค้า และบริการ การกำหนดราคาสินค้า และบริการอันจะก่อให้เกิดผลเสียต่อผู้บริโภคในภาพรวม
- สร้างความสัมพันธ์ และปฏิบัติต่อเจ้าหนี้โดยยึดหลักความซื่อสัตย์สุจริต ความเชื่อถือไว้วางใจซึ่งกันและกัน
- รับผิดชอบ เอาใจใส่ และให้ความสำคัญต่อเงื่อนไขต่าง ๆ ที่ได้ทำข้อตกลงไว้กับเจ้าหนี้อย่างดีที่สุด

## 4. พนักงาน

บริษัทฯ ตระหนักดีว่า พนักงานทุกคนเป็นทรัพยากรที่มีค่า และเป็นปัจจัยสำคัญที่จะนำความสำเร็จมาสู่บริษัทฯ ดังนั้น จึงให้ความสำคัญกับการบริหารและพัฒนาบุคลากร และการเสริมสร้างบรรยากาศการทำงานที่ดีโดย

- ปฏิบัติตามกฎหมาย และข้อบังคับต่าง ๆ ที่เกี่ยวข้องกับพนักงาน
- จัดให้มีระบบการบริหารงานทรัพยากรบุคคลที่ให้โอกาสที่เท่าเทียมกันแก่พนักงานทุกคน โดยไม่เลือกปฏิบัติ
- จัดให้มีการประเมินผลงานและความก้าวหน้าของพนักงานอย่างสม่ำเสมอ
- บริหารจัดการด้านค่าตอบแทน สวัสดิการ อยู่ในระดับที่บริษัทฯ มีความสามารถในการจ่ายและอยู่ในระดับที่เทียบเคียงกับบริษัทในธุรกิจประเภทเดียวกันหรือใกล้เคียงกัน และมีการวางแผนเติบโตในสายงาน จัดให้มีสวัสดิการที่ตอบสนองความต้องการของพนักงาน เพื่อให้พนักงานมีขวัญและกำลังใจ เช่น กองทุนสำรองเลี้ยงชีพ การให้ชุดฟอร์มพนักงาน รถรับส่ง เงินช่วยเหลือพนักงานด้านต่าง ๆ เป็นต้น
- พัฒนาบุคลากร และการถ่ายทอดความรู้ผ่านช่องทางต่าง ๆ อย่างต่อเนื่อง เพื่อให้พนักงานมีความรู้ ความสามารถ และทักษะที่จำเป็นต่าง ๆ รองรับสถานการณ์ที่เปลี่ยนแปลงได้อย่างรวดเร็ว และมีประสิทธิภาพ
- จัดสวัสดิการที่เหมาะสมให้แก่พนักงาน เพื่อให้พนักงานมีขวัญและกำลังใจที่ดี เช่น สหกรณ์ออมทรัพย์กลุ่มสยามสตีล เงินกู้ฉุกเฉิน เงินกองทุนสงเคราะห์ ทั้งในส่วนสำหรับสมาชิก และสำหรับพนักงานที่ไม่ได้เป็นสมาชิก เงินกู้สามัญ และเงินฝากออมทรัพย์พิเศษ เป็นต้น
- ส่งเสริมงานด้านสิ่งแวดล้อม สุขภาพ และความปลอดภัยของพนักงาน

## 5. ภาครัฐ

บริษัทฯ มุ่งรักษาความสัมพันธ์ที่ดีกับภาครัฐ รวมทั้งให้ความร่วมมือกับภาครัฐภายใต้ขอบเขตที่เหมาะสม

## 6. ชุมชน และสังคม

- ในฐานะสมาชิกหนึ่งของชุมชนและสังคม บริษัทฯตระหนักถึงภารกิจที่จะต้องให้ความร่วมมือ ให้การสนับสนุน การพัฒนาสังคมอย่างยั่งยืน ทั้งด้านสิ่งแวดล้อม ความปลอดภัย การศึกษา และความมั่นคงของชุมชน โดยให้ความสำคัญกับการมีส่วนร่วมของชุมชน โดยเฉพาะอย่างยิ่งการใส่ใจในผลกระทบต่อชุมชนที่อาจเกิดขึ้นจากการดำเนินกิจกรรมใดๆ ของบริษัทฯ
- สนับสนุนและให้ความช่วยเหลือที่เหมาะสมกับชุมชนและสังคม โดยเฉพาะที่อยู่โดยรอบสถานประกอบการ
- มุ่งเน้นให้ความช่วยเหลือเพื่อการพัฒนาคุณภาพชีวิตอย่างยั่งยืน ทั้งทางด้านอาชีพ สุขอนามัยและประเพณีอันดีงามของท้องถิ่น รวมทั้งให้การสนับสนุนทางการศึกษาแก่เยาวชน และกิจกรรมสาธารณประโยชน์
- ใช้ทรัพยากรธรรมชาติ วัสดุ หรืออุปกรณ์ต่างๆ อย่างมีประสิทธิภาพและประสิทธิผล โดยคำนึงถึงผลกระทบต่อสิ่งแวดล้อม และคุณภาพชีวิตของประชาชน
- ส่งเสริมการใช้และการอนุรักษ์พลังงานอย่างมีประสิทธิภาพ
- ปลูกจิตสำนึกเรื่องความรับผิดชอบต่อสังคม และสิ่งแวดล้อมให้เกิดขึ้นกับพนักงาน

## 7. ความขัดแย้งทางผลประโยชน์

เพื่อให้การดำเนินธุรกิจ และการดำเนินกิจกรรมต่างๆ ของพนักงานและบริษัทฯ ไม่ก่อให้เกิดความขัดแย้งของผลประโยชน์ระหว่างผลประโยชน์โดยส่วนตัวของพนักงาน กับ ผลประโยชน์ทางธุรกิจของบริษัทฯ พนักงานต้องหลีกเลี่ยงการกระทำหรือสถานภาพที่อาจก่อให้เกิดความขัดแย้งของผลประโยชน์ ดังนี้

1. พนักงานที่เป็นผู้กำกับดูแลธุรกรรมใดๆ ของบริษัทฯ ต้องยึดถือปฏิบัติตามระเบียบวิธีการทำงานของบริษัทฯ ที่เป็นมาตรฐานเดียวกัน ไม่ควรแนะนำหรือชักชวน กิจการธุรกิจที่พนักงานหรือบุคคลในครอบครัวพนักงานเป็นเจ้าของ หรือมีส่วนได้เสียให้เข้ามาทำธุรกรรมนั้นๆ ที่ตนดูแลอยู่
2. พนักงานต้องไม่ประกอบกิจการที่เป็นการแข่งขัน หรือมีลักษณะเดียวกันกับธุรกิจของบริษัทฯ และไม่ถือหุ้นเข้าไปเป็นกรรมการ หุ้นส่วนผู้จัดการ ผู้บริหาร หรือได้รับผลประโยชน์จากบริษัทคู่แข่ง
3. พนักงานจะต้องปฏิบัติหน้าที่ให้แก่บริษัทฯ เต็มเวลาด้านอย่างสุดความสามารถ โดยไม่เบียดบังเวลาในงานไปทำธุรกิจอื่นใดที่ไม่เกี่ยวข้องกับผลประโยชน์ของบริษัทฯ
4. ห้ามมิให้พนักงานแสวงหาผลประโยชน์จากข้อมูล หรือสิ่งใด ๆ ที่ตนรู้ เนื่องจากตำแหน่งหน้าที่และความรับผิดชอบ ตลอดจนหลีกเลี่ยงการเข้าไปเกี่ยวข้องกับกิจกรรมที่อาจก่อให้เกิดความขัดแย้งทางผลประโยชน์ของบริษัทฯ
5. ไม่ใช้เงินงบประมาณ บุคลากร วัสดุอุปกรณ์หรือทรัพย์สินของบริษัทฯ ไปในทางที่เป็นประโยชน์ส่วนตัว ไม่ถูกต้องตามวัตถุประสงค์ และเพื่อประโยชน์ของบริษัทฯ

## 8. การจัดซื้อ จัดจ้าง

บริษัทฯ มุ่งมั่นให้การดำเนินงานด้านการจัดหา การจัดซื้อ การเช่า และการจัดจ้าง มีความเป็นธรรมต่อผู้มีส่วนเกี่ยวข้อง และเปิดเผยโดยไม่กีดกันสัญชาติ หรือขนาดของผู้ขายสินค้าหรือบริการ และมุ่งมั่นที่จะส่งเสริมให้มีการใช้สินค้าหรือวัตถุดิบที่ผลิตขึ้นภายในประเทศ โดย

1. จะประเมินผู้ขายหรือผู้ให้บริการโดยดูจากคุณภาพ ราคา ปริมาณ และขีดความสามารถในการจัดการ
2. จะสื่อสารกับผู้ขายสินค้าหรือบริการของบริษัทฯ อย่างซื่อสัตย์ สุจริตและเท่าเทียมกัน
3. การจัดหา การจัดซื้อ การเช่า และการจัดจ้าง จะดำเนินการตามคู่มือขั้นตอนการทำงานด้านการสรรหา คัดเลือก ประเมินผู้รับจ้างช่วงอย่างเคร่งครัด และให้คำนึงถึงผลประโยชน์ของบริษัทฯ เป็นหลัก



- เปิดโอกาสให้มีการแข่งขันในระหว่างผู้ค้าตามควรแก่กรณี โดยตั้งอยู่บนพื้นฐานของความยุติธรรม และการรักษาความลับของคู่ค้าอย่างเคร่งครัด ตลอดจนไม่นำข้อมูลต่างๆ ไปใช้เพื่อประโยชน์ส่วนตัวหรือผู้อื่นที่ไม่เกี่ยวข้อง
- ห้ามมิให้พนักงานที่รับผิดชอบงานด้านการจัดหา จัดซื้อ เช่า หรือจัดจ้างเข้าไปดำเนินการกับผู้สัญญาที่มีความเกี่ยวข้องกับตนเอง อาทิ เป็นครอบครัวเดียวกัน ญาติสนิทหรือเป็นเจ้าของหรือหุ้นส่วน
- จัดให้มีการพัฒนาระบบการดำเนินงานให้โปร่งใส ถูกต้อง และสามารถปรับเปลี่ยนวิธีการให้สอดคล้องกับการเปลี่ยนแปลงของเทคโนโลยีทางธุรกิจการค้าได้อย่างต่อเนื่อง

#### 9. การสนับสนุนการต่อต้านการทุจริตและคอร์รัปชัน

บริษัทฯ มุ่งหวังให้การดำเนินธุรกิจและกิจกรรมต่างๆ เป็นไปในแนวทางที่มีการแข่งขันอย่างเป็นธรรม และอยู่ภายใต้หลักธรรมาภิบาลอย่างเคร่งครัด โดยมีแนวปฏิบัติ ดังนี้

- สนับสนุนการสร้างจิตสำนึก ค่านิยม ทักษะคติให้แก่พนักงานในการปฏิบัติงานอย่างซื่อสัตย์ โปร่งใส เทียบตรง เคารพกฎหมาย และกฎระเบียบต่างๆ ตลอดจนสนับสนุนการต่อต้านการทุจริตและคอร์รัปชัน ให้เป็นวัฒนธรรมขององค์กร รวมทั้งบริหารงานตามหลักการกำกับดูแลกิจการที่ดี
- สนับสนุนกิจกรรมต่างๆ ที่จัดขึ้นโดยหน่วยงานต่างๆ เพื่อป้องกันและต่อต้านการทุจริต คอร์รัปชัน
- ไม่ละเลยหรือเพิกเฉยเมื่อพบเห็นการกระทำที่เข้าข่ายคอร์รัปชัน โดยต้องรีบแจ้งให้ผู้บังคับบัญชาหรือบุคคลที่รับผิดชอบทราบ และให้ความร่วมมือในการตรวจสอบข้อเท็จจริงต่างๆ
- การให้หรือรับของขวัญ ของที่ระลึก หรือประโยชน์อื่น ๆ ที่มีค่าไม่เกินปกติวิสัย หรือการเลี้ยงรับรอง จากผู้เกี่ยวข้องทางธุรกิจ ตามความเหมาะสมและโอกาส ตามทำนองคลองธรรม หรือตามธรรมเนียมปฏิบัติในแต่ละท้องถิ่น เพื่อรักษาไว้ซึ่งความสัมพันธ์อันดีระหว่างกันเป็นสิ่งที่กระทำได้ ในกรณีดังต่อไปนี้
  - ห้ามพนักงาน และ/หรือ ครอบครัว เรียกรับของขวัญ ของที่ระลึก ทrophyสิน หรือประโยชน์อื่นใด จากคู่ค้า หรือผู้มีส่วนได้เสีย
  - พนักงานที่ได้รับมอบหมายจากผู้บังคับบัญชาหรือบริษัทฯ ให้ไปช่วยเหลือหรือร่วมกิจกรรมกับหน่วยงานภายนอก อารักขาของขวัญ ของที่ระลึก ได้ตามหลักเกณฑ์หรือมาตรฐานที่หน่วยงานภายนอกนั้นได้กำหนดไว้
  - หากมีความจำเป็นต้องรับของขวัญ ของที่ระลึก หรือประโยชน์อื่นใด ที่มีมูลค่าเกินกว่าปกติวิสัย ไม่ว่าจะระบุเป็นของส่วนตัวหรือไม่ เพื่อรักษาความสัมพันธ์ระหว่างบุคคลหรือหน่วยงาน จะต้องรายงานให้ผู้บังคับบัญชาทราบ และหากผู้บังคับบัญชาพิจารณาเห็นว่า สมควรมอบเป็น Trophyสินของบริษัทฯ จะต้องส่งมอบ Trophyสินนั้น ๆ ให้บริษัทฯ
  - การให้ หรือรับของขวัญ หรือผลประโยชน์อื่นใด ระหว่างผู้บังคับบัญชาและผู้ใต้บังคับบัญชา ควรเป็นไปอย่างสุจริตใจและไม่เกินปกติวิสัย

#### การฝึกอบรมและการสื่อสาร

บริษัทฯ ได้จัดให้มีการฝึกอบรมแก่พนักงานเข้าใหม่ทุกคน เพื่อให้ความรู้เกี่ยวกับมาตรการต่อต้านการทุจริต นโยบายต่อต้านการทุจริต และแนวปฏิบัติในการปฐมนิเทศแก่พนักงานเข้าใหม่ นอกจากนี้ยังมีการประชาสัมพันธ์ผ่านบอร์ดประชาสัมพันธ์ เพื่อให้พนักงานได้เข้าใจ แนวปฏิบัติในการต่อต้านการทุจริตคอร์รัปชัน

อีกทั้งมีการนำข้อมูลเกี่ยวกับมาตรการต่อต้านการทุจริตคอร์รัปชันมารวบรวมไว้ในคู่มือพนักงาน และจรรยาบรรณองค์กร โดยจัดพิมพ์เป็นรูปเล่มเพื่อแจกให้กับพนักงานด้วย

#### การประเมินความเสี่ยง

ที่ผ่านมาบริษัทฯ ให้ความสำคัญต่อมาตรการต่อต้านการทุจริต และถือปฏิบัติมาโดยตลอด โดยบริษัทฯ ได้มีการประเมินความเสี่ยงในการดำเนินธุรกิจเกี่ยวกับการทุจริตคอร์รัปชัน โดยพิจารณาถึงปัจจัยเสี่ยง ผลกระทบ โอกาส ความรุนแรง และระดับความเสี่ยง พร้อมหามาตรการเพื่อควบคุมป้องกันมิให้ความเสี่ยงนั้นเกิดขึ้นหรืออยู่ในระดับที่รับได้ พร้อมผู้รับผิดชอบในความเสี่ยงนั้น

โดยในปี 2565 บริษัทฯ ไม่พบรายงานหรือการกระทำผิดเกี่ยวกับการทุจริตคอร์รัปชันแต่อย่างใด

## 10. การใช้ประโยชน์จากเทคโนโลยีสารสนเทศ

บริษัทฯ มุ่งหวังให้พนักงานได้ใช้ระบบเทคโนโลยีสารสนเทศในการปฏิบัติงานทุกระบบงานอย่างมีประสิทธิภาพ และมีมาตรฐานความปลอดภัยที่เพียงพอ อย่างไรก็ตามการนำเทคโนโลยีสารสนเทศเข้ามาใช้ปฏิบัติงาน พนักงานจะต้องคำนึงถึง

1. ระบบเทคโนโลยีสารสนเทศที่นำมาใช้ในบริษัทฯ จะต้องมีความปลอดภัยสำหรับการสนับสนุนกิจกรรมต่าง ๆ ของบริษัทฯ ไม่ใช่เพื่อประโยชน์ส่วนบุคคล
2. หน่วยงานเจ้าของข้อมูลและฝ่าย MIS จะต้องหาวิธีการป้องกันระบบเทคโนโลยีสารสนเทศและข้อมูลที่สำคัญใน ความรับผิดชอบจากการเข้าถึงจากภายนอก หรือการโจรกรรม และการบ่อนทำลาย เพื่อความปลอดภัยของข้อมูลต่าง ๆ
3. ห้ามมิให้พนักงานใช้ข้อมูลทางอิเล็กทรอนิกส์หรือเทคโนโลยีสารสนเทศต่าง ๆ ในทางที่ไม่เหมาะสม ผิดศีลธรรมและ อาจทำให้ระบบสารสนเทศและข้อมูลของบริษัทได้รับความเสียหาย
4. ห้ามนำทรัพย์สินทางปัญญาของบริษัท ไปทำซ้ำหรือดัดแปลงแก้ไข หรือกระทำการใด ๆ เพื่อประโยชน์ส่วนตัวหรือผู้อื่น
5. ระบบเทคโนโลยีสารสนเทศที่ได้รับการพัฒนาภายในบริษัทฯ บริษัทฯ สงวนสิทธิ์ถือเป็นทรัพย์สินของบริษัทฯ

## 11. การรักษาความลับของข้อมูล

บริษัทฯ ถือว่าข้อมูลที่มีความสำคัญต่อการดำเนินธุรกิจของบริษัทฯ จะต้องได้รับการปกป้องไม่ให้รั่วไหล หน่วยงาน และ/หรือ พนักงานผู้ครอบครองข้อมูลดังกล่าว ต้องจัดหามาตรการที่เหมาะสมในการจัดเก็บข้อมูลนั้น ๆ เพื่อไม่ก่อให้เกิดความเสียหายต่อ ธุรกิจและชื่อเสียงของบริษัทฯ และไม่เป็นภาระละเมิดสิทธิส่วนบุคคลของพนักงาน โดยมีแนวทางปฏิบัติ ดังนี้

1. ข้อมูลภายในที่เกี่ยวข้องกับการซื้อขาย โอน หรือรับโอนหลักทรัพย์ที่ออกโดยบริษัทฯ ถือเป็นความลับ ห้ามมิให้เปิดเผย ให้บุคคลอื่น หรือนำไปใช้เพื่อประโยชน์ส่วนตนก่อนที่ข้อมูลนั้นจะเปิดเผยสู่สาธารณชน
2. ข้อมูลเกี่ยวกับการดำเนินธุรกิจของบริษัทฯ อาทิ สัญญาทางการค้า แบบการผลิตสินค้าหรือผลิตภัณฑ์ สูตรการผลิต ฯลฯ ถือเป็นความลับของบริษัทฯ ห้ามมิให้เปิดเผยให้บุคคลอื่นทราบ เว้นแต่การเปิดเผยนั้นเป็นไปตามกฎหมายหรือประโยชน์ในด้านการบริหารงานของบริษัทฯ โดยต้องได้รับการอนุมัติจากบริษัทฯ
3. ข้อมูลประวัติของพนักงานถือเป็นความลับ ห้ามมิให้เปิดเผยให้บุคคลอื่นทราบ เว้นแต่การเปิดเผยนั้นเป็นไปตามกฎหมาย หรือประโยชน์ในด้านการบริหารงานของบริษัทฯ โดยต้องได้รับการอนุมัติจากผู้จัดการฝ่ายทรัพยากรบุคคลและธุรการเท่านั้น
4. บริษัทฯ ถือว่า พนักงานที่เปิดเผยข้อมูลและข่าวสารที่สำคัญของบริษัทฯ ออกสู่ภายนอกก่อนได้รับการอนุมัติจากบริษัทฯ จะได้รับการพิจารณามาตรการทางวินัยตามข้อบังคับเกี่ยวกับการทำงานของบริษัทฯ

## 12. การทำธุรกิจระหว่างประเทศ

ในการดำเนินธุรกิจระหว่างประเทศ บริษัทฯ ให้ความเคารพในกฎระเบียบ และกฎหมายระหว่างประเทศ รวมถึงวัฒนธรรม ขนบธรรมเนียมประเพณี และประวัติศาสตร์ของท้องถิ่นนั้น ๆ อีกทั้งให้ความเคารพต่อความแตกต่างทางเชื้อชาติ ศาสนา และสีผิว

## 13. การรับแจ้งเบาะแสหรือข้อร้องเรียน

- เปิดโอกาสให้ผู้มีส่วนได้เสียทั้งภายในและภายนอกองค์กร แจ้งเบาะแสหรือข้อร้องเรียนเกี่ยวกับการกระทำผิดกฎหมาย จรรยาบรรณ รายงานทางการเงินที่ไม่ถูกต้อง หรือระบบควบคุมภายในที่บกพร่องต่อประธานคณะกรรมการกำกับดูแลกิจการ/บริษัทภิบาล รวมทั้งกำหนดมาตรการคุ้มครองผู้แจ้งเบาะแสไม่ให้ถูกละเมิดสิทธิ โดยสรุปผลการพิจารณาแล้วให้รายงานต่อคณะกรรมการบริษัทฯ เพื่อตัดสินใจดำเนินการตามที่คณะกรรมการบริษัทฯ เห็นสมควร
- พนักงานที่พบเห็นการกระทำที่ฝ่าฝืนหรือไม่ปฏิบัติตามจรรยาบรรณองค์กร ให้ส่งข้อร้องเรียนไปยังผู้จัดการฝ่าย ทรัพยากรบุคคลและธุรการ พร้อมทั้งให้ความร่วมมือในการตรวจสอบข้อเท็จจริงต่าง ๆ ในกรณีที่เป็นการกระทำผิดกฎหมาย ให้แจ้งผลการสอบข้อเท็จจริงให้ฝ่ายกฎหมายทราบ เพื่อดำเนินคดีแพ่ง และ/หรืออาญาต่อไป กรณีฝ่าฝืนจรรยาบรรณองค์กรที่เป็นเรื่องสำคัญ ผู้รับข้อร้องเรียนจะต้องรายงานต่อคณะกรรมการตรวจสอบของบริษัทฯ ให้รับทราบด้วย รวมทั้งได้มีการกำหนดมาตรการคุ้มครองผู้แจ้งเบาะแสไม่ให้ถูกละเมิดสิทธิ

- มาตรการคุ้มครองผู้ร้องเรียน หรือผู้แจ้งเบาะแสการกระทำผิด

เพื่อให้ผู้ร้องทุกข์หรือผู้ร้องเรียนไว้วางใจและเชื่อมั่นในกระบวนการสอบสวนที่เป็นธรรม เพื่อให้มีการปฏิบัติต่อผู้มีส่วนได้เสียทุกฝ่ายอย่างเท่าเทียมกัน เป็นธรรม และปกป้องผู้แจ้งเบาะแสหรือผู้ร้องเรียน บริษัทฯ ได้จัดให้มีช่องทางรับแจ้งเบาะแส ข้อร้องเรียน ข้อคิดเห็น หรือข้อเสนอแนะที่แสดงว่าผู้มีส่วนได้เสียได้รับผลกระทบ หรือมีความเสี่ยงที่จะได้รับผลกระทบอันก่อให้เกิดความเสียหายต่อผู้มีส่วนได้เสียทุกกลุ่มจากการดำเนินธุรกิจของบริษัทฯ หรือจากการปฏิบัติของพนักงานของบริษัทฯ เกี่ยวกับการทำผิดกฎหมายระเบียบ ข้อบังคับ หรือจรรยาบรรณทางธุรกิจ รวมถึงพฤติกรรมที่อาจส่งถึงการทุจริต การปฏิบัติที่ไม่เท่าเทียมกัน หรือการกระทำที่ขาดความระมัดระวังและขาดความรอบคอบ ดังนี้

1. ผู้แจ้งเบาะแสหรือผู้ร้องเรียน จะได้รับความคุ้มครองสิทธิอย่างเท่าเทียมกันไม่ว่าจะเป็นพนักงานหรือบุคคลภายนอก
2. ผู้แจ้งเบาะแสหรือผู้ร้องเรียน สามารถเลือกที่จะไม่เปิดเผยชื่อ ที่อยู่ หรือหมายเลขโทรศัพท์ที่ติดต่อได้ เว้นแต่ผู้แจ้งเบาะแสหรือผู้ร้องเรียน เห็นว่าการเปิดเผยข้อมูลจะทำให้บริษัทฯ สามารถรายงานความคืบหน้า หรือสอบถามข้อมูลที่เป็นประโยชน์เพิ่มเติม หรือชี้แจงข้อเท็จจริงให้ทราบ หรือบรรเทาความเสียหายได้สะดวกและรวดเร็วยิ่งขึ้น
3. บริษัทฯ จะเปิดเผยข้อมูลเท่าที่จำเป็น โดยคำนึงถึงความปลอดภัยและความเสียหายของผู้รายงานแหล่งที่มาของข้อมูล หรือบุคคลที่เกี่ยวข้อง
4. ผู้ที่ได้รับความเสียหายจะได้รับความคุ้มครองไม่ให้ถูกกลั่นแกล้งทั้งในระหว่างสอบสวนและหลังการสอบสวน และจะได้รับการบรรเทาความเสียหายด้วยกระบวนการที่มีความเหมาะสมและเป็นธรรม
5. การลงโทษ ให้เป็นไปตามระเบียบว่าด้วยวินัยพนักงานของบริษัทฯ และ/หรือ ข้อกฎหมายที่เกี่ยวข้อง กรณีที่สามารถติดต่อผู้ให้เบาะแสหรือผู้ร้องเรียนได้ บริษัทฯ จะแจ้งผลการดำเนินการให้ทราบเป็นลายลักษณ์อักษร

#### **บุคคลภายนอก / ผู้มีส่วนได้เสีย**

**ช่องทางที่ 1 ทางไปรษณีย์** ส่งจดหมายถึง ประธานกรรมการกำกับดูแลกิจการ/บรรษัทภิบาล  
บริษัท สยามสตีลอินเตอร์เนชันแนล จำกัด (มหาชน)  
51 หมู่ 2 ถนนปู่เจ้าสมิงพราย ตำบลบางหญ้าแพรก  
อำเภอพระประแดง จังหวัดสมุทรปราการ 10130

**ช่องทางที่ 2 ทาง Website** [www.siamsteel.com](http://www.siamsteel.com) หัวข้อช่องทางการแจ้งเบาะแส ซึ่งจะส่งไปยังกรรมการอิสระและประธานคณะกรรมการกำกับดูแลกิจการ/บรรษัทภิบาล

#### **พนักงาน**

**ช่องทางที่ 1 ทางEmail** โดยส่งที่ [nattamon@siamsteel.com](mailto:nattamon@siamsteel.com)  
(ผู้จัดการฝ่ายทรัพยากรบุคคลและธุรการ)

**ช่องทางที่ 2 ทางโทรศัพท์** 02-384 3000 ต่อ 2390  
(ผู้จัดการฝ่ายทรัพยากรบุคคลและธุรการ)

#### **14. การสนับสนุนการไม่ล่วงละเมิดทรัพย์สินทางปัญญา ลิขสิทธิ์ หรือสิทธิบัตร**

บริษัทฯ เคารพสิทธิในทรัพย์สินทางปัญญาของผู้อื่น โดยไม่ละเมิดหรือไม่สนับสนุนการดำเนินการที่มีลักษณะเป็นการละเมิดทรัพย์สินทางปัญญาและงานอันมีลิขสิทธิ์ของผู้อื่น โดยบริษัทฯ เคารพและปฏิบัติตามกฎหมายที่เกี่ยวข้องกับทรัพย์สินทางปัญญา โดยมีนโยบายและแนวทางในการปฏิบัติ ดังนี้

1. ส่งเสริมการพัฒนาและเคารพการสร้างคุณค่าทรัพย์สินทางปัญญาและงานอันมีลิขสิทธิ์หรือสิทธิบัตร
2. สนับสนุนและมีส่วนร่วมในกิจกรรมอันเป็นประโยชน์ต่อการปกป้องและป้องกันการละเมิดทรัพย์สินทางปัญญา
3. กำหนดให้การละเมิดทรัพย์สินทางปัญญา เป็นความผิดร้ายแรงซึ่งต้องได้รับโทษตามข้อบังคับในการทำงานของบริษัทฯ

และตามกฎหมาย

## 15. การปฏิบัติโดยยึดหลักสิทธิมนุษยชน

### 1. การเคารพในสิทธิและเสรีภาพส่วนบุคคล

บริษัทฯ จะคุ้มครองมิให้มีการละเมิดสิทธิและเสรีภาพส่วนบุคคลของพนักงาน โดยการเปิดเผยหรือการถ่ายโอนข้อมูลส่วนบุคคล เช่น ชีวประวัติ ประวัติสุขภาพ ประวัติการทำงานหรือข้อมูลอื่น ๆ ไปยังบุคคลอื่นที่ไม่เกี่ยวข้อง ซึ่งอาจก่อให้เกิดความเสียหายต่อเจ้าของหรือบุคคลอื่นได้ เว้นแต่เป็นการกระทำไปตามหน้าที่โดยสุจริต หรือตามกฎหมาย หรือเพื่อประโยชน์ของส่วนรวม

### 2. การปฏิบัติต่อกันอย่างเท่าเทียม

บริษัทฯ จะปฏิบัติต่อบุคคลหนึ่งบุคคลใด โดยเคารพในศักดิ์ศรีความเป็นมนุษย์ และความเท่าเทียมกันของบุคคล ไม่เลือกปฏิบัติเนื่องจากความแตกต่างหรือความเหมือนทางเชื้อชาติ สัญชาติ ศาสนา เพศ อายุ การศึกษา และสภาพทางร่างกายหรือจิตใจ

### 3. เสรีภาพทางการเมือง

บริษัทฯ ให้ความเคารพ สิทธิและเสรีภาพในการใช้สิทธิทางการเมืองของพนักงาน เช่น การไปใช้สิทธิลงคะแนนเสียงเลือกตั้ง หรือการสมัครเป็นสมาชิกพรรคการเมือง โดยบริษัทฯ จะวางตัวเป็นกลางทางการเมือง ไม่กระทำการอันเป็นการฝักใฝ่หรือสนับสนุนพรรคการเมืองหนึ่งพรรคการเมืองใด

### 4. การดูแลสุขภาพและสิ่งแวดล้อม

บริษัทฯ ส่งเสริมให้มีการจัดสภาพแวดล้อมการทำงานที่ให้ความเคารพซึ่งกันและกัน ทั้งระหว่างพนักงานด้วยกัน ระหว่างผู้บังคับบัญชากับผู้ใต้บังคับบัญชา ระหว่างผู้ปฏิบัติงานกับผู้มาติดต่องานหรือลูกค้า และสนับสนุนให้มีการสร้างความสัมพันธ์อันดีต่อกัน ปราศจากการคุกคามหรือล่วงละเมิดต่อกัน ไม่ว่าจะด้วยวาจา กริยา หรือท่าทางใด ๆ ที่ไม่เหมาะสม

### 5. หลีกเลี่ยงสถานการณ์ที่มีความเสี่ยงด้านสิทธิมนุษยชน

บริษัทฯ จะปฏิบัติงานด้วยความตระหนักและระมัดระวังในสถานการณ์ที่มีความเสี่ยงในด้านสิทธิมนุษยชน

## หมวดที่ 4 - การเปิดเผยข้อมูลและความโปร่งใส

บริษัทฯ ให้ความสำคัญกับการเปิดเผยข้อมูลและสารสนเทศของบริษัทฯ ทั้งที่เป็นข้อมูลทางการเงินและข้อมูลอื่น ๆ อย่างเป็นจริง ครบถ้วน เพียงพอ สม่าเสมอ ทันเวลา โปร่งใส เข้าถึงข้อมูลได้ง่าย เท่าเทียมกันและมีความน่าเชื่อถือ ดังนี้

### 1. เปิดเผยแพร่ข้อมูลสารสนเทศ แบบ 56-1 One Report และข่าวสารสารสนเทศของบริษัทฯ ผ่านช่องทางของตลาดหลักทรัพย์ฯ

และเว็บไซต์ของบริษัทฯ ซึ่งในรอบปีที่ผ่านมาบริษัทฯไม่เคยถูกสำนักงานก.ล.ต. หรือตลาดหลักทรัพย์ฯ ดำเนินการเนื่องมาจากการเปิดเผยข้อมูลไม่เป็นไปตามข้อกำหนด

### 2. บริษัทฯ ได้จัดให้มีผู้รับผิดชอบด้านการเปิดเผยข้อมูล คือ ส่วนกำกับหลักทรัพย์และประธานงานตลาดหลักทรัพย์ฯ

และนักลงทุนสัมพันธ์ เพื่อเป็นตัวแทนในการสื่อสาร บริการข้อมูล ข่าวสารกิจกรรมต่าง ๆ ของบริษัทฯ กับสถาบัน ผู้ลงทุน ผู้ถือหุ้น นักวิเคราะห์ ประชาชน และภาครัฐ ซึ่งการดำเนินการในปี 2565 บริษัทฯ ได้เปิดโอกาสให้นักวิเคราะห์เข้าพบและตอบข้อมูลทางโทรศัพท์ และทาง Email เป็นระยะ ๆ อีกทั้ง ได้เปิดเผยข้อมูลเกี่ยวกับบริษัทฯ ผลการดำเนินงาน งบการเงิน รายงานสารสนเทศต่าง ๆ ที่บริษัทฯ แจ้งต่อตลาดหลักทรัพย์ฯ ทั้งข้อมูลที่เป็นปัจจุบันและข้อมูลในอดีต รวมถึงรายงานผลการดำเนินงาน (MD&A) รายไตรมาสและรายปี จรรยาบรรณองค์กร ข้อบังคับบริษัทฯ รายงานผลการดำเนินงาน CSR-DIW Reporting ไว้ในหัวข้อนักลงทุนสัมพันธ์ ซึ่งประกอบด้วยข้อมูลที่เป็นปัจจุบันทั้งภาษาไทยและภาษาอังกฤษ โดยผู้สนใจสามารถอ่านและ/หรือดาวน์โหลดข้อมูลได้จาก [www.siamsteel.com](http://www.siamsteel.com) ทั้งนี้ ข้อมูลดังกล่าวจะมีการปรับปรุงให้เป็นปัจจุบันอย่างสม่ำเสมอ

หากนักลงทุน และผู้เกี่ยวข้องมีข้อสงสัย สามารถสอบถามข้อมูลได้ที่ส่วนกำกับหลักทรัพย์และประธานงานตลาดหลักทรัพย์ฯ และนักลงทุนสัมพันธ์

#### • นายพิเชษฐ์ กิมสิน

หมายเลขโทรศัพท์ (02) 384 2876 ต่อ 2381

หรือทาง Email: [piched@furnituresystem.com](mailto:piched@furnituresystem.com)

หมายเหตุ นายพิเชษฐ์ กิมสิน ได้รับการแต่งตั้งจากที่ประชุมคณะกรรมการบริษัท ครั้งที่ 3/2565

ให้ดำรงตำแหน่งเลขานุการบริษัท ให้มีผลนับตั้งแต่วันที่ 11 สิงหาคม 2565 เป็นต้นไป

3. โครงสร้างการจัดการของบริษัทฯ บริษัทฯ มีโครงสร้างการจัดการ ประกอบด้วยคณะกรรมการจำนวน 5 ชุด คือ คณะกรรมการบริษัทฯ คณะกรรมการตรวจสอบ คณะกรรมการสรรหาและกำหนดค่าตอบแทน คณะกรรมการกำกับดูแลกิจการ/บรรษัทภิบาล และคณะกรรมการบริหารความเสี่ยง โดยมีรายละเอียดจำนวนครั้งของการประชุมและการเข้าร่วมประชุมกรรมการแต่ละชุดประจำปี 2565 ดังนี้

การเข้าร่วมประชุม / ประชุมทั้งหมด (ครั้ง)

รายชื่อ	คณะกรรมการบริษัทฯ	คณะกรรมการตรวจสอบ	คณะกรรมการสรรหาและกำหนดค่าตอบแทน	คณะกรรมการกำกับดูแลกิจการ/บรรษัทภิบาล	คณะกรรมการบริหารความเสี่ยง
1. นายวันชัย คุณานันทกุล	3/4	-	-	-	-
2. นายมนู เลียวไพโรจน์	4/4	4/4	2/2	-	4/4
3. นายสุพงษ์ ชยุตสาทกิจ	4/4	4/4	-	2/2	4/4
4. นายเล็ก สิขรวิทย์	4/4	4/4	2/2	-	4/4
5. นายศักดิ์ทิพย์ ไกรฤกษ์	4/4	4/4	2/2	2/2	-
6. ดร.บุญวา ธรรมพิทักษ์กุล	4/4	4/4	-	2/2	4/4
7. นางอรชร คุณานันทกุล	4/4	-	-	-	-
8. นายสุรศักดิ์ คุณานันทกุล	4/4	-	-	-	-
9. นายสุรพล คุณานันทกุล	4/4	-	-	-	-
10. นางนภาพร หุณฑนะเสวี	4/4	-	-	-	-
11. นายสิทธิชัย คุณานันทกุล	4/4	-	-	-	-

4. บริษัทฯ ได้กำหนดขอบเขตและอำนาจหน้าที่ของคณะกรรมการและคณะกรรมการชุดย่อยต่าง ๆ ตามรายละเอียดที่ปรากฏในหัวข้อเรื่องโครงสร้างการกำกับดูแลกิจการ

5. การรายงานการซื้อขายหลักทรัพย์ คณะกรรมการได้กำหนดนโยบายให้กรรมการ และผู้บริหาร ส่งสำเนาให้เลขานุการบริษัทฯ เป็นหลักฐานทุกครั้ง ที่มีการเปลี่ยนแปลงการถือครองหลักทรัพย์ และเลขานุการบริษัทฯ มีหน้าที่เปิดเผยรายงานการถือครองหลักทรัพย์ ให้ที่ประชุมคณะกรรมการบริษัทฯ ทราบทุกครั้งที่มีการประชุม ซึ่งที่ผ่านมามีบริษัทฯ ไม่เคยเกิดกรณีที่กรรมการและผู้บริหารของบริษัทฯ ใช้ข้อมูลภายในเพื่อหาผลประโยชน์แก่ตนเองหรือผู้อื่นในทางมิชอบแต่อย่างใด (แสดงรายละเอียดในหัวข้อเรื่องการใช้ข้อมูลภายใน)

**การถือหุ้นในบริษัทของกรรมการ ณ วันที่ 30 ธันวาคม 2565**

รายชื่อกรรมการ	จำนวนหุ้น (หุ้น)		จำนวนหุ้น (หุ้น) เพิ่ม (ลด) ระหว่างปี (หุ้น)	หมายเหตุ
	30 ธ.ค. 2565	30 ธ.ค. 2564		
1. นายวันชัย คุณานันทกุล	101,936,381	101,936,381	-	สามีของลำดับที่ 7, บิดาของลำดับที่ 8-11
2. นายมนู เลียวไพโรจน์	-	-	-	
3. นายสุพงศ์ ชยุตสาหกิจ	-	-	-	
4. นายเล็ก ลิขรวิทย์	-	-	-	
5. นายศักดิ์ทิพย์ ไกรฤกษ์	-	-	-	
6. ดร.บุญวา ธรรมพิทักษ์กุล	2,108	2,108	-	
7. นางอรชร คุณานันทกุล	40,148,274	4,877,769	35,270,505	ภรรยาของลำดับที่ 1, มารดาของลำดับที่ 8-11
8. นายสุรศักดิ์ คุณานันทกุล	47,450,000	1,110,897	46,339,103	บุตรของลำดับที่ 1 และ 7
9. นายสุรพล คุณานันทกุล	47,450,000	98,015,033	(50,565,033)	บุตรของลำดับที่ 1 และ 7
10. นางนภาพร หุณชนะเสวี	47,450,000	46	47,449,954	บุตรของลำดับที่ 1 และ 7
11. นายสิทธิชัย คุณานันทกุล	47,450,000	-	47,450,000	บุตรของลำดับที่ 1 และ 7

**การถือหุ้นในบริษัท ของผู้บริหาร ณ วันที่ 30 ธันวาคม 2565**

รายชื่อกรรมการ	จำนวนหุ้น (หุ้น)		จำนวนหุ้น (หุ้น) เพิ่ม (ลด) ระหว่างปี (หุ้น)	หมายเหตุ
	30 ธ.ค. 2565	30 ธ.ค. 2564		
1. นายวันชัย คุณานันทกุล	101,936,381	101,936,381	-	บิดาของลำดับที่ 2 - 4
2. นายสุรศักดิ์ คุณานันทกุล	47,450,000	1,110,897	46,399,103	บุตรของลำดับที่ 1
3. นายสุรพล คุณานันทกุล	47,450,000	98,015,033	(50,565,033)	บุตรของลำดับที่ 1
4. นางนภาพร หุณชนะเสวี	47,450,000	46	47,449,954	บุตรของลำดับที่ 1

**6. กำหนดหลักเกณฑ์การรายงานการมีส่วนได้เสียของกรรมการและผู้บริหาร ดังนี้**

- การรายงานในครั้งแรก ภายใน 15 วัน นับแต่วันที่คณะกรรมการบริษัทฯ มีมติอนุมัติให้เข้าเป็นกรรมการหรือผู้บริหารของบริษัทฯ
- รายงานการเปลี่ยนแปลงข้อมูล ภายใน 30 วัน นับแต่วันที่มีการเปลี่ยนแปลงข้อมูลต่างไปจากเดิมที่เคยรายงาน
- ครั้งต่อไป ทุก 1 ปี ตามปีปฏิทิน โดยส่งภายใน 30 วัน นับแต่วันสิ้นเดือนธันวาคม



## หมวดที่ 5 - ความรับผิดชอบต่อของคณะกรรมการ

บริษัทฯ ให้ความสำคัญในการแสดงบทบาทหน้าที่ และความรับผิดชอบต่อของคณะกรรมการ เพื่อดูแลรักษาผลประโยชน์ และเพื่อความโปร่งใสและสร้างความเชื่อมั่น ให้กับพนักงาน ลูกค้า ผู้ถือหุ้นของบริษัทฯ ผู้มีส่วนได้ส่วนเสีย และสังคมโดยรวม รวมทั้งนักลงทุนทั่วไปทั้งภายใน และต่างประเทศ

### แนวปฏิบัติที่สำคัญในปี 2565 สรุปได้ดังนี้

1. กำหนดนโยบายการกำกับดูแลกิจการที่ดี คู่มือจรรยาบรรณองค์กร เป็นลายลักษณ์อักษรและทบทวนนโยบายดังกล่าวเป็นประจำทุกปี โดยกรรมการ อนุกรรมการ ที่ปรึกษา ผู้บริหาร และพนักงานทุกคนในองค์กรต้องยึดถือเป็นแนวทางในการปฏิบัติอย่างเคร่งครัด โดยมีการให้ความรู้และส่งเสริมการปฏิบัติในเรื่องดังกล่าว แก่พนักงานทุกคน ทุกระดับ เน้นการสร้างจิตสำนึกให้แก่พนักงานตั้งแต่เริ่มเข้างาน โดยได้จัดทำคู่มือดังกล่าวเป็นรูปเล่มและแจกพนักงานเข้าใหม่ และผู้บังคับบัญชาเป็นผู้ให้คำแนะนำในการปฏิบัติตาม กรณีที่มีผู้ไม่ปฏิบัติตามนโยบายหรือคู่มือจรรยาบรรณข้างต้นจะถือว่ากระทำผิดวินัยของบริษัทฯ และจะพิจารณาลงโทษตามระเบียบของบริษัทฯ ซึ่งเริ่มตั้งแต่ การตักเตือน การพักงาน จนถึงการเลิกจ้าง

2. กำหนดนโยบายความเสี่ยงและกรอบการบริหารความเสี่ยงเป็นลายลักษณ์อักษร โดยมอบหมายให้คณะกรรมการบริหารความเสี่ยงทำหน้าที่ประเมินความมีประสิทธิภาพของระบบควบคุมภายใน และจัดให้มีระบบควบคุมภายใน เพื่อให้แน่ใจว่าการดำเนินงานของบริษัทฯ อยู่ภายใต้กรอบการบริหารความเสี่ยงที่น้อยที่สุดซึ่งสามารถยอมรับได้ ถูกต้องตามกฎหมาย และกฎระเบียบต่างๆ ที่เกี่ยวข้อง และติดตามประสิทธิภาพของระบบควบคุมภายในให้เป็นไปตามมาตรฐานที่ได้รับการยอมรับ เช่น The Committee of Sponsoring Organization (COSO)

### 3. กำหนดวิสัยทัศน์ พันธกิจและเป้าหมายยุทธศาสตร์ระยะยาว และทบทวนทุก ๆ 5 ปี ไว้ดังนี้

#### วิสัยทัศน์ (Vision)

เป็นผู้นำด้านนวัตกรรมครบวงจรระดับโลกในการผลิตสินค้า และบริการที่ตอบโจทย์ความต้องการของลูกค้า เพื่อยกระดับและพัฒนาคุณภาพชีวิตอย่างยั่งยืน

#### พันธกิจ (Missions)

- มุ่งสร้างตราสินค้าให้เป็นอันดับหนึ่งในใจลูกค้า
- เป็นคู่ค้าที่ลูกค้าไว้วางใจอย่างต่อเนื่อง
- เป็นเลิศในการออกแบบการผลิต และการให้บริการด้วยคุณภาพมาตรฐานระดับสากล
- เป็นมิตรต่อสิ่งแวดล้อมเพื่อพัฒนาการอยู่อาศัยอย่างยั่งยืน

#### เป้าหมายยุทธศาสตร์ระยะยาว (Long-Term Strategic Goals)

- สถานะทางการเงินที่มั่นคง และมีการเติบโตอย่างต่อเนื่อง และยั่งยืน
- โครงสร้างระบบการจัดการที่มีประสิทธิภาพ
- บุคลากรที่มีคุณภาพ
- ตอบสนองความคาดหวังของผู้มีส่วนได้ส่วนเสีย

#### ค่านิยมขององค์กร (Values)

- |                           |   |  |
|---------------------------|---|--|
| ใจรักงาน                  | : | มีความรัก และความภาคภูมิใจในงาน                |
| ประสานสัมพันธ์            | : | มีความช่วยเหลือเกื้อกูล และร่วมทำงานเป็นทีม    |
| เป็นเจ้าของร่วมกัน        | : | มีความรับผิดชอบต่อส่วนรวมทุกคนเป็นเจ้าของ      |
| มีคุณธรรม                 | : | มีความเปิดเผยโปร่งใส และตรวจสอบได้             |
| สร้างนวัตกรรมอย่างยั่งยืน | : | มีความคิดสร้างสรรค์ และเปิดรับแนวคิดที่แตกต่าง |



4. นโยบายการดำรงตำแหน่งกรรมการในบริษัทฯ ตามข้อบังคับของบริษัทฯ การประชุมสามัญประจำปีทุกครั้งให้กรรมการจำนวนหนึ่งในสาม (1/3) ออกจากตำแหน่ง ถ้าจำนวนกรรมการจะแบ่งออกให้ตรงเป็นสาม (3) ส่วนไม่ได้ ก็ให้ออกโดยจำนวนใกล้เคียงที่สุดกับส่วนหนึ่งในสาม (1/3) ดังนั้น วาระการดำรงตำแหน่งของกรรมการจะไม่เกินคราวละ 3 ปี

5. กำหนดนโยบายการดำรงตำแหน่งของผู้บริหารระดับสูงสุด บริษัทฯ มีข้อกำหนดให้ประธานกรรมการบริษัทไปดำรงตำแหน่งประธานกรรมการบริษัทในบริษัทจดทะเบียน รวมถึงบริษัทย่อยของบริษัทจดทะเบียนได้ไม่เกิน 5 บริษัท และเพื่อให้การทำหน้าที่ของคณะกรรมการชุดย่อยของบริษัทฯ มีความเป็นอิสระอย่างแท้จริง ดังนั้น ประธานกรรมการบริษัทจะไม่เป็นกรรมการในคณะกรรมการชุดย่อย

6. นโยบายการดำรงตำแหน่งกรรมการในบริษัทอื่น ในปัจจุบัน บริษัทฯ ไม่มีข้อกำหนดเกี่ยวกับกรณีของการที่กรรมการแต่ละท่านจะไปดำรงตำแหน่งในบริษัทอื่น เนื่องจากเห็นว่า หากกรรมการยังสามารถอุทิศเวลาให้กับบริษัทฯ ได้อย่างเต็มที่ กล่าวคือสามารถกำหนดนโยบาย ให้คำปรึกษาในการแก้ไขปัญหาต่างๆ ในการดำเนินธุรกิจนอกเขตอำนาจหน้าที่ของกรรมการบริษัทฯ ได้ จะไม่มีผลกระทบต่อบริษัทฯ หากกรรมการท่านนั้นจะดำรงตำแหน่งกรรมการในบริษัทอื่น

7. โครงสร้างกรรมการบริษัทฯ ประกอบด้วยคณะกรรมการ 5 ชุด ได้แก่คณะกรรมการบริษัทฯ และคณะกรรมการชุดย่อย 4 คณะ คือ คณะกรรมการตรวจสอบ คณะกรรมการสรรหาและกำหนดค่าตอบแทน คณะกรรมการกำกับดูแลกิจการ/บรรษัทภิบาล และคณะกรรมการบริหารความเสี่ยง และเพื่อความโปร่งใส และเป็นอิสระในการปฏิบัติหน้าที่ สมาชิกในคณะกรรมการชุดย่อย ต้องเป็นกรรมการอิสระทั้งหมด ซึ่งโครงสร้างกรรมการประกอบด้วยผู้มีความรู้ ความสามารถ และประสบการณ์ด้านอุตสาหกรรม บัญชี การเงิน และวิชาการ เพื่อเป็นประโยชน์ในการดำเนินธุรกิจของบริษัทฯ (โครงสร้างกรรมการแสดงรายละเอียดอยู่ในหัวข้อเรื่องโครงสร้างการกำกับดูแลกิจการ)

8. การตั้งผู้ตรวจสอบภายใน บริษัทฯ ได้ว่าจ้างบริษัท ริสก์เลส โซลูชันส์ จำกัด เป็นผู้ตรวจสอบภายใน เพื่อตรวจสอบระบบการควบคุมภายในและจัดทำรายงานข้อเสนอแนะการควบคุมภายในตามคู่มือการปฏิบัติงานที่เป็นอยู่ในปัจจุบัน ประเมินความเสี่ยงและกำหนดจุดควบคุมภายในให้ข้อเสนอแนะในการแก้ไขเพื่อที่จะนำไปสู่การปรับปรุงการควบคุมภายใน เพื่อให้มั่นใจว่าการควบคุมภายในเป็นไปตามนโยบายของบริษัทฯ และมีการควบคุมภายในที่เพียงพอและมีความเหมาะสมและรายงานผลการตรวจสอบภายในโดยตรงต่อคณะกรรมการตรวจสอบ ซึ่งนายพิเชษฐ กิมสิน ผู้จัดการอาวุโสฝ่ายบัญชี เป็นผู้ดูแลสนับสนุนการดำเนินงานของผู้ตรวจสอบภายใน

จากรายงานผลการตรวจสอบภายใน ประจำปี 2565 ซึ่งจัดทำโดย บริษัท ริสก์เลส โซลูชันส์ จำกัด ไม่พบประเด็นความผิดพลาดที่เป็นนัยสำคัญ บริษัทฯ มีระบบการควบคุมภายในที่รัดกุมเพียงพอ การดำเนินธุรกิจของบริษัทฯ ได้ปฏิบัติตามระเบียบและกฎหมายของหน่วยงานราชการต่างๆ อย่างถูกต้อง

9. ความขัดแย้งทางผลประโยชน์ (แสดงรายละเอียดในหัวข้อการดูแลเรื่องการใช้ข้อมูลภายใน)

10. การจัดการประชุมคณะกรรมการ บริษัทฯ ได้กำหนดตารางการประชุมคณะกรรมการบริษัทฯ และคณะกรรมการชุดย่อย 4 คณะ ไว้อย่างเป็นทางการล่วงหน้าทุกปี โดยในปี 2565 มีการประชุมคณะกรรมการบริษัทฯ ทั้งสิ้น 4 ครั้ง ในการประชุมแต่ละครั้ง ประธานกรรมการบริษัทฯ คณะกรรมการ และเลขานุการ จะร่วมกันพิจารณาวาระการประชุม เพื่อให้แน่ใจว่าเรื่องที่สำคัญได้นำเข้าสู่การพิจารณาของที่ประชุมคณะกรรมการบริษัทฯ ครบถ้วนแล้ว ซึ่งกรรมการแต่ละท่านมีความเป็นอิสระที่จะเสนอเรื่องใดๆ ที่ตนพิจารณาเห็นว่าสำคัญเข้าสู่ที่ประชุมคณะกรรมการบริษัทฯ เอกสารประกอบการประชุมที่มีเนื้อหาที่ครบถ้วนและเพียงพอในการตัดสินใจ จะส่งให้กรรมการแต่ละท่านล่วงหน้าก่อนการประชุมอย่างน้อย 7 วัน เพื่อให้กรรมการมีเวลาเพียงพอในการศึกษาก่อนการประชุม

การประชุมคณะกรรมการในแต่ละคราวปกติจะใช้เวลาไม่น้อยกว่า 2 ชั่วโมง

องค์ประชุมคณะกรรมการ ต้องมีกรรมการมาประชุมไม่น้อยกว่ากึ่งหนึ่งของจำนวนกรรมการทั้งหมด

รายงานการประชุมของคณะกรรมการบริษัทฯ ประกอบด้วยสาระสำคัญ ได้แก่ วันเวลาที่เริ่มและเลิกประชุม รายชื่อกรรมการที่เข้าประชุมและไม่ได้เข้าร่วมประชุม สรุปสาระสำคัญของวาระที่พิจารณา ความเห็นและมติคณะกรรมการในวาระนั้น ๆ ซึ่งบริษัทฯ จะจัดเก็บรายงานการประชุมของคณะกรรมการบริษัทฯ เป็นอย่างดี สามารถสืบค้นได้ง่าย รายงานการประชุมคณะกรรมการจะไม่สามารถแก้ไขได้หากไม่มีมติที่ประชุมคณะกรรมการ

คณะกรรมการบริษัทฯ มีนโยบาย ให้กรรมการที่ไม่เป็นผู้บริหารมีโอกาสที่จะประชุมกันเองอย่างเป็นอิสระอย่างน้อยปีละ 1 ครั้ง เพื่อพิจารณาเกี่ยวกับการจัดการหรือการกำกับดูแลกิจการของบริษัทฯ

**11. การกำหนดนโยบายและหลักเกณฑ์การจ่ายค่าตอบแทนกรรมการที่ชัดเจน** ในแต่ละปี ฝ่ายบริหารจะนำเสนอค่าตอบแทนกรรมการต่อคณะกรรมการสรรหาและกำหนดค่าตอบแทนเพื่อพิจารณาค่าตอบแทนกรรมการให้อยู่ในระดับที่เหมาะสม โดยเปรียบเทียบกับบริษัทอื่นที่อยู่ในกลุ่มธุรกิจประเภทเดียวกัน เมื่อคณะกรรมการสรรหาและกำหนดค่าตอบแทนได้พิจารณาแล้ว ค่าตอบแทนกรรมการดังกล่าวจะถูกนำเสนอต่อคณะกรรมการบริษัทฯ เพื่อพิจารณาอีกครั้งก่อนเสนอต่อที่ประชุมผู้ถือหุ้นเพื่ออนุมัติต่อไป

**12. การประเมินการปฏิบัติงานของประธานกรรมการบริษัท คณะกรรมการและคณะกรรมการชุดย่อย** บริษัทฯ ได้จัดให้มีการประเมินการปฏิบัติงานของประธานกรรมการบริษัท คณะกรรมการและคณะกรรมการชุดย่อยจำนวน 4 คณะ เป็นประจำทุกปีอย่างน้อยปีละ 1 ครั้ง เพื่อให้กรรมการแต่ละท่านได้พิจารณาทบทวนผลงาน ประเด็นและอุปสรรคต่างๆ ในระหว่างปีที่ผ่านมา ซึ่งจะช่วยทำให้การทำงานมีประสิทธิภาพมากขึ้น

แบบประเมินได้จัดทำโดยใช้แนวทางแบบประเมินที่เสนอแนะโดยตลาดหลักทรัพย์ฯ แต่มีการปรับปรุงเพื่อให้เหมาะสมกับการดำเนินธุรกิจของบริษัทฯ และสอดคล้องกับการปฏิบัติหน้าที่ตามกฎหมาย ซึ่งเกณฑ์การประเมินผล คือ

คะแนน	ระดับ
5	ดีเยี่ยม
4-4.99	ดี
3-3.99	มาตรฐาน
2-2.99	พอใช้
1-1.99	ต้องปรับปรุง

#### **การประเมินการปฏิบัติงานของประธานกรรมการบริษัท**

คณะกรรมการบริษัทฯ เป็นผู้ประเมินผลการปฏิบัติงานของประธานกรรมการบริษัท พิจารณาจาก

- 1) ความเป็นผู้นำ
- 2) การกำหนดกลยุทธ์
- 3) การปฏิบัติตามกลยุทธ์
- 4) การวางแผนและผลปฏิบัติทางการเงิน
- 5) ความสัมพันธ์กับคณะกรรมการ
- 6) ความสัมพันธ์กับภายนอก
- 7) การบริหารงานและความสัมพันธ์กับบุคลากร
- 8) ความรู้ด้านผลิตภัณฑ์และบริการ
- 9) คุณลักษณะส่วนตัว

สรุปการประเมินผลการปฏิบัติงานของประธานกรรมการบริษัท ประจำปี 2565 ได้คะแนนเฉลี่ย 4.77 จากคะแนนเต็ม 5 ซึ่งอยู่ในเกณฑ์ระดับดี

การประเมินการปฏิบัติงานของคณะกรรมการบริษัทฯ ได้จัดให้มีการประเมินผลงานเป็นรายบุคคล โดยการประเมินตนเอง และการประเมินผลการปฏิบัติงานของคณะกรรมการทั้งคณะ สรุปดังนี้

การประเมินผลงานของกรรมการเป็นรายบุคคล	การประเมินผลการปฏิบัติงานของคณะกรรมการทั้งคณะ
โดยพิจารณาจาก 1) คุณสมบัติของกรรมการ 2) บทบาทหน้าที่และความรับผิดชอบของกรรมการ 3) การทำหน้าที่ของกรรมการ 4) ความสัมพันธ์กับฝ่ายจัดการ 5) การพัฒนาตนเองของกรรมการและการพัฒนาผู้บริหาร	โดยพิจารณาจาก 1) โครงสร้างและคุณสมบัติของคณะกรรมการ 2) บทบาทหน้าที่และความรับผิดชอบของคณะกรรมการ 3) การประชุมคณะกรรมการ 4) การทำหน้าที่ของกรรมการ 5) ความสัมพันธ์กับฝ่ายจัดการ 6) การพัฒนาตนเองของกรรมการและการพัฒนาผู้บริหาร
สรุปการประเมินผลการปฏิบัติงานของกรรมการเป็นรายบุคคล ได้คะแนนเฉลี่ย 4.71 จากคะแนนเต็ม 5 ซึ่งอยู่ในเกณฑ์ ระดับดี	สรุปผลการประเมินผลการปฏิบัติงานของคณะกรรมการทั้งคณะ ได้คะแนนเฉลี่ย 4.75 จากคะแนนเต็ม 5 ซึ่งอยู่ในเกณฑ์ ระดับดี

การประเมินการปฏิบัติงานของคณะกรรมการชุดย่อย จำนวน 4 คณะ คือ คณะกรรมการตรวจสอบ คณะกรรมการสรรหาและกำหนดค่าตอบแทน คณะกรรมการกำกับดูแลกิจการ/บริษัทภิบาล และคณะกรรมการบริหารความเสี่ยง ซึ่งจัดให้เป็นการประเมินโดยตนเอง โดยพิจารณาจาก

- |                                 |                              |
|---------------------------------|------------------------------|
| 1) โครงสร้างและคุณสมบัติ        | 4) การทำหน้าที่              |
| 2) บทบาทหน้าที่และความรับผิดชอบ | 5) ความสัมพันธ์กับฝ่ายจัดการ |
| 3) การประชุม                    | 6) การพัฒนาตนเอง             |

สรุปการประเมินผลการปฏิบัติงานของคณะกรรมการชุดย่อย จำนวน 4 คณะ ประจำปี 2565

คณะกรรมการชุดย่อย	สรุปผลการประเมินการปฏิบัติงานของคณะกรรมการชุดย่อย
1. คณะกรรมการตรวจสอบ	ได้คะแนนเฉลี่ย 5 จากคะแนนเต็ม 5 ซึ่งอยู่ในเกณฑ์ระดับดีเยี่ยม
2. คณะกรรมการสรรหาและกำหนดค่าตอบแทน	ได้คะแนนเฉลี่ย 5 จากคะแนนเต็ม 5 ซึ่งอยู่ในเกณฑ์ระดับดีเยี่ยม
3. คณะกรรมการกำกับดูแลกิจการ/บริษัทภิบาล	ได้คะแนนเฉลี่ย 5 จากคะแนนเต็ม 5 ซึ่งอยู่ในเกณฑ์ระดับดีเยี่ยม
4. คณะกรรมการบริหารความเสี่ยง	ได้คะแนนเฉลี่ย 4.99 จากคะแนนเต็ม 5 ซึ่งอยู่ในเกณฑ์ระดับดี

### 13. การพัฒนาความรู้ของกรรมการ

บริษัทฯ ตระหนักและให้ความสำคัญในการพัฒนาความรู้ของกรรมการ จึงได้กำหนดไว้ในนโยบายการกำกับดูแลกิจการ เป็นลายลักษณ์อักษร ดังนี้

- กรรมการใหม่ทุกท่าน จะได้รับการแนะนำภาพรวมการดำเนินงานของบริษัทฯ รวมทั้งโครงสร้างองค์กร การดำเนินงาน ข้อบังคับ ระเบียบ นโยบายที่สำคัญ และข้อพึงปฏิบัติของกรรมการตามข้อกำหนดของตลาดหลักทรัพย์ฯ และสำนักงานกต.
- สนับสนุนและส่งเสริมให้กรรมการทุกท่าน เข้ารับการอบรมเกี่ยวกับบทบาทหน้าที่ของกรรมการ รวมทั้งหลักสูตรต่างๆ ที่เสริมสร้างความรู้ และเป็นประโยชน์ต่อการทำหน้าที่กรรมการ โดยบริษัทฯ เป็นผู้รับผิดชอบค่าใช้จ่ายทั้งหมด
- กรรมการบริษัทฯทุกท่านได้ผ่านการอบรมกับสมาคมส่งเสริมสถาบันกรรมการบริษัทไทย

เนื่องจาก ยังคงมีการแพร่ระบาดของเชื้อโคโรนา 2019 (COVID-19) เพื่อป้องกันการแพร่ระบาดและลดความเสี่ยงจากการติดเชื้อโรค ดังกล่าว ในปี 2565 จึงไม่มีกรรมการเข้าร่วมงานสัมมนาหรืออบรม แต่อย่างใด

**14. บทบาทหน้าที่และขอบเขตความรับผิดชอบของตำแหน่งเลขานุการบริษัทฯ** (แสดงรายละเอียดในหัวข้อเรื่องโครงสร้างการกำกับดูแลกิจการ)

#### จรรยาบรรณธุรกิจ

บริษัทฯ ได้จัดทำจรรยาบรรณธุรกิจ โดยแสดงรายละเอียดผ่านช่องทางเว็บไซต์ของบริษัทฯ [www.siamsteel.com](http://www.siamsteel.com) ภายใต้หัวข้อ “นักลงทุนสัมพันธ์” เรื่องการกำกับดูแลกิจการ

#### การเปลี่ยนแปลงและพัฒนากฎที่สำคัญของนโยบาย แนวปฏิบัติ และระบบการกำกับดูแลกิจการในรอบปีที่ผ่านมา

จากการประชุมคณะกรรมการกำกับดูแลกิจการของบริษัทฯ ได้พิจารณา CGR CHECKLIST เพื่อกำหนดแผนงานในการปรับปรุง ทบทวนนโยบายการกำกับดูแลกิจการ(ในสาระสำคัญ) โดยบริษัทฯถือปฏิบัติตามนโยบายการกำกับดูแลกิจการ ฉบับปรับปรุง ครั้งที่ 6 ซึ่งได้รับการอนุมัติจากคณะกรรมการบริษัท นโยบายดังกล่าวได้รับการปรับปรุงให้สอดคล้องกับหลักการกำกับดูแลกิจการของสถาบันกรรมการบริษัทไทยฉบับแก้ไขล่าสุดแล้ว ณ ปัจจุบัน จึงไม่มีการปรับแก้ในสาระสำคัญ (แสดงรายละเอียดผ่านช่องทางเว็บไซต์ของบริษัทฯ [www.siamsteel.com](http://www.siamsteel.com) ภายใต้หัวข้อ “นักลงทุนสัมพันธ์” เรื่องการกำกับดูแลกิจการ)

#### การนำหลักการกำกับดูแลกิจการที่ดีสำหรับบริษัทจดทะเบียนปี 2560 ไปปรับใช้กับธุรกิจ

คณะกรรมการบริษัทฯ โดยมีคณะกรรมการกำกับดูแลกิจการ/บริษัทภิบาล ทำหน้าที่ทบทวน จึงได้เห็นชอบให้นำหลักการกำกับดูแลกิจการที่ดีสำหรับบริษัทจดทะเบียน ปี 2560 (CG Code) ของตลาดหลักทรัพย์ฯ และหลักเกณฑ์โครงการสำรวจการกำกับดูแลกิจการบริษัทจดทะเบียนไทย ของสมาคมส่งเสริมสถาบันกรรมการบริษัทฯ มาเป็นแนวทางพิจารณาและปรับปรุงหลักการกำกับดูแลกิจการที่ดีให้เหมาะสมกับการดำเนินธุรกิจของบริษัทฯ ซึ่งได้มีการทบทวนรายละเอียดและแนวปฏิบัติให้สอดคล้องกับกฎระเบียบข้อกำหนด และพัฒนาการของบริษัทฯ และได้มีการปรับปรุงนโยบายการกำกับดูแลกิจการ ปีละ 1 ครั้ง (แสดงรายละเอียดผ่านช่องทางเว็บไซต์ของบริษัทฯ [www.siamsteel.com](http://www.siamsteel.com) ภายใต้หัวข้อ “นักลงทุนสัมพันธ์” เรื่องการกำกับดูแลกิจการ)

---

### บริษัทได้รับการประเมินการปฏิบัติงานในโครงการต่างๆ และรับรางวัลในปี 2565 ดังนี้

- รางวัล CSR-DIW Continuous Award 2022 มาตรฐานความรับผิดชอบต่อผู้ประกอบการ (Standard for Corporate Social Responsibility Department of Industrial Work : CSR-DIW) จากกรมโรงงานอุตสาหกรรม กระทรวงอุตสาหกรรม เมื่อวันที่ 24 สิงหาคม 2565 เป็นปีที่ 14 โดยได้รับมาตั้งแต่ปี 2552
- ผลการประเมินคุณภาพการจัดประชุมสามัญผู้ถือหุ้นประจำปี 2565 โดย สมาคมส่งเสริมผู้ลงทุนไทย บริษัทฯ ได้ 100 คะแนนเต็ม ซึ่งอยู่ในเกณฑ์ “ดีเลิศ”
- ผลการประเมินโครงการสำรวจการกำกับดูแลกิจการของบริษัทจดทะเบียนไทย ประจำปี 2565 โดยสมาคมส่งเสริมสถาบันกรรมการบริษัทไทย (IOD) บริษัทฯ ได้รับคะแนนในภาพรวมอยู่ในเกณฑ์ “ดีมาก”

## โครงสร้างการกำกับดูแลกิจการ

### โครงสร้างการกำกับดูแลกิจการ

ณ วันที่ 31 ธันวาคม 2565 บริษัทมีโครงสร้างการกำกับดูแลกิจการ ดังนี้

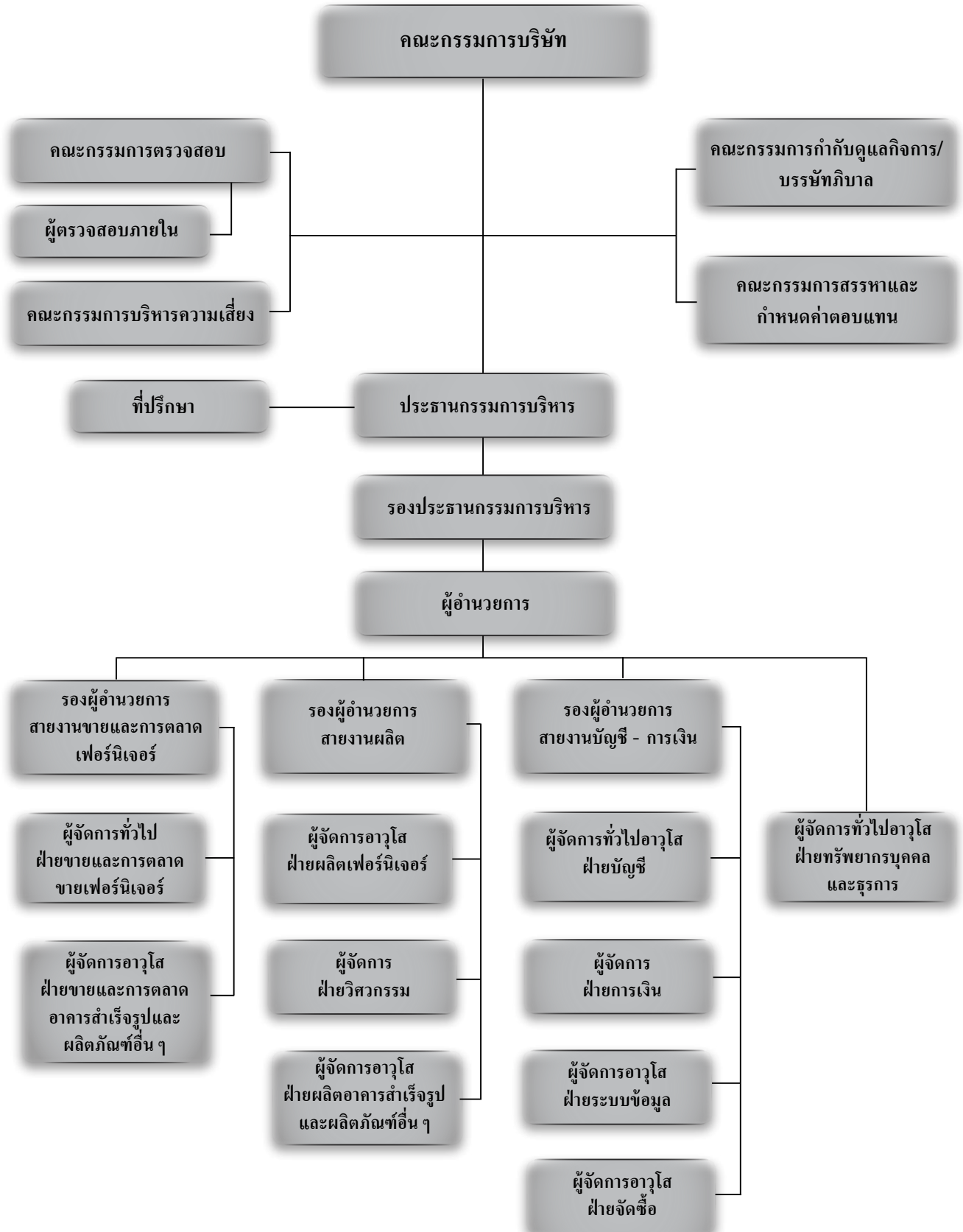

### คณะกรรมการบริษัทฯ

ข้อบังคับของบริษัทฯ กำหนดให้บริษัทฯ มีคณะกรรมการประกอบด้วยกรรมการจำนวน ไม่น้อยกว่า 5 คน ซึ่งในปัจจุบัน คณะกรรมการ มีจำนวน 11 ท่าน ประกอบด้วย

- กรรมการที่เป็นผู้บริหาร จำนวน 4 ท่าน
- กรรมการที่ไม่เป็นผู้บริหาร จำนวน 2 ท่าน
- กรรมการอิสระ จำนวน 5 ท่าน

คณะกรรมการบริษัทฯ ประกอบด้วยผู้ทรงคุณวุฒิที่มีความรู้ ความสามารถ และประสบการณ์ที่เป็นประโยชน์ต่อบริษัทฯ ดังรายชื่อต่อไปนี้

รายชื่อ	ตำแหน่ง	การประชุมคณะกรรมการบริษัท การเข้าประชุม/ประชุมทั้งหมด (ครั้ง)	ร้อยละ
1. นายวันชัย คุณานันทกุล	ประธานกรรมการบริษัท	3/4	75
2. นายมนู เลี้ยวไพโรจน์	กรรมการอิสระ	4/4	100
3. นายสุพงศ์ ชยุตสาหกิจ	กรรมการอิสระ	4/4	100
4. นายเล็ก สิขรวิทย์	กรรมการอิสระ	4/4	100
5. นายศักดิ์ทิพย์ ไกรฤกษ์	กรรมการอิสระ	4/4	100
6. ดร.บุญวา ธรรมพิทักษ์กุล	กรรมการอิสระ	4/4	100
7. นางอรชร คุณานันทกุล	กรรมการ	4/4	100
8. นายสุรศักดิ์ คุณานันทกุล	กรรมการ	4/4	100
9. นายสุรพล คุณานันทกุล	กรรมการ	4/4	100
10. นางนภาพร หุณฑนะเสวี	กรรมการ	4/4	100
11. นายสิทธิชัย คุณานันทกุล	กรรมการ	4/4	100

### กรรมการผู้มีอำนาจลงนาม

กรรมการกลุ่ม ก. มีสองคน คือ นายวันชัย คุณานันทกุล นางนภาพร หุณฑนะเสวี

กรรมการกลุ่ม ข. มีสามคน คือ นายสุรศักดิ์ คุณานันทกุล นายสุรพล คุณานันทกุล นายสิทธิชัย คุณานันทกุล

โดยกรรมการหนึ่งคนจากกลุ่ม ก. ลงลายมือชื่อร่วมกับกรรมการอีกคนหนึ่งจากกลุ่ม ข. และประทับตราสำคัญของบริษัทฯ



โดยคณะกรรมการบริษัทฯ ได้แต่งตั้งนายพิเชษฐ์ กิมสิน เป็นเลขานุการบริษัทฯ เพื่อให้เป็นไปตามพระราชบัญญัติหลักทรัพย์และตลาดหลักทรัพย์ (ฉบับที่ 4) พ.ศ. 2551 และหลักการกำกับดูแลกิจการที่ดีของบริษัทฯ ด้วยความรับผิดชอบ ความระมัดระวัง และความซื่อสัตย์สุจริต รวมทั้งต้องปฏิบัติให้เป็นไปตามกฎหมาย วัตถุประสงค์ ข้อบังคับบริษัท มติคณะกรรมการ ตลอดจนมติที่ประชุมผู้ถือหุ้น โดยมีหน้าที่ความรับผิดชอบหลัก ดังนี้

1. ให้คำแนะนำเบื้องต้นแก่กรรมการเกี่ยวกับข้อกำหนด กฎเกณฑ์ และระเบียบปฏิบัติต่างๆ ที่เกี่ยวข้อง
2. ดูแลให้บริษัทฯ มีการปฏิบัติตามกฎหมาย ข้อบังคับบริษัทฯ ระเบียบที่เกี่ยวข้อง และหลักการกำกับดูแลกิจการที่ดี
3. จัดการประชุมผู้ถือหุ้น และการประชุมคณะกรรมการให้เป็นไปตามที่กฎหมายและข้อบังคับกำหนด และติดตามให้มีการปฏิบัติตามอย่างถูกต้องและสม่ำเสมอ
4. จัดทำและเก็บรักษาทะเบียนกรรมการ หนังสือนัดประชุม รายงานการประชุม รายงานประจำปี รายงานการมีส่วนได้เสีย รวมถึงประสานงานให้มีการปฏิบัติตามมติคณะกรรมการหรือมติผู้ถือหุ้นอย่างมีประสิทธิภาพ
5. ดูแลให้มีการเปิดเผยข้อมูลและรายงานสารสนเทศต่างๆ ให้เป็นไปตามข้อกำหนดของตลาดหลักทรัพย์แห่งประเทศไทย คณะกรรมการกำกับหลักทรัพย์และตลาดหลักทรัพย์ และหน่วยงานกำกับดูแลอื่นที่เกี่ยวข้อง
6. ติดต่อและสื่อสารกับผู้ถือหุ้น และหน่วยงานกำกับดูแลที่เกี่ยวข้อง โดยผู้ถือหุ้นสามารถสอบถามหรือขอข้อมูลต่างๆ ที่ต้องการทราบ โดยติดต่อสอบถามได้ที่หมายเลขโทรศัพท์ (02) 384 2876 ต่อ 2381 หรือส่งคำถามผ่านทาง Email: [piched@furnituressystem.com](mailto:piched@furnituressystem.com)
7. ส่งเสริมให้มีการฝึกอบรมหลักสูตรต่างๆ และให้ข้อมูลที่เป็นประโยชน์ต่อการปฏิบัติหน้าที่ของกรรมการใหม่
8. ภารกิจอื่น ๆ ตามที่คณะกรรมการบริษัทฯ มอบหมาย

เลขานุการบริษัทฯ ได้ผ่านการอบรมหลักสูตร Company Secretary Program Class 133/2565 จัดโดยสมาคมส่งเสริมสถาบันกรรมการบริษัทไทย (IOD)

### อำนาจหน้าที่ของคณะกรรมการบริษัทฯ

1. กรรมการต้องปฏิบัติหน้าที่ให้เป็นไปตามกฎหมาย วัตถุประสงค์ และข้อบังคับของบริษัทฯ ตลอดจนมติที่ประชุมผู้ถือหุ้น
2. คณะกรรมการอาจมอบหมายให้กรรมการคนหนึ่งหรือหลายคน หรือบุคคลอื่นใดปฏิบัติภารกิจอย่างใดอย่างหนึ่งแทนคณะกรรมการก็ได้
3. คณะกรรมการของบริษัทฯ ต้องประชุมกันอย่างน้อย 3 เดือนต่อครั้ง ณ ท้องที่อันเป็นที่ตั้งสำนักงานใหญ่หรือสาขาของบริษัทฯ หรือจังหวัดใกล้เคียง
4. คณะกรรมการต้องจัดให้มีการประชุมผู้ถือหุ้นเป็นการประชุมสามัญประจำปี ภายใน 4 เดือนนับแต่วันสิ้นสุดของรอบปีบัญชีของบริษัทฯ และจะเรียกประชุมผู้ถือหุ้นเป็นการประชุมวิสามัญเมื่อใดก็ได้ สุดแต่จะเห็นสมควร

## คณะกรรมการชุดย่อย

คณะกรรมการบริษัทฯ ได้แต่งตั้งคณะกรรมการชุดย่อย มีจำนวนทั้งสิ้น 4 คณะ โดยกรรมการมีความรู้ความสามารถ ที่เหมาะสมในเรื่องต่างๆ เพื่อช่วยศึกษาและกลั่นกรองรายละเอียด ตามอำนาจหน้าที่ ซึ่งคณะกรรมการบริษัทฯ ได้กำหนดไว้ ทั้งนี้ คณะกรรมการชุดย่อยทุกท่านประกอบด้วยกรรมการซึ่งเป็นกรรมการอิสระทั้งหมด มีรายละเอียดดังต่อไปนี้

### 1. คณะกรรมการตรวจสอบ

คณะกรรมการตรวจสอบ ประกอบด้วยกรรมการอิสระ จำนวน 5 ท่าน โดยมีวาระการดำรงตำแหน่ง 3 ปี กรรมการตรวจสอบทุกท่านมีคุณสมบัติตามที่สำนักงานกตด. และตลาดหลักทรัพย์ฯ กำหนด โดยมีรายชื่อ ดังนี้

ลำดับที่	รายชื่อ	ตำแหน่ง
1.	นายมนู เลียวไพโรจน์	ประธานกรรมการตรวจสอบ
2.	นายสุพงศ์ ชยุตสาหกิจ	กรรมการตรวจสอบ
3.	นายเล็ก สีขรวิทย์	กรรมการตรวจสอบ (เป็นกรรมการตรวจสอบที่มีความรู้ ความเข้าใจ และประสบการณ์ด้านบัญชีและการเงิน ในการสอบทานงบการเงินของบริษัทฯ)
4.	นายศักดิ์ทิพย์ ไกรฤกษ์	กรรมการตรวจสอบ
5.	ดร.บุญญา ธรรมพิทักษ์กุล	กรรมการตรวจสอบ

โดยมีนายพิเชษฐ์ กิมสิน เป็นเลขานุการของคณะกรรมการตรวจสอบ

คณะกรรมการบริษัทฯ ได้มีมติอนุมัติกฎบัตรคณะกรรมการตรวจสอบขึ้น ซึ่งมีความสอดคล้องและเป็นไปในแนวทางเดียวกันกับสำนักงานกตด. และตลาดหลักทรัพย์ฯ ซึ่งได้ประกาศและมีผลบังคับตั้งแต่วันที่ 27 สิงหาคม 2555 โดยได้กำหนดคุณสมบัติและอำนาจหน้าที่ของกรรมการตรวจสอบไว้ดังนี้

#### คุณสมบัติของกรรมการตรวจสอบ

1. ได้รับแต่งตั้งจากคณะกรรมการหรือที่ประชุมผู้ถือหุ้น
2. กรรมการตรวจสอบทุกคนต้องเป็นกรรมการอิสระ
3. ไม่เป็นกรรมการที่ได้รับมอบหมายจากคณะกรรมการบริษัทฯ ให้ตัดสินใจในการดำเนินกิจการของบริษัทฯ บริษัทย่อย บริษัทร่วม หรือนิติบุคคลที่อาจมีความขัดแย้งกับผลประโยชน์ของบริษัทฯ
4. ไม่เป็นกรรมการของบริษัทย่อย และบริษัทร่วม
5. มีหน้าที่ตามที่ตลาดหลักทรัพย์ฯ กำหนด
6. มีกรรมการตรวจสอบอย่างน้อย 1 คน ที่มีความรู้และประสบการณ์เพียงพอที่จะทำหน้าที่ในการสอบทานความน่าเชื่อถือของงบการเงินได้

#### อำนาจหน้าที่ของคณะกรรมการตรวจสอบ

1. สอบทานให้บริษัทฯ มีการรายงานทางการเงินอย่างถูกต้องและเพียงพอ
2. สอบทานให้บริษัทฯ มีระบบการควบคุมภายใน (internal control) และระบบการตรวจสอบภายใน (internal audit) ที่เหมาะสมและมีประสิทธิภาพ และพิจารณาความเป็นอิสระของหน่วยงานตรวจสอบภายใน ตลอดจนให้ความเห็นชอบในการพิจารณาแต่งตั้ง โยกย้าย เลิกจ้างหัวหน้าหน่วยงานตรวจสอบภายใน หรือหน่วยงานอื่นใดที่รับผิดชอบเกี่ยวกับการตรวจสอบภายใน
3. สอบทานให้บริษัทฯ ปฏิบัติตามกฎหมายว่าด้วยหลักทรัพย์และตลาดหลักทรัพย์ฯ ข้อกำหนดของตลาดหลักทรัพย์ฯ และกฎหมายที่เกี่ยวข้องกับธุรกิจของบริษัทฯ

4. พิจารณาคัดเลือก เสนอแต่งตั้ง เลือกลงกลับเข้ามาใหม่ และเลิกจ้างบุคคลซึ่งมีความเป็นอิสระเพื่อทำหน้าที่เป็นผู้สอบบัญชีของบริษัทฯ และเสนอคำตอบแทนของบุคคลดังกล่าว รวมทั้งเข้าร่วมประชุมกับ ผู้สอบบัญชี โดยไม่มีฝ่ายจัดการเข้าร่วมประชุมด้วยอย่างน้อยปีละ 1 ครั้ง
5. พิจารณารายการที่เกี่ยวข้องกัน หรือรายการที่อาจมีความขัดแย้งทางผลประโยชน์ ให้เป็นไปตามกฎหมายและข้อกำหนดของตลาดหลักทรัพย์ฯ ทั้งนี้ เพื่อให้มั่นใจว่ารายการดังกล่าวสมเหตุสมผล และเป็นประโยชน์สูงสุดต่อบริษัทฯ
6. จัดทำรายงานของคณะกรรมการตรวจสอบ โดยเปิดเผยไว้ในรายงานประจำปีของบริษัทฯ ซึ่งรายงานดังกล่าวต้องลงนามโดยประธานคณะกรรมการตรวจสอบและต้องประกอบด้วยข้อมูลอย่างน้อยดังต่อไปนี้
  - (ก) ความเห็นเกี่ยวกับความถูกต้อง ครบถ้วน เป็นที่เชื่อถือได้ของรายงานทางการเงินของบริษัทฯ
  - (ข) ความเห็นเกี่ยวกับความเพียงพอของระบบควบคุมภายในของบริษัทฯ
  - (ค) ความเห็นเกี่ยวกับการปฏิบัติตามกฎหมายว่าด้วยหลักทรัพย์และตลาดหลักทรัพย์ ข้อกำหนดของตลาดหลักทรัพย์ฯ หรือกฎหมายที่เกี่ยวข้องกับธุรกิจของบริษัทฯ
  - (ง) ความเห็นเกี่ยวกับความเหมาะสมของผู้สอบบัญชี
  - (จ) ความเห็นเกี่ยวกับรายการที่อาจมีความขัดแย้งทางผลประโยชน์
  - (ฉ) จำนวนการประชุมคณะกรรมการตรวจสอบ และการเข้าร่วมประชุมของกรรมการตรวจสอบแต่ละท่าน
  - (ช) ความเห็นหรือข้อสังเกตโดยรวมที่คณะกรรมการตรวจสอบได้รับจากการปฏิบัติหน้าที่ตามกฎหมาย (charter)
  - (ซ) รายการอื่นที่เห็นว่าผู้ถือหุ้นและผู้ลงทุนทั่วไปควรทราบ ภายใต้ขอบเขตหน้าที่และความรับผิดชอบที่ได้รับมอบหมายจากคณะกรรมการบริษัทฯ
7. ปฏิบัติการอื่นใดตามที่คณะกรรมการของบริษัทฯ มอบหมายด้วยความเห็นชอบจากคณะกรรมการตรวจสอบ

#### การแต่งตั้งคณะกรรมการตรวจสอบ

คณะกรรมการบริษัทฯ และ/หรือ ที่ประชุมผู้ถือหุ้นของบริษัทฯ เป็นผู้แต่งตั้งคณะกรรมการตรวจสอบ ซึ่งมีคุณสมบัติตามที่ระบุข้างต้น จำนวน 5 ท่าน กรรมการตรวจสอบจะมีวาระการดำรงตำแหน่งตามที่คณะกรรมการบริษัทฯ หรือที่ประชุมผู้ถือหุ้นกำหนด

#### **2. คณะกรรมการสรรหาและกำหนดค่าตอบแทน**

คณะกรรมการสรรหาและกำหนดค่าตอบแทน ประกอบด้วยกรรมการอิสระ จำนวน 3 ท่าน มีวาระการดำรงตำแหน่ง 3 ปี โดยมีรายชื่อ ดังนี้

ลำดับที่	รายชื่อ	ตำแหน่ง
1.	นายเล็ก สีหวิทย์	ประธานกรรมการสรรหาและกำหนดค่าตอบแทน
2.	นายมนู เลี้ยวไพโรจน์	กรรมการสรรหาและกำหนดค่าตอบแทน
3.	นายศักดิ์ทิพย์ ไกรฤกษ์	กรรมการสรรหาและกำหนดค่าตอบแทน

โดยมีนางนันทมน จารุรัตน์กิจ เป็นเลขานุการของคณะกรรมการสรรหาและกำหนดค่าตอบแทน

คณะกรรมการบริษัทฯ ได้มีมติอนุมัติกฎบัตรคณะกรรมการสรรหาและกำหนดค่าตอบแทน ซึ่งได้ประกาศและมีผลบังคับตั้งแต่วันที่ 27 สิงหาคม 2555 โดยได้กำหนดคุณสมบัติและอำนาจหน้าที่ของคณะกรรมการสรรหาและกำหนดค่าตอบแทน ดังนี้

**คุณสมบัติของคณะกรรมการสรรหาและกำหนดค่าตอบแทน**

1. คณะกรรมการสรรหาและกำหนดค่าตอบแทน เป็นกรรมการบริษัทฯ
2. ประธานเป็นกรรมการอิสระ และกรรมการส่วนใหญ่เป็นกรรมการอิสระ
3. นอกเหนือจากข้อ 2 กรรมการสรรหาและกำหนดค่าตอบแทน ควรเป็นกรรมการที่ไม่เป็นผู้บริหาร
4. คณะกรรมการสรรหาและกำหนดค่าตอบแทน เป็นผู้มีความรู้ ความสามารถ ประสบการณ์ ความรู้ ความเข้าใจถึงคุณสมบัติ หน้าที่ และความรับผิดชอบในฐานะกรรมการสรรหาและกำหนดค่าตอบแทน

**อำนาจหน้าที่และความรับผิดชอบของคณะกรรมการสรรหาและกำหนดค่าตอบแทน**

1. กำหนดนโยบาย หลักเกณฑ์ และวิธีการในการสรรหา คัดเลือก และเสนอบุคคลให้ดำรงตำแหน่งกรรมการบริษัทฯ กรรมการชุดย่อย และผู้บริหารระดับสูง (ประธานกรรมการบริหาร/หรือเทียบเท่า) โดยพิจารณาความเหมาะสมของจำนวน และคุณสมบัติของกรรมการ เพื่อนำเสนอต่อที่ประชุมคณะกรรมการบริษัทฯ และ/หรือ ผู้ถือหุ้น เพื่อพิจารณาอนุมัติในกรณีที่ตำแหน่งว่างลง เนื่องจากครบวาระและในกรณีอื่นๆ
2. ดูแลให้คณะกรรมการบริษัทฯ และคณะกรรมการชุดย่อย มีโครงสร้าง ขนาด และองค์ประกอบที่เหมาะสมกับองค์กร รวมถึงมีการปรับเปลี่ยนให้สอดคล้องกับสภาพแวดล้อมที่เปลี่ยนแปลงไป โดยคณะกรรมการบริษัทฯ จะต้องประกอบด้วยบุคคลที่มีความรู้ ความสามารถและประสบการณ์ในด้านต่างๆ
3. กำหนดนโยบาย หลักเกณฑ์ และวิธีการในการจ่ายค่าตอบแทนของคณะกรรมการบริษัทฯ คณะกรรมการชุดย่อยในแต่ละตำแหน่ง และผู้บริหารระดับสูง (ประธานกรรมการบริหาร/หรือเทียบเท่า) ในรูปแบบต่างๆ เช่น ค่าเบี้ยประชุม บำเหน็จ โบนัส สวัสดิการ และผลประโยชน์ตอบแทนอื่นๆ ทั้งที่เป็นตัวเงินและมีใช้ตัวเงิน รวมถึงโครงการเสนอขายหลักทรัพย์ใหม่ แก่กรรมการและพนักงาน (ESOP Scheme) โดยพิจารณาความเหมาะสมกับภาระหน้าที่ ความรับผิดชอบ ผลงาน และเปรียบเทียบกับบริษัทในธุรกิจที่คล้ายคลึงกัน และประโยชน์ที่คาดว่าจะได้รับจากกรรมการ เพื่อเสนอให้คณะกรรมการบริษัทฯ และ/หรือ ที่ประชุมผู้ถือหุ้นเพื่ออนุมัติแล้วแต่กรณี
4. พิจารณากำหนดกรอบการให้โบนัส ปรับอัตราขึ้นเงินเดือนประจำปีของบริษัทฯ และผลประโยชน์ตอบแทนอื่นๆ ในภาพรวมของบริษัทฯ ที่ฝ่ายบริหารนำเสนอ
5. กำหนดหลักเกณฑ์ประเมินการปฏิบัติงานของคณะกรรมการบริษัทฯ และคณะกรรมการชุดย่อย เพื่อนำไปประเมินประสิทธิภาพการทำงานของคณะกรรมการในองค์รวม
6. ให้คำชี้แจงตอบคำถามเกี่ยวกับรายละเอียดการสรรหากรรมการ และค่าตอบแทนของคณะกรรมการในที่ประชุมผู้ถือหุ้น
7. รายงานนโยบาย หลักการ/เหตุผล ของกระบวนการสรรหา การกำหนดค่าตอบแทนคณะกรรมการบริษัทฯ คณะกรรมการชุดย่อย และผู้บริหาร ตามข้อกำหนดของตลาดหลักทรัพย์ฯ โดยเปิดเผยไว้ในแบบ 56-1 One Report และลงนามโดยประธานกรรมการสรรหาและกำหนดค่าตอบแทน
8. ควรมีการทบทวนกฎบัตรทุกปี เพื่อนำเสนอคณะกรรมการบริษัทฯ อนุมัติ
9. ปฏิบัติการอื่นใดตามที่คณะกรรมการบริษัทฯ มอบหมาย

**3. คณะกรรมการกำกับดูแลกิจการ/บรรษัทภิบาล**

คณะกรรมการกำกับดูแลกิจการ/บรรษัทภิบาล ประกอบด้วยกรรมการอิสระ จำนวน 3 ท่าน มีวาระการดำรงตำแหน่ง 3 ปี โดยมีรายชื่อ ดังนี้

ลำดับที่	รายชื่อ	ตำแหน่ง
1.	นายสุพงศ์ ชยุตสาหกิจ	ประธานกรรมการกำกับดูแลกิจการ/บรรษัทภิบาล
2.	นายศักดิ์ทิพย์ ไกรฤกษ์	กรรมการกำกับดูแลกิจการ/บรรษัทภิบาล
3.	ดร.บุญญา ธรรมพิทักษ์กุล	กรรมการกำกับดูแลกิจการ/บรรษัทภิบาล

โดยมีนายพิเชษฐ กิมสิน เป็นเลขานุการของคณะกรรมการกำกับดูแลกิจการ/บรรษัทภิบาล

คณะกรรมการบริษัทฯ ได้มีมติอนุมัติกฎบัตรคณะกรรมการกำกับดูแลกิจการ/บรรษัทภิบาล ซึ่งได้ประกาศและมีผลบังคับตั้งแต่วันที่ 27 สิงหาคม 2555 โดยได้กำหนดคุณสมบัติและอำนาจหน้าที่ของคณะกรรมการกำกับดูแลกิจการ/บรรษัทภิบาล ดังนี้

**คุณสมบัติของคณะกรรมการกำกับดูแลกิจการ/บรรษัทภิบาล**

1. ประธานเป็นกรรมการอิสระและกรรมการส่วนใหญ่เป็นกรรมการอิสระ
2. คณะกรรมการกำกับดูแลกิจการ/บรรษัทภิบาล เป็นผู้มีความรู้ ความสามารถ ประสบการณ์ ความรู้ ความเข้าใจถึงคุณสมบัติ หน้าที่ และความรับผิดชอบในฐานะกรรมการกำกับดูแลกิจการ/บรรษัทภิบาล

**อำนาจหน้าที่และความรับผิดชอบของคณะกรรมการกำกับดูแลกิจการ/บรรษัทภิบาล**

1. นำเสนอนโยบาย หลักการ แนวทางการปฏิบัติงานเกี่ยวกับการกำกับดูแลกิจการที่ดี และข้อพึงปฏิบัติในการทำงาน (Code of Ethics) ตลอดจนปรับปรุงอย่างสม่ำเสมอ ให้มีความเหมาะสมกับการดำเนินงานของบริษัทฯ โดยสอดคล้องกับแนวทางปฏิบัติหรือหลักการที่เป็นสากล และ/หรือ ข้อเสนอแนะของตลาดหลักทรัพย์ฯ และสำนักงาน ก.ล.ต. หน่วยงานราชการที่เกี่ยวข้อง และนำเสนอต่อคณะกรรมการบริษัทฯ พิจารณาอนุมัติ
2. กำกับดูแลการปฏิบัติงานของบริษัทฯ ให้เป็นไปตามหลักการกำกับดูแลกิจการที่ดี ตามที่หน่วยงานกำกับกำหนดไว้
3. เสนอแนะข้อกำหนดที่เกี่ยวข้องกับจรรยาบรรณในการดำเนินธุรกิจ ข้อพึงปฏิบัติที่ดีแก่กรรมการ ผู้บริหาร และพนักงานของบริษัทฯ พร้อมความเห็นในแนวปฏิบัติและข้อเสนอแนะ เพื่อแก้ไขปรับปรุงตามความเหมาะสม
4. ส่งเสริมการเผยแพร่วัฒนธรรมในการกำกับดูแลกิจการที่ดี ให้เป็นที่เข้าใจแก่พนักงานทุกระดับ และมีผลในแนวทางปฏิบัติ
5. พิจารณาแต่งตั้งและกำหนดบทบาทหน้าที่ความรับผิดชอบของคณะทำงานชุดย่อย เพื่อทำหน้าที่สนับสนุนงานการกำกับดูแลกิจการและจริยธรรมธุรกิจฯ ได้ ตามความเหมาะสม
6. มีอำนาจในการเชิญและ/หรือว่าจ้างบุคคลภายนอกที่มีความรู้ความเชี่ยวชาญเป็นที่ปรึกษา และเข้าร่วมประชุมได้ด้วยค่าใช้จ่ายของบริษัทฯ
7. รายงานผลการปฏิบัติหน้าที่ของคณะกรรมการกำกับดูแลกิจการ/บรรษัทภิบาล โดยเปิดเผยไว้ในแบบ 56-1 One Report และลงนามโดยประธานกรรมการกำกับดูแลกิจการ/บรรษัทภิบาล
8. ควรมีการทบทวนกฎบัตรทุกปี เพื่อนำเสนอคณะกรรมการบริษัทฯ อนุมัติ
9. ปฏิบัติงานอย่างอื่นตามที่คณะกรรมการบริษัทฯ มอบหมาย

#### 4. คณะกรรมการบริหารความเสี่ยง

คณะกรรมการบริหารความเสี่ยง ประกอบด้วยกรรมการอิสระ จำนวน 4 ท่าน มีวาระการดำรงตำแหน่ง 3 ปี โดยมีรายชื่อ ดังนี้

ลำดับที่	รายชื่อ	ตำแหน่ง
1.	นายมนู เลียวไพโรจน์	ประธานกรรมการบริหารความเสี่ยง
2.	นายสุพงศ์ ชยุตสาทกิจ	กรรมการบริหารความเสี่ยง
3.	นายเล็ก สีขรวิทย์	กรรมการบริหารความเสี่ยง
4.	ดร.บุญญา ธรรมพิทักษ์กุล	กรรมการบริหารความเสี่ยง

โดยมีนายพิเชษฐ์ กิมสิน เป็นเลขานุการของคณะกรรมการบริหารความเสี่ยง

คณะกรรมการบริษัทฯ ได้มีมติอนุมัติกฎบัตรคณะกรรมการบริหารความเสี่ยงขึ้น ซึ่งได้ประกาศและมีผลบังคับตั้งแต่วันที่ 27 สิงหาคม 2555 โดยได้กำหนดคุณสมบัติและอำนาจหน้าที่ของคณะกรรมการบริหารความเสี่ยง ดังนี้

##### คุณสมบัติของคณะกรรมการบริหารความเสี่ยง

1. ประธานเป็นกรรมการอิสระและกรรมการส่วนใหญ่เป็นกรรมการอิสระ
2. คณะกรรมการบริหารความเสี่ยง เป็นผู้มีความรู้ ความสามารถ ประสบการณ์ ความรู้ ความเข้าใจถึงคุณสมบัติ หน้าที่ และความรับผิดชอบในฐานะกรรมการบริหารความเสี่ยง

##### อำนาจหน้าที่และความรับผิดชอบของคณะกรรมการบริหารความเสี่ยง

1. กำหนดนโยบายการบริหารความเสี่ยงและการวางกรอบการบริหารความเสี่ยงโดยรวมของบริษัทฯ ซึ่งครอบคลุมถึงความเสี่ยงประเภทต่างๆ ที่สำคัญ คือ ความเสี่ยงด้านกลยุทธ์ (Strategic Risk), ความเสี่ยงด้านการดำเนินงาน (Operational Risk), ความเสี่ยงด้านบัญชีและการเงิน (Financial and Accounting Risk), ความเสี่ยงด้านกฎระเบียบและข้อบังคับที่เกี่ยวข้อง (Compliance Risk) และความเสี่ยงด้านระบบสารสนเทศ (Information System Risk) เป็นต้น
2. วางกลยุทธ์ให้สอดคล้องกับนโยบายบริหารความเสี่ยง โดยสามารถประเมิน ตรวจสอบติดตามและควบคุมความเสี่ยงของบริษัทฯ โดยรวมให้อยู่ในระดับที่ยอมรับได้
3. สนับสนุนผลักดันให้เกิดความร่วมมือในการบริหารความเสี่ยงโดยรวมของบริษัทฯ และทบทวนความเพียงพอของนโยบายและระบบการบริหารความเสี่ยง โดยรวมถึงความมีประสิทธิภาพของระบบและการปฏิบัติตามนโยบาย
4. จัดให้มีการประเมินและวิเคราะห์ความเสี่ยงที่อาจเกิดขึ้นอย่างเป็นระบบและต่อเนื่อง ทั้งในภาวะปกติและภาวะวิกฤติ
5. สนับสนุนและพัฒนาการบริหารความเสี่ยงให้เกิดขึ้นอย่างต่อเนื่องทั่วทั้งองค์กร และสอดคล้องกับมาตรฐานสากล
6. รายงานต่อคณะกรรมการบริษัทฯ อย่างสม่ำเสมอในสิ่งที่ต้องดำเนินการปรับปรุงแก้ไข เพื่อให้สอดคล้องกับนโยบายและกลยุทธ์ที่กำหนด
7. คณะกรรมการบริหารความเสี่ยงสามารถจัดจ้างที่ปรึกษาจากภายนอก เพื่อขอคำแนะนำด้วยค่าใช้จ่ายของบริษัทฯ โดยได้รับความเห็นชอบจากคณะกรรมการบริษัทฯ
8. รายงานผลการปฏิบัติหน้าที่ของคณะกรรมการบริหารความเสี่ยง โดยเปิดเผยไว้ในแบบ 56-1 One Report และลงนามโดยประธานกรรมการบริหารความเสี่ยง
9. ควรมีการทบทวนกฎบัตรทุกปี เพื่อนำเสนอคณะกรรมการบริษัทฯ อนุมัติ
10. ปฏิบัติหน้าที่อื่นตามที่ได้รับมอบหมายจากคณะกรรมการบริษัทฯ

## ผู้บริหาร

ณ วันที่ 31 ธันวาคม 2565 บริษัทมีผู้บริหารจำนวน 4 ท่าน ดังนี้

ลำดับที่	รายชื่อ	ตำแหน่ง
1.	นายวันชัย คุณานันทกุล	ประธานกรรมการบริหาร
2.	นายสุรศักดิ์ คุณานันทกุล	รองประธานกรรมการบริหาร
3.	นายสุรพล คุณานันทกุล	ผู้อำนวยการ
4.	นางนภาพร หุณฑนะเสวี	รองผู้อำนวยการสายงานบัญชี-การเงิน

### อำนาจหน้าที่ของผู้บริหาร

1. ร่วมกันตัดสินใจในเรื่องที่สำคัญของบริษัทฯ กำหนดภารกิจ วัตถุประสงค์ แนวทาง นโยบายของบริษัทฯ รวมถึงการกำกับดูแลการดำเนินงานโดยรวม ผลผลิต ความสัมพันธ์กับลูกค้า และต้องรับผิดชอบต่อคณะกรรมการบริษัทฯ
2. กำหนดโครงสร้างองค์กรที่อยู่ในความรับผิดชอบ การแต่งตั้ง และกำหนดอำนาจหน้าที่ของผู้บริหารตั้งแต่ระดับรองลงมา
3. กำหนดให้มีระบบการทำงานและกระบวนการปฏิบัติงาน การควบคุมภายในให้มีประสิทธิภาพ
4. มีอำนาจอนุมัติค่าใช้จ่าย หรือการจ่ายเงินตามโครงการ หรือการลงทุน ตามขอบเขตและอำนาจหน้าที่ในการดำเนินงานที่ได้รับอนุมัติจากคณะกรรมการบริษัทฯ
5. มีอำนาจจ้าง แต่งตั้ง ปลดออก ให้ออก ไล่ออก กำหนดอัตราค่าจ้าง ให้อำนาจจ้างรายวันปรับขึ้นเงินเดือน ค่าตอบแทนเงินโบนัส สำหรับพนักงานในสายงาน
6. มีอำนาจกระทำการและแสดงตนเป็นตัวแทนบริษัทฯ ต่อบุคคลภายนอกในกิจการที่เกี่ยวข้องและเป็นประโยชน์ต่อบริษัทฯ
7. ดำเนินกิจการที่เกี่ยวข้องกับการบริหารงานทั่วไปของบริษัทฯ

แต่ทั้งนี้ การอนุมัติรายการของผู้บริหารจะไม่รวมถึงการอนุมัติรายการที่ทำให้ผู้บริหารหรือบุคคลที่อาจมีความขัดแย้งมีส่วนได้เสียหรืออาจมีความขัดแย้งทางผลประโยชน์ในลักษณะอื่นใดกับบริษัทฯ รวมทั้งรายการที่กำหนดให้ต้องขอความเห็นชอบจากผู้ถือหุ้นในการทำการที่เกี่ยวข้องกัน และการได้มาหรือจำหน่ายไปซึ่งสินทรัพย์ของบริษัทฯ เพื่อให้สอดคล้องกับข้อกำหนดของตลาดหลักทรัพย์ฯ ในเรื่องดังกล่าว ยกเว้นรายการที่เป็นลักษณะเงื่อนไขทางการค้าปกติ ซึ่งบริษัทฯ อยู่ระหว่างการพิจารณากำหนดขอบเขตและอำนาจหน้าที่ของผู้บริหารแต่ละท่านเพื่อให้สอดคล้องกับการดำเนินธุรกิจของบริษัทฯ

### อำนาจหน้าที่ของประธานกรรมการบริหาร

1. มีอำนาจหน้าที่ในฐานะผู้บริหารจัดการ และควบคุมดูแลการดำเนินธุรกิจตามปกติของบริษัทฯ และสามารถอนุมัติรายการที่เป็นธุรกรรมตามปกติของบริษัทฯ เช่นการจัดซื้อสินค้า วัสดุ เครื่องมือ อุปกรณ์เครื่องใช้ การอนุมัติค่าใช้จ่าย เป็นต้น

แต่ทั้งนี้ การอนุมัติรายการของประธานกรรมการบริหารจะไม่รวมถึงการอนุมัติที่ทำให้ประธานกรรมการบริหาร หรือบุคคลที่อาจมีส่วนได้เสีย หรืออาจมีความขัดแย้งทางผลประโยชน์ในลักษณะอื่นใดกับบริษัทฯ รวมทั้งรายการที่กำหนดให้ต้องขอความเห็นชอบจากผู้ถือหุ้นในรายการที่เกี่ยวข้องกัน และการได้มาหรือจำหน่ายไปซึ่งสินทรัพย์ของบริษัทฯ เพื่อให้สอดคล้องกับข้อกำหนดของตลาดหลักทรัพย์ฯ ในเรื่องดังกล่าว ยกเว้นรายการที่เป็นลักษณะเงื่อนไขทางการค้าปกติ

2. กำหนดแผนกลยุทธ์ แผนการดำเนินงาน งบประมาณ รวมทั้งดำเนินการหรือปฏิบัติงานให้เป็นไปตามนโยบาย งบประมาณ และเป้าหมายที่ได้รับอนุมัติจากคณะกรรมการของบริษัทฯ อย่างมีประสิทธิภาพ



## คำตอบแทนกรรมการและผู้บริหาร ประจำปี 2565

### คำตอบแทนกรรมการ

คณะกรรมการบริษัทฯ ได้กำหนดนโยบายคำตอบแทนไว้อย่างชัดเจน โดยมีคณะกรรมการสรรหาและกำหนดคำตอบแทนทำหน้าที่ทบทวนเป็นประจำทุกปี การกำหนดคำตอบแทนกรรมการ บริษัทฯ กำหนดโดยคำนึงถึงความเหมาะสม ภาระหน้าที่ ความรับผิดชอบที่ได้รับมอบหมาย และสอดคล้องกับผลประกอบการของบริษัทฯ ผลการปฏิบัติงานของคณะกรรมการและกรรมการชุดย่อย ซึ่งเทียบเคียงได้กับบริษัทที่จดทะเบียนในตลาดหลักทรัพย์ฯ ที่อยู่ในอุตสาหกรรมเดียวกันและขนาดใกล้เคียงกันและเพียงพอที่จะจูงใจให้กรรมการ มีคุณภาพและปฏิบัติหน้าที่ให้บรรลุเป้าหมายและทิศทางธุรกิจตามกำหนด

ทั้งนี้ บริษัทฯ ได้ขออนุมัติคำตอบแทนกรรมการจากที่ประชุมผู้ถือหุ้น ประจำปี 2565 เมื่อวันที่ 28 เมษายน 2565 ดังนี้

รายละเอียด	จำนวนเงิน (บาท)
<b>คณะกรรมการบริษัทฯ</b> <ul style="list-style-type: none"> <li>คำตอบแทนรายเดือน (ต่อคน)</li> <li>ค่าเบี้ยประชุม (ต่อคนและครั้งที่เข้าประชุม)</li> </ul>	 20,000 15,000
<b>หมายเหตุ</b> เฉพาะกรรมการบริษัทฯ ที่ไม่เป็นผู้บริหารเท่านั้น เนื่องจากกรรมการที่เป็นผู้บริหาร ได้รับคำตอบแทนในตำแหน่งผู้บริหารแล้ว	
<b>คณะกรรมการชุดย่อย ให้กับผู้ดำรงตำแหน่งประธานและกรรมการ (ต่อคนและครั้งที่เข้าประชุม)</b>	
1. คณะกรรมการตรวจสอบ <ul style="list-style-type: none"> <li>เบี้ยประชุม</li> </ul>	15,000
2. คณะกรรมการสรรหาและกำหนดคำตอบแทน <ul style="list-style-type: none"> <li>เบี้ยประชุม</li> </ul>	10,000
3. คณะกรรมการกำกับดูแลกิจการ/บรรษัทภิบาล <ul style="list-style-type: none"> <li>เบี้ยประชุม</li> </ul>	10,000
4. คณะกรรมการบริหารความเสี่ยง <ul style="list-style-type: none"> <li>เบี้ยประชุม</li> </ul>	10,000



**คำตอบแทนของคณะกรรมการบริษัทฯ และคณะกรรมการชด้อย่อยต่างๆ ประจำปี 2565**

(หน่วย : บาท)

รายชื่อ	คณะกรรมการ บริษัทฯ	คณะกรรมการ ตรวจสอบ	คณะกรรมการ สรรหาและกำหนด ค่าตอบแทน	คณะกรรมการ กำกับดูแลกิจการ/ บรรษัทภิบาล	คณะกรรมการ บริหารความเสี่ยง	รวมสุทธิ
1. นายวันชัย คุณานันทกุล	-	-	-	-	-	-
2. นายมนู เลียวไพโรจน์	315,000	60,000	20,000	-	40,000	435,000
3. นายสุพงศ์ ชยุตสาหกิจ	315,000	60,000	-	20,000	40,000	435,000
4. นายเล็ก ลิขรวิทย์	315,000	60,000	20,000	-	40,000	435,000
5. นายศักดิ์ทิพย์ ไกรฤกษ์	315,000	60,000	20,000	20,000	-	415,000
6. ดร.บุญวา ธรรมพิทักษ์กุล	315,000	60,000	-	20,000	40,000	435,000
7. นางอรชร คุณานันทกุล	-	-	-	-	-	-
8. นายสุรศักดิ์ คุณานันทกุล	-	-	-	-	-	-
9. นายสุรพล คุณานันทกุล	-	-	-	-	-	-
10. นางนภาพร หุณทะนะเสวี	-	-	-	-	-	-
11. นายสิทธิชัย คุณานันทกุล	-	-	-	-	-	-
<b>รวม</b>	<b>1,575,000</b>	<b>300,000</b>	<b>60,000</b>	<b>60,000</b>	<b>160,000</b>	<b>2,155,000</b>

**คำตอบแทนผู้บริหาร**

เป็นไปตามหลักเกณฑ์และนโยบายที่คณะกรรมการสรรหาและกำหนดค่าตอบแทนเป็นผู้กำหนดเป็นประจำทุกปี

บุคคล	รูปแบบของผลตอบแทน	จำนวนเงิน (ล้านบาท)
คำตอบแทนผู้บริหาร ปี 2565 จำนวน 4 ท่าน	เงินเดือน โบนัส	24.17

- ค่าตอบแทนอื่นของกรรมการ -ไม่มี-
- ค่าตอบแทนอื่นของผู้บริหาร  
บริษัทฯ ได้จัดให้มีกองทุนสำรองเลี้ยงชีพให้แก่ผู้บริหาร โดยได้สมทบในอัตราส่วนร้อยละ 2 ของเงินเดือน ในปี 2565 บริษัทฯ ได้จ่ายเงินสมทบกองทุนสำรองเลี้ยงชีพสำหรับผู้บริหาร 4 ราย รวมทั้งสิ้น 0.47 ล้านบาท

## พนักงาน

ปี 2565 บริษัทฯ มีพนักงานประจำรายเดือนและรายวันรวม 433 คน มีการจ่ายค่าตอบแทนรวมของพนักงานทั้งหมดในรูปของเงินเดือน โบนัส เงินสมทบกองทุนสำรองเลี้ยงชีพ ค่าล่วงเวลาและค่าตอบแทนอื่น ๆ ในปี 2565 เป็นจำนวนเงินรวม 177 ล้านบาท

บุคลากร	ปี 2565	ปี 2564	ปี 2563	ปี 2562	ปี 2561
พนักงานรายเดือน (คน)	280	267	268	374	381
พนักงานรายวัน (คน)	148	158	164	276	303
รวม (คน)	428	425	432	650	684
ค่าตอบแทนพนักงาน (ล้านบาท)	177	176	226	239	253

นอกจากนี้ บริษัทฯ ยังได้จ่ายค่าตอบแทนให้แก่พนักงานในลักษณะเดียวกันกับบริษัท รวม 110 ล้านบาท

ปี 2565	SCI	SOC	SSOC	SBM
พนักงานรายเดือน (คน)	1	89	8	11
พนักงานรายวัน (คน)	-	204	-	2
รวม (คน)	1	293	8	13
ค่าตอบแทนพนักงาน (ล้านบาท)	-	101	6	2

SCI บริษัท ศรีเจริญอินเตอร์เนชั่นแนล จำกัด

SOC บริษัท สยามโอคามูระสตีล จำกัด

SSOC บริษัท สยามสตีลไอซี จำกัด

SBM บริษัท สยามไบโอแอสแมนูแฟคเจอร์ริง จำกัด

บริษัทฯ ได้จัดตั้งเงินกองทุนสำรองเลี้ยงชีพพนักงานตามความในพระราชบัญญัติกองทุนสำรองเลี้ยงชีพ พ.ศ.2530 และ 2542 โดยพนักงานที่ผ่านการทดลองงานและปรับบรรจุเป็นพนักงานประจำทุกคนจะได้รับสิทธิสมัครเป็นสมาชิกกองทุนสำรองเลี้ยงชีพ และจะได้รับเงินสมทบของบริษัทฯ เมื่อลาออกจากบริษัทฯ ภายหลังจากที่ทำงานครบ 1 ปีขึ้นไป ตามอัตราเงินสมทบที่กำหนดไว้สำหรับปี 2565 จำนวน เงินที่บริษัทฯ จ่ายสมทบเข้ากองทุนและบันทึกเป็นค่าใช้จ่ายมีจำนวน 2.69 ล้านบาท

นอกจากนี้ บริษัทฯ ยังได้มีการจัดตั้งกองทุนสำรองเลี้ยงชีพ และมีพนักงานประจำเข้าร่วมเป็นสมาชิกกองทุนสำรองเลี้ยงชีพ สรุปได้ตามตารางด้านล่างนี้

บริษัท/บริษัทย่อย	มี/ไม่มี PVD	จำนวนพนักงานที่เข้าร่วม PVD (คน)	สัดส่วนพนักงานที่เข้าร่วม PVD/พนักงานทั้งหมด (%)
SIAM	มี	411	96.03 %
SCI	มี	1	100 %
SOC	มี	293	100 %
SSOC	มี	5	62.50 %
SIE	-	0	0 %

SIAM	บริษัท สยามสตีลอินเตอร์เนชั่นแนล จำกัด (มหาชน)
SCI	บริษัท ศรีเจริญอินเตอร์เนชั่นแนล จำกัด
SOC	บริษัท สยามโอคามูระสตีล จำกัด
SSOC	บริษัท สยามสตีลไอซี จำกัด
SIE	บริษัท สยามอินเตอร์เนชั่นแนลเอนเนอร์จี จำกัด

### การเปลี่ยนแปลงจำนวนพนักงานอย่างมีนัยสำคัญ ไม่มี

### ข้อพิพาทด้านแรงงานในรอบ 3 ปีที่ผ่านมา

บริษัทฯ ไม่มีข้อพิพาทด้านแรงงานในรอบ 3 ปีที่ผ่านมา

### การพัฒนาบุคลากร

การพัฒนาบุคลากรในปี 2565 บริษัทฯ ดำเนินการจัดการฝึกอบรมภายในบริษัทฯ (Inhouse Training) เฉพาะหลักสูตรที่มีความจำเป็นที่จะต้องปฏิบัติตามข้อกำหนดของกฎหมาย หลักสูตรที่เน้นด้านการพัฒนาทักษะพนักงานในการปฏิบัติงานที่จำเป็น รวมถึงหลักสูตรที่มุ่งให้ความรู้และสร้างความเข้าใจเรื่อง การดูแลและรักษาสิ่งแวดล้อมและการใช้พลังงาน โดยใช้รูปแบบการจัดฝึกอบรมภายใน และแบบ Online เพื่อให้สอดคล้องกับสถานการณ์การแพร่ระบาดของเชื้อไวรัสโคโรนา (โควิด-19) อาทิ หลักสูตร “การใช้และการบำรุงรักษาเครื่อง Fiber Laser cutting machine” หลักสูตร “พรบ.คุ้มครองข้อมูลส่วนบุคคลและการจัดทำเอกสารระบบการทำงานตาม PDPA” หลักสูตร “จิตสำนึกอนุรักษ์พลังงาน” หลักสูตร “การคำนวณและการจัดทำรายงานคาร์บอนฟุตพริ้นท์ขององค์กร” เป็นต้น

### ข้อมูลสำคัญอื่น ๆ

#### เลขานุการบริษัท และหัวหน้างานนักลงทุนสัมพันธ์

คณะกรรมการบริษัทฯ ได้มีมติแต่งตั้งนายพิเชษฐ์ กิมสิน ดำรงตำแหน่งเป็นเลขานุการบริษัทฯ ตั้งแต่วันที่ 11 สิงหาคม 2565 โดยคุณสมบัติของผู้ดำรงตำแหน่งเป็นเลขานุการบริษัทฯ ปรากฏในเอกสารแนบ 1

#### หัวหน้างานตรวจสอบภายใน

บริษัทมอบหมายให้ นายสรธร ทองประเสริฐ ดำรงตำแหน่งเป็นหัวหน้างานกำกับดูแลการปฏิบัติงาน (compliance department) เพื่อทำหน้าที่กำกับดูแลการปฏิบัติงานตามเกณฑ์ของหน่วยงานทางการที่กำกับดูแลการประกอบธุรกิจของบริษัท โดยมีคุณสมบัติของผู้ดำรงตำแหน่งหัวหน้างานกำกับดูแลการปฏิบัติงานของบริษัท ปรากฏในเอกสารแนบ 3

### ค่าตอบแทนของผู้สอบบัญชี

รายการ	จำนวนเงิน (บาท)
ค่าตอบแทนจากการสอบบัญชี ประจำปี 2565	2,742,000
ค่าบริการอื่น ๆ	ไม่มี

## รายงานผลการดำเนินงานสำคัญด้านการกำกับดูแลกิจการ

### สรุปผลการปฏิบัติหน้าที่ของคณะกรรมการในรอบปีที่ผ่านมา

บริษัทฯ ให้ความสำคัญในการแสดงบทบาทหน้าที่ และความรับผิดชอบของคณะกรรมการ เพื่อดูแลรักษาผลประโยชน์ และเพื่อความโปร่งใสและสร้างความเชื่อมั่น ให้กับพนักงาน ลูกค้า ผู้ถือหุ้นของบริษัทฯ ผู้มีส่วนได้ส่วนเสีย และสังคมโดยรวม รวมทั้งนักลงทุนทั่วไปทั้งภายใน และต่างประเทศ (แสดงรายละเอียดในหัวข้อการกำกับดูแลกิจการ หมวด 5 ความรับผิดชอบของคณะกรรมการ)

### การสรรหาและแต่งตั้งกรรมการและผู้บริหารระดับสูง

#### 1. กรรมการอิสระ

##### คุณสมบัติของกรรมการอิสระ

คณะกรรมการบริษัทฯ ชุดปัจจุบันประกอบด้วยกรรมการอิสระ 5 ท่าน ซึ่งมากกว่า 1 ใน 3 ของจำนวนกรรมการทั้งหมด ทั้งนี้ คณะกรรมการบริษัทฯ ได้ให้ความเห็นชอบกำหนดนิยามและคุณสมบัติของกรรมการอิสระใหม่ ซึ่งเข้มงวดกว่าข้อกำหนดของสำนักงานคณะกรรมการกำกับหลักทรัพย์และตลาดหลักทรัพย์ (ก.ล.ต.) และตลาดหลักทรัพย์แห่งประเทศไทย (ตลท.) โดยยึดหลักแนวปฏิบัติที่ดีในการกำกับดูแลกิจการ ดังนี้

1. ถือหุ้นไม่เกินร้อยละ 0.90 ของจำนวนหุ้นที่มีสิทธิออกเสียงทั้งหมดของบริษัทฯ บริษัทย่อย บริษัทร่วม ผู้ถือหุ้นรายใหญ่ หรือผู้มีอำนาจควบคุมของบริษัทฯ ทั้งนี้ ให้นับรวมการถือหุ้นของผู้ที่เกี่ยวข้องของกรรมการอิสระรายนั้นๆ ด้วย

2. ไม่เป็นหรือเคยเป็นกรรมการที่มีส่วนร่วมบริหารงาน ลูกจ้าง พนักงาน ที่ปรึกษาที่ได้เงินเดือนประจำ หรือผู้มีอำนาจควบคุมของบริษัทฯ บริษัทย่อย บริษัทร่วม ผู้ถือหุ้นรายใหญ่ หรือของผู้มีอำนาจควบคุมของบริษัทฯ เว้นแต่จะได้พ้นจากการมีลักษณะดังกล่าวมาแล้วไม่น้อยกว่าสองปีก่อนวันที่ยื่นคำขออนุญาตต่อสำนักงานคณะกรรมการกำกับหลักทรัพย์และตลาดหลักทรัพย์ ทั้งนี้ ลักษณะต้องห้ามดังกล่าว ไม่รวมถึงกรณีที่กรรมการอิสระเคยเป็นข้าราชการ หรือที่ปรึกษาของส่วนราชการซึ่งเป็นผู้ถือหุ้นรายใหญ่ หรือผู้มีอำนาจควบคุมของบริษัทฯ

3. ไม่เป็นบุคคลที่มีความสัมพันธ์ทางสายโลหิต หรือโดยการจดทะเบียนตามกฎหมาย ในลักษณะที่เป็น บิดา มารดา คู่สมรส พี่น้อง และบุตร รวมทั้งคู่สมรสของบุตร ของผู้บริหาร ผู้ถือหุ้นรายใหญ่ ผู้มีอำนาจควบคุม หรือบุคคลที่จะได้รับการเสนอให้เป็นผู้บริหารหรือผู้มีอำนาจควบคุมของบริษัทฯหรือบริษัทย่อย

4. ไม่มีหรือเคยมีความสัมพันธ์ทางธุรกิจกับบริษัทฯ บริษัทย่อย บริษัทร่วม ผู้ถือหุ้นรายใหญ่ หรือผู้มีอำนาจควบคุมของบริษัทฯ ในลักษณะที่อาจเป็นการขัดขวาง การใช้วิจารณญาณอย่างอิสระของตน รวมทั้งไม่เป็นหรือเคยเป็นผู้ถือหุ้นที่มีนัย หรือผู้มีอำนาจควบคุมของผู้ที่มีความสัมพันธ์ทางธุรกิจกับบริษัทฯ บริษัทย่อย บริษัทร่วม ผู้ถือหุ้นรายใหญ่ หรือผู้มีอำนาจควบคุมของบริษัทฯ เว้นแต่จะได้พ้นจากการมีลักษณะดังกล่าวมาแล้วไม่น้อยกว่าสองปีก่อนวันที่ยื่นคำขออนุญาตต่อสำนักงานคณะกรรมการกำกับหลักทรัพย์และตลาดหลักทรัพย์

ความสัมพันธ์ทางธุรกิจตามวรรคหนึ่ง รวมถึงการทำรายการทางการค้าที่กระทำเป็นปกติเพื่อประกอบกิจการ การเช่าหรือให้เช่าอสังหาริมทรัพย์ รายการเกี่ยวกับสินทรัพย์หรือบริการ หรือการให้หรือรับความช่วยเหลือทางการเงิน ด้วยการรับหรือให้กู้ยืม คำประกัน การให้สินทรัพย์เป็นหลักประกันหนี้สิน รวมถึงพฤติกรรมอื่นที่ตนเองเดียวกัน ซึ่งเป็นผลให้บริษัทฯหรือคู่สัญญาที่มีภาระหนี้ที่ต้องชำระต่ออีกฝ่ายหนึ่ง ตั้งแต่ร้อยละสามของสินทรัพย์ที่มีตัวตนสุทธิของบริษัทฯหรือตั้งแต่ยี่สิบล้านบาทขึ้นไป แล้วแต่จำนวนใดจะต่ำกว่า ทั้งนี้ การคำนวณภาระหนี้ดังกล่าวให้เป็นไปตามวิธีการคำนวณมูลค่าของรายการที่เกี่ยวข้องกันตามประกาศคณะกรรมการกำกับตลาดทุนว่าด้วยหลักเกณฑ์ในการทำรายการที่เกี่ยวข้องกัน โดยอนุโลม แต่ในการพิจารณาภาระหนี้ดังกล่าว ให้นับรวมภาระหนี้ที่เกิดขึ้นในระหว่างหนึ่งปีก่อนวันที่มีความสัมพันธ์ทางธุรกิจกับบุคคลเดียวกัน

5. ไม่เป็นหรือเคยเป็นผู้สอบบัญชีของบริษัทฯ บริษัทย่อย บริษัทร่วม ผู้ถือหุ้นรายใหญ่ หรือผู้มีอำนาจควบคุมของบริษัทฯ และไม่เป็นผู้ถือหุ้นที่มีนัย ผู้มีอำนาจควบคุม หรือหุ้นส่วนของสำนักงานสอบบัญชี ซึ่งมีผู้สอบบัญชีของบริษัทฯ บริษัทย่อย บริษัทร่วม ผู้ถือหุ้นรายใหญ่ หรือผู้มีอำนาจควบคุมของบริษัทฯสังกัดอยู่ เว้นแต่จะได้พ้นจากการมีลักษณะดังกล่าวมาแล้วไม่น้อยกว่าสองปีก่อนวันที่ยื่นคำขออนุญาตต่อสำนักงานคณะกรรมการกำกับหลักทรัพย์และตลาดหลักทรัพย์

6. ไม่เป็นหรือเคยเป็นผู้ให้บริการทางวิชาชีพใดๆ ซึ่งรวมถึงการให้บริการเป็นที่ปรึกษากฎหมายหรือ ที่ปรึกษาทางการเงิน ซึ่งได้รับค่าบริการเกินกว่าสองล้านบาทต่อปีจากบริษัทฯ บริษัทย่อย บริษัทร่วม ผู้ถือหุ้นรายใหญ่ หรือผู้มีอำนาจควบคุมของบริษัทฯ และ ไม่เป็นผู้ถือหุ้นที่มีนัย ผู้มีอำนาจควบคุม หรือหุ้นส่วนของผู้ให้บริการทางวิชาชีพนั้นด้วย เว้นแต่จะได้พ้นจากการมีลักษณะดังกล่าวมาแล้วไม่น้อยกว่าสองปีก่อนวันที่ยื่นคำขออนุญาตต่อสำนักงานคณะกรรมการกำกับหลักทรัพย์และตลาดหลักทรัพย์

7. ไม่เป็นกรรมการที่ได้รับการแต่งตั้งขึ้นเพื่อเป็นตัวแทนของกรรมการของบริษัทฯ ผู้ถือหุ้นรายใหญ่ หรือ ผู้ถือหุ้นซึ่งเป็นผู้ที่เกี่ยวข้องกับผู้ถือหุ้นรายใหญ่

8. ไม่ประกอบกิจการที่มีสภาพอย่างเดียวกันและเป็นการแข่งขันที่มีนัยกับกิจการของบริษัทฯหรือบริษัทย่อย หรือไม่เป็นหุ้นส่วนที่มีนัยในห้างหุ้นส่วน หรือเป็นกรรมการที่มีส่วนร่วมบริหารงาน ลูกจ้าง พนักงาน ที่ปรึกษาที่รับเงินเดือนประจำ หรือถือหุ้นเกินร้อยละหนึ่งของจำนวนหุ้นที่มีสิทธิออกเสียงทั้งหมด ของบริษัทอื่น ซึ่งประกอบกิจการที่มีสภาพอย่างเดียวกันและเป็นการแข่งขันที่มีนัยกับกิจการของบริษัทฯหรือบริษัทย่อย

9. ไม่มีลักษณะอื่นใดที่ทำให้ไม่สามารถให้ความเห็นอย่างเป็นอิสระเกี่ยวกับการดำเนินงานของบริษัทฯ ภายหลังได้รับการแต่งตั้งให้เป็นกรรมการอิสระที่มีลักษณะเป็นไปตามวรรคหนึ่ง (1) ถึง (9) แล้ว กรรมการอิสระ อาจได้รับมอบหมายจากคณะกรรมการให้ตัดสินใจในการดำเนินกิจการของบริษัทฯ บริษัทย่อย บริษัทร่วม ผู้ถือหุ้นรายใหญ่ หรือผู้มีอำนาจควบคุมของบริษัทฯ โดยมีการตัดสินใจในรูปแบบขององค์คณะ (collective decision) ได้

(ผู้ที่เกี่ยวข้อง หมายถึง ผู้ที่มีความสัมพันธ์ หรือเกี่ยวข้องกับบริษัทฯ จนทำให้ไม่สามารถทำหน้าที่ได้อย่างอิสระหรือคล่องตัว เช่น ผู้ขายสินค้า ลูกค้า เจ้าหนี้ ลูกหนี้ หรือผู้ที่มีความเกี่ยวข้องทางธุรกิจอย่างมีนัยสำคัญ เป็นต้น

กรรมการที่มีส่วนร่วมบริหารงาน หมายถึง กรรมการที่ดำรงตำแหน่งเป็นผู้บริหาร กรรมการที่ทำหน้าที่รับผิดชอบเยี่ยงผู้บริหาร และกรรมการที่มีอำนาจลงนามผูกพัน เว้นแต่แสดงได้ว่าเป็นการลงนามผูกพัน ตามรายการที่คณะกรรมการมีมติอนุมัติไว้แล้ว และเป็นการลงนามร่วมกับกรรมการรายอื่น)

### การแต่งตั้งกรรมการอิสระ

คณะกรรมการบริษัทฯ และ/หรือ ที่ประชุมผู้ถือหุ้น เป็นผู้แต่งตั้งกรรมการอิสระ ซึ่งมีคุณสมบัติตามที่ระบุข้างต้น กรรมการอิสระจะมีวาระการดำรงตำแหน่งตามที่คณะกรรมการบริษัทฯ หรือที่ประชุมผู้ถือหุ้นกำหนด ปัจจุบันบริษัทฯ มีกรรมการอิสระจำนวน 5 ท่าน (คิดเป็นร้อยละ 45 ของจำนวนกรรมการทั้งคณะ)

## 2. กรรมการและผู้บริหารระดับสูงสุด

การสรรหากรรมการบริษัทฯ ประธานกรรมการบริหาร หรือตำแหน่งเทียบเท่าผู้บริหารสูงสุดของบริษัทฯ ตลอดจนกรรมการชุดต่างๆ จะมีการพิจารณาคัดเลือกและกลั่นกรองจากคณะกรรมการสรรหาและกำหนดค่าตอบแทนก่อน จึงจะนำเสนอต่อคณะกรรมการบริษัทฯ และ/หรือ ที่ประชุมผู้ถือหุ้น โดยจะดำเนินการตามนโยบายของบริษัทฯ และคำนึงถึงคุณสมบัติที่เหมาะสม โดยต้องเป็นผู้มีความรู้ความสามารถ มีความเป็นมืออาชีพ และมีความหลากหลาย และมีเวลาทำงานให้บริษัทฯอย่างเพียงพอ

ตามข้อบังคับ คณะกรรมการบริษัทฯประกอบด้วยกรรมการอย่างน้อย 5 คน โดยกรรมการไม่น้อยกว่ากึ่งหนึ่งของจำนวนกรรมการทั้งหมดจะต้องมีถิ่นที่อยู่ในประเทศไทย กรรมการบริษัทฯจะเป็นผู้ถือหุ้นของบริษัทฯหรือไม่ก็ได้

## การสรรหาผู้บริหารระดับสูง

คณะกรรมการบริษัทฯได้พิจารณาและมอบหมายให้คณะกรรมการสรรหาพิจารณาหลักเกณฑ์และวิธีการสรรหาบุคคลที่มีคุณสมบัติเหมาะสมเพื่อดำรงตำแหน่งผู้บริหารระดับสูงสุด และเสนอชื่อบุคคลที่เห็นว่าเหมาะสมมากกว่าหนึ่งชื่อ พร้อมเหตุผลเพื่อให้คณะกรรมการพิจารณาแต่งตั้งต่อไป โดยในการสรรหาได้พิจารณากลั่นกรองสรรหาบุคคลที่มีคุณสมบัติครบถ้วน เหมาะสม มีความรู้ความสามารถ ทักษะ และประสบการณ์ที่เป็นประโยชน์ต่อการดำเนินงานของบริษัทฯ และเข้าใจในธุรกิจของบริษัทเป็นอย่างดี และสามารถบริหารงานให้บรรลุวัตถุประสงค์ เป้าหมายที่คณะกรรมการบริษัทฯกำหนดไว้ได้

### ที่ประชุมผู้ถือหุ้นเลือกตั้งกรรมการบริษัทฯ ตามหลักเกณฑ์และวิธีการดังต่อไปนี้

1. ผู้ถือหุ้นคนหนึ่งมีคะแนนเสียงเท่ากับหนึ่งหุ้นต่อหนึ่งเสียง
2. ผู้ถือหุ้นแต่ละคนจะใช้คะแนนเสียงที่มีอยู่ทั้งหมดตาม (1) เลือกตั้งบุคคลคนเดียวหรือหลายคนเป็นกรรมการก็ได้ แต่จะแบ่งคะแนนเสียงให้แก่ผู้ใดมากน้อยเพียงใดไม่ได้
3. บุคคลซึ่งได้รับคะแนนเสียงสูงสุดตามลำดับลงมาเป็นผู้ได้รับการเลือกตั้งเป็นกรรมการเท่าจำนวนกรรมการที่จะพึงมีหรือจะพึงเลือกตั้งในครั้งนั้น ในกรณีที่บุคคลซึ่งได้รับการเลือกตั้งในลำดับถัดลงมา มีคะแนนเสียงเท่ากันเกินจำนวนกรรมการที่พึงมีหรือจะพึงเลือกตั้งในครั้งนั้น ให้ผู้เป็นประธานเป็นผู้ออกเสียงชี้ขาด
  - การประชุมสามัญประจำปีทุกครั้ง ให้กรรมการคนที่อยู่ในตำแหน่งนานที่สุดออกจากตำแหน่งเป็นจำนวน 1 ใน 3 เป็นอัตรา ถ้าจำนวนกรรมการที่แบ่งออกให้ตรงเป็นสามส่วนไม่ได้ก็ให้ออกโดยจำนวนใกล้เคียงที่สุดกับส่วน 1 ใน 3 และกรรมการที่ออกจากตำแหน่งแล้ว ที่ประชุมผู้ถือหุ้นอาจจะเลือกให้เป็นกรรมการอีกก็ได้
  - กรณีที่ตำแหน่งกรรมการว่างลงเพราะเหตุอื่นนอกจากถึงคราวออกตามวาระ ให้คณะกรรมการเลือกบุคคลซึ่งมีคุณสมบัติและไม่มีลักษณะต้องห้ามเข้าเป็นกรรมการแทน แต่บุคคลที่ได้รับการเลือกเป็นกรรมการใหม่นั้นจะอยู่ในตำแหน่งได้เพียงกำหนดเวลาที่กรรมการซึ่งออกไปนั้นพึงอยู่ในตำแหน่งได้
  - การลงคะแนนเสียงเลือกตั้งกรรมการ บริษัทให้ผู้ถือหุ้นใช้บัตรลงคะแนนเลือกตั้งกรรมการเป็นรายบุคคลโดยให้ผู้ถือหุ้นลงคะแนนเสียงทั้งหมดที่ตนมีอยู่เลือกบุคคลที่ได้รับการเสนอชื่อเป็นกรรมการทีละคน

### การเข้าร่วมประชุมคณะกรรมการ และคณะกรรมการชุดย่อย ประจำปี 2565 ดังนี้

การเข้าร่วมประชุม / ประชุมทั้งหมด (ครั้ง)

รายชื่อ	การประชุม					
	คณะกรรมการบริษัทฯ	สามัญผู้ถือหุ้นประจำปี	คณะกรรมการตรวจสอบ	คณะกรรมการสรรหาและกำหนดค่าตอบแทน	คณะกรรมการกำกับดูแลกิจการ/บรรษัทภิบาล	คณะกรรมการบริหารความเสี่ยง
1. นายวันชัย คุณานันทกุล	3/4	1/1	-	-	-	-
2. นายมนู เลียวไพโรจน์	4/4	1/1	4/4	2/2	-	4/4
3. นายสุพงษ์ ชยุตสาหกิจ	4/4	1/1	4/4	-	2/2	4/4
4. นายเล็ก ลิขรวิทย์	4/4	1/1	4/4	2/2	-	4/4
5. นายศักดิ์ทิพย์ ไกรฤกษ์	4/4	1/1	4/4	2/2	2/2	-
6. ดร.บุญวา ธรรมพิทักษ์กุล	4/4	1/1	4/4	-	2/2	4/4
7. นางอรชร คุณานันทกุล	4/4	1/1	-	-	-	-
8. นายสุรศักดิ์ คุณานันทกุล	4/4	1/1	-	-	-	-
9. นายสุรพล คุณานันทกุล	4/4	-	-	-	-	-
10. นางนภาพร หุณฑนะเสวี	4/4	1/1	-	-	-	-
11. นายสิทธิชัย คุณานันทกุล	4/4	1/1	-	-	-	-

ค่าตอบแทนของคณะกรรมการและคณะกรรมการชุดย่อย แสดงรายละเอียดในหัวข้อค่าตอบแทนของกรรมการและผู้บริหารประจำปี 2565

### การกำกับดูแลบริษัทย่อยและบริษัทร่วม

คณะกรรมการบริษัทฯ มีกลไกในการกำกับดูแล ควบคุมจัดการและรับผิดชอบการดำเนินงานของบริษัทย่อยและบริษัทร่วม เพื่อดูแลรักษาผลประโยชน์ในเงินลงทุนของบริษัทฯ ดังนี้

1. บริษัทฯ มีการส่งตัวแทนของบริษัทฯ ไปเป็นกรรมการ และผู้บริหารตามสัดส่วนการถือหุ้นในบริษัทย่อยและบริษัทร่วม ซึ่งการส่งบุคคลเข้าเป็นตัวแทนนั้นต้องได้รับความเห็นชอบจากที่ประชุมคณะกรรมการบริษัทฯ โดยกรรมการและผู้บริหารดังกล่าวจะมีส่วนร่วมในการกำหนดนโยบายที่สำคัญต่อการดำเนินธุรกิจของบริษัทย่อยและบริษัทร่วมดังกล่าว

2. บุคคลที่ได้รับการแต่งตั้งให้เป็นกรรมการในบริษัทย่อย หรือบริษัทร่วม มีหน้าที่ดำเนินการเพื่อประโยชน์ที่ดีที่สุดของบริษัทฯ รวมทั้งบริษัทย่อยและบริษัทร่วม

นอกจากนี้ ยังมีการกำหนดให้บริษัทย่อยมีข้อปฏิบัติในเรื่องการทำรายการเกี่ยวโยง การได้มาหรือจำหน่ายไป ซึ่งทรัพย์สินให้ครบถ้วนถูกต้องเช่นเดียวกับหลักเกณฑ์ของบริษัทฯ รวมถึงกำกับดูแลให้มีการเก็บข้อมูลและการบันทึกบัญชีของบริษัทย่อย ให้บริษัทฯ สามารถตรวจสอบ และรายงานจัดทำงบการเงินรวมได้ทันตามกำหนดด้วย

### การติดตามให้มีการปฏิบัติตามนโยบายแนวปฏิบัติในการกำกับดูแลกิจการ

บริษัทฯ ให้ความสำคัญในเรื่องการกำกับดูแลกิจการที่ดี โดยได้กำหนดนโยบายและแนวปฏิบัติที่เกี่ยวข้องไว้ในนโยบายการกำกับดูแลกิจการของบริษัทฯ และจรรยาบรรณธุรกิจ พร้อมทั้งส่งเสริมให้เกิดการปฏิบัติตามอย่างแท้จริงเพื่อสร้างความเชื่อมั่นต่อผู้มีส่วนได้เสียทุกกลุ่ม

ในรอบปีที่ผ่านมา บริษัทฯ ได้มีการติดตามเพื่อให้เกิดการปฏิบัติตามการกำกับดูแลกิจการที่ดี ครอบคลุมเรื่อง การดูแลพนักงาน และการไม่เลือกปฏิบัติ การต่อต้านการแข่งขันที่ไม่เป็นธรรม การดูแลสิ่งแวดล้อม สุขอนามัยและความปลอดภัยในองค์กร การรักษาความปลอดภัยของข้อมูลสารสนเทศ การจัดทำนโยบายและแนวปฏิบัติที่เกี่ยวข้องด้านการคุ้มครองข้อมูลส่วนบุคคล ตามกฎหมาย PDPA เช่น นโยบายและแนวปฏิบัติด้านการคุ้มครองข้อมูลส่วนบุคคล ระเบียบปฏิบัติด้านการคุ้มครองข้อมูลส่วนบุคคลในการใช้กล้องวงจรปิด ระเบียบปฏิบัติด้านการคุ้มครองข้อมูลส่วนบุคคลสำหรับพนักงาน ผู้สมัครงาน ผู้สมัครเข้าฝึกงาน ผู้ฝึกงาน และพนักงานของผู้รับจ้างเหมาแรงงาน ซึ่งผลการติดตามพบว่าบริษัทฯ ได้ดำเนินการตามแนวทางของแต่ละประเด็นได้อย่างครบถ้วนแล้ว

และเพื่อให้เกิดการปฏิบัติตามหลักการกำกับดูแลกิจการที่ดี บริษัทฯ จึงติดตามเพิ่มอีก 4 ประเด็น ดังนี้

### การป้องกันความขัดแย้งทางผลประโยชน์

เพื่อให้การดำเนินธุรกิจ และการดำเนินกิจกรรมต่างๆ ของพนักงานและบริษัทฯ ไม่ก่อให้เกิดความขัดแย้งของผลประโยชน์ระหว่างผลประโยชน์โดยส่วนตัวของพนักงาน กับ ผลประโยชน์ทางธุรกิจของบริษัทฯ พนักงานต้องหลีกเลี่ยงการกระทำหรือสถานการณ์ที่อาจก่อให้เกิดความขัดแย้งทางผลประโยชน์ (แสดงรายละเอียดในหัวข้อการกำกับดูแลกิจการ หมวดที่ 3 - การคำนึงถึงบทบาทของผู้มีส่วนได้เสีย)

ในปีที่ผ่านมา บริษัทฯ ได้ตรวจสอบแล้วไม่พบกรณีที่น่าจะก่อให้เกิดความขัดแย้งทางผลประโยชน์ของบริษัทฯ แต่อย่างใด

### การใช้ข้อมูลภายในเพื่อแสวงหาผลประโยชน์

บริษัทฯ ได้มีการจัดทำคู่มือจรรยาบรรณของบริษัทฯ เป็นลายลักษณ์อักษร โดยครอบคลุมเรื่องการใช้ข้อมูลภายใน ดังนี้

- ห้ามมิให้กรรมการ ผู้บริหาร และพนักงานของบริษัทฯ ทุกคนใช้ข้อมูลภายในซึ่งยังมิได้เปิดเผย เพื่อทำการซื้อขาย โอน หรือรับโอนหลักทรัพย์ที่ออกโดยบริษัทฯ ก่อนที่ข้อมูลนั้นจะเปิดเผยสู่สาธารณชน
- ให้กรรมการและผู้บริหารรายงานการถือหลักทรัพย์ต่อสำนักงานคณะกรรมการกำกับหลักทรัพย์และตลาดหลักทรัพย์แห่งประเทศไทยทุกครั้งที่มีการซื้อขาย โอน หรือรับโอนหลักทรัพย์ที่ออกโดยบริษัทฯ ภายใน 3 วันทำการ นับจากวันที่มีการซื้อขาย โอน หรือรับโอน และจัดส่งสำเนารายงานดังกล่าวจำนวน 1 ชุด ให้แก่เลขานุการบริษัทฯ เพื่อเก็บไว้เป็นหลักฐาน



ซึ่งคณะกรรมการได้มีการติดตามผลการปฏิบัติตามมาตรการดังกล่าว โดยให้เลขานุการบริษัทฯ รายงานการเปลี่ยนแปลง การถือครองหลักทรัพย์ของกรรมการทุกท่านให้ที่ประชุมคณะกรรมการบริษัทฯ ทราบทุกครั้งที่มีการประชุม

- ขอความร่วมมือกรรมการ ผู้บริหาร และพนักงานของบริษัทฯ ทุกคนไม่ทำการซื้อขายหลักทรัพย์ในช่วง 1 เดือน ก่อนที่ข้อมูลงบการเงิน หรือ ข้อมูลอื่นที่มีผลกระทบต่อราคาซื้อขายหลักทรัพย์จะเผยแพร่ต่อสาธารณชน และต้องไม่ซื้อขายหลักทรัพย์ของบริษัทฯ จนกว่าจะพ้นระยะเวลา 24 ชั่วโมง นับแต่ได้มีการเปิดเผยข้อมูลนั้นสู่สาธารณะทั้งหมดแล้ว
- ข้อมูลที่เกี่ยวกับการดำเนินธุรกิจของบริษัทฯ อาทิ สัญญาทางการค้า แบบผลิตภัณฑ์ และข้อมูลทางการค้า ถือเป็นความลับของบริษัทฯ ห้ามมิให้เปิดเผยให้บุคคลอื่นทราบ เว้นแต่การเปิดเผยนั้นเป็นไปตามกฎหมายหรือประโยชน์ในด้านการบริหารงานของบริษัทฯ แต่ทั้งนี้ จะต้องได้รับการอนุมัติจากบริษัทฯ ก่อนการเปิดเผย
- กรณีที่มีผู้ไม่ปฏิบัติตามข้อกำหนดข้างต้นจะถือว่ากระทำความผิดวินัยของบริษัทฯ ซึ่งบทกำหนดโทษจะเริ่มตั้งแต่ การตักเตือน การพักงาน จนถึงการเลิกจ้าง

ในปีที่ผ่านมาไม่เคยเกิดกรณีที่กรรมการและผู้บริหารของบริษัทฯ ใช้ข้อมูลภายในเพื่อหาผลประโยชน์แก่ตนเองหรือผู้อื่นในทางมิชอบแต่อย่างใด

### **การต่อต้านการทุจริตคอร์รัปชัน**

บริษัทฯ ได้กำหนดเรื่องการต่อต้านการทุจริต ความซัดเซงทางผลประโยชน์ การห้ามรับหรือให้สินบนและสิ่งจูงใจ ไว้ในนโยบายการกำกับดูแลกิจการ และคู่มือจรรยาบรรณขององค์กร ซึ่งกรรมการและพนักงานจะต้องยึดถือปฏิบัติอย่างเคร่งครัด อีกทั้ง หากพบผลการตรวจสอบภายใน ที่แสดงให้เห็นประเด็นที่จะเกิดความเสียหายในเรื่องดังกล่าว คณะกรรมการตรวจสอบจะแจ้งให้ฝ่ายบริหารดำเนินการตรวจสอบและแก้ไขปัญหาดังกล่าวทันที นอกจากนี้ บริษัทฯ มีการดำเนินการเพื่อป้องกันการมีส่วนเกี่ยวข้องกับการทุจริต ดังนี้

1. เปิดโอกาสให้ผู้มีส่วนได้เสียทั้งภายในและภายนอกองค์กร แจ้งเบาะแสหรือข้อร้องเรียนเกี่ยวกับการกระทำผิด กฎหมาย จรรยาบรรณ รายงานทางการเงินที่ไม่ถูกต้อง หรือระบบควบคุมภายในที่บกพร่องต่อประธานกรรมการกำกับดูแลกิจการ/บริษัทภิบาล รวมทั้งกำหนดมาตรการคุ้มครองผู้แจ้งเบาะแสเพื่อไม่ให้ถูกละเมิดสิทธิ
2. พนักงานที่พบเห็นการกระทำที่ฝ่าฝืนหรือไม่ปฏิบัติตามจรรยาบรรณองค์กร ให้แจ้งเหตุไปยังผู้จัดการฝ่ายทรัพยากรบุคคล และธุรการ เพื่อดำเนินการตรวจสอบข้อเท็จจริง ในกรณีที่พบการกระทำผิดกฎหมาย ให้แจ้งผลการสอบข้อเท็จจริงให้ฝ่ายกฎหมายทราบ เพื่อดำเนินคดีแพ่ง และ/หรืออาญาต่อไป กรณีฝ่าฝืนจรรยาบรรณองค์กรที่เป็นเรื่องสำคัญ ผู้รับข้อร้องเรียนจะต้องรายงานต่อคณะกรรมการตรวจสอบของบริษัทฯ ให้รับทราบด้วย ทั้งนี้ บริษัทฯ ได้กำหนดมาตรการคุ้มครองผู้แจ้งเบาะแสเพื่อไม่ให้ถูกละเมิดสิทธิ

ในรอบปีบัญชีที่ผ่านมา ไม่พบข้อร้องเรียนที่เกี่ยวกับการทุจริตต่อการกระทำผิดกฎหมาย จรรยาบรรณ รายงานทางการเงินที่ไม่ถูกต้อง หรือระบบควบคุมภายในที่บกพร่อง มายังบริษัทฯ ผ่านช่องทางใด ๆ

### **การแจ้งเบาะแส (Whistleblowing)**

บริษัทฯ เปิดโอกาสให้ผู้มีส่วนได้เสียทั้งภายในและภายนอกองค์กร แจ้งเบาะแสหรือข้อร้องเรียนผ่านช่องทางที่บริษัทจัดไว้ผ่านไปรษณีย์ เว็บไซต์ อีเมล และโทรศัพท์ ของบริษัทฯ เกี่ยวกับการกระทำผิดกฎหมาย จรรยาบรรณ รายงานทางการเงินที่ไม่ถูกต้อง หรือระบบควบคุมภายในที่บกพร่องต่อประธานคณะกรรมการกำกับดูแลกิจการ/บริษัทภิบาล รวมทั้งกำหนดมาตรการคุ้มครองผู้แจ้งเบาะแสไม่ให้ถูกละเมิดสิทธิ โดยสรุปผลการพิจารณาแล้วให้รายงานต่อคณะกรรมการบริษัทฯ เพื่อตัดสินใจดำเนินการตามที่คณะกรรมการบริษัทฯ เห็นสมควร (แสดงรายละเอียดในหัวข้อการกำกับดูแลกิจการ หมวดที่ 3 - การคำนึงถึงบทบาทของผู้มีส่วนได้เสีย)

ในปีที่ผ่านมา ไม่มีข้อร้องเรียนใด ๆ ที่เกี่ยวข้องกับการทุจริตหรือละเมิดนโยบายการกำกับดูแลกิจการของบริษัทฯ

**รายงานผลการปฏิบัติหน้าที่ของคณะกรรมการตรวจสอบ ประจำปี 2565**

รายชื่อ	ตำแหน่ง	การประชุมคณะกรรมการตรวจสอบ การเข้าร่วมประชุม/การประชุมทั้งหมด (ครั้ง)
1. นายมนู เลียวไพโรจน์	ประธานกรรมการตรวจสอบ	4/4
2. นายสุพงศ์ ชยุตสาหกิจ	กรรมการตรวจสอบ	4/4
3. นายเล็ก สีขรวิทย์	กรรมการตรวจสอบ	4/4
4. นายศักดิ์ทิพย์ ไกรฤกษ์	กรรมการตรวจสอบ	4/4
5. ดร.บุญวา ธรรมพิทักษ์กุล	กรรมการตรวจสอบ	4/4

การปฏิบัติหน้าที่ของคณะกรรมการตรวจสอบ ปรากฏตามเอกสารแนบ 6 รายงานของคณะกรรมการตรวจสอบ ประจำปี 2565

**รายงานผลการปฏิบัติหน้าที่ของคณะกรรมการชุดย่อยอื่น ๆ ประจำปี 2565**

การเข้าร่วมประชุม / ประชุมทั้งหมด (ครั้ง)

รายชื่อ	คณะกรรมการสรรหาและ กำหนดค่าตอบแทน	คณะกรรมการกำกับดูแลกิจการ/ บรรษัทภิบาล	คณะกรรมการ บริหารความเสี่ยง
1. นายมนู เลียวไพโรจน์	2/2	-	4/4
2. นายสุพงศ์ ชยุตสาหกิจ	-	2/2	4/4
3. นายเล็ก สีขรวิทย์	2/2	-	4/4
4. นายศักดิ์ทิพย์ ไกรฤกษ์	2/2	2/2	-
5. ดร.บุญวา ธรรมพิทักษ์กุล	-	2/2	4/4

## รายงานของคณะกรรมการสรรหาและกำหนดค่าตอบแทน ประจำปี 2565

เรียน ท่านผู้ถือหุ้น บริษัท สยามสตีลอินเตอร์เนชันแนล จำกัด (มหาชน)

ปัจจุบัน คณะกรรมการสรรหาและกำหนดค่าตอบแทน ได้รับการแต่งตั้งจากที่ประชุมคณะกรรมการบริษัทฯ ประกอบด้วย กรรมการซึ่งเป็นกรรมการอิสระทั้งหมด จำนวน 3 ท่าน ได้แก่ นายเล็ก สีขรวิทย์ เป็นประธานกรรมการสรรหาและกำหนดค่าตอบแทน นายมนู เลียวไพโรจน์ และนายศักดิ์ทิพย์ ไกรฤกษ์ เป็นกรรมการสรรหาและกำหนดค่าตอบแทน

คณะกรรมการสรรหาและกำหนดค่าตอบแทนปฏิบัติหน้าที่ตามขอบเขต หน้าที่ และความรับผิดชอบที่ได้รับมอบหมายจาก คณะกรรมการบริษัทฯ ซึ่งกำหนดไว้ในกฎบัตร โดยในปี 2565 ได้จัดให้มีการประชุมคณะกรรมการสรรหาและกำหนดค่าตอบแทน จำนวนรวม 2 ครั้ง สรุปสาระสำคัญได้ดังนี้

1. กำหนดหลักเกณฑ์การจ่ายโบนัสและหลักเกณฑ์อัตราการขึ้นเงินเดือนพนักงาน และผู้บริหารประจำปี โดยพิจารณาหลักเกณฑ์แล้วเห็นว่า สมเหตุสมผล
2. ได้พิจารณาค่าตอบแทนของกรรมการ กรรมการชุกย่อย (แสดงรายละเอียดไว้ในแบบ 56-1 One Report ฉบับนี้ ในหัวข้อ ค่าตอบแทนกรรมการและผู้บริหาร)
3. รับทราบผลการประเมินการปฏิบัติงานของประธานกรรมการบริษัท คณะกรรมการบริษัทฯ (เป็นรายบุคคล โดยการประเมินตนเอง และการประเมินผลการปฏิบัติงานของคณะกรรมการทั้งคณะ) และคณะกรรมการชุกย่อย จำนวน 4 คณะ และนำเสนอต่อคณะกรรมการบริษัทฯ รับทราบแล้ว

ในปี 2565 คณะกรรมการสรรหาและกำหนดค่าตอบแทน ได้มีการประเมินผลการปฏิบัติงานทั้งคณะ โดยการประเมินตนเอง ซึ่งได้เปรียบเทียบกับแนวทางปฏิบัติที่ดีและกฎบัตร ซึ่งคณะกรรมการสรรหาและกำหนดค่าตอบแทน พอใจในผลการประเมินดังกล่าว โดยมีการปฏิบัติงานที่มีประสิทธิภาพและเป็นไปตามกฎบัตรที่กำหนดไว้ และได้รายงานผลให้คณะกรรมการบริษัทฯ ทราบแล้ว



(นายเล็ก สีขรวิทย์)

ประธานกรรมการสรรหาและกำหนดค่าตอบแทน

## รายงานของคณะกรรมการกำกับดูแลกิจการ/บรรษัทภิบาล ประจำปี 2565

### เรียน ท่านผู้ถือหุ้น บริษัท สยามสตีลอินเตอร์เนชั่นแนล จำกัด (มหาชน)

คณะกรรมการกำกับดูแลกิจการ/บรรษัทภิบาล ได้รับการแต่งตั้งจากที่ประชุมคณะกรรมการบริษัทฯ ประกอบด้วยกรรมการ ซึ่งเป็นกรรมการอิสระทั้งหมด จำนวน 3 ท่าน ได้แก่ นายสุพงศ์ ชยุตสาหกิจ เป็นประธานกรรมการกำกับดูแลกิจการ/บรรษัทภิบาล นายศักดิ์ทิพย์ ไกรฤกษ์ และ ดร.บุญญา ธรรมพิทักษ์กุล เป็นกรรมการกำกับดูแลกิจการ/บรรษัทภิบาล

คณะกรรมการกำกับดูแลกิจการ/บรรษัทภิบาล ได้ปฏิบัติหน้าที่ตามขอบเขต หน้าที่ และความรับผิดชอบที่ได้รับมอบหมาย จากคณะกรรมการบริษัท ซึ่งกำหนดไว้ในกฎบัตร โดยในปี 2565 ได้จัดให้มีการประชุมคณะกรรมการกำกับดูแลกิจการ/บรรษัทภิบาล จำนวนรวม 2 ครั้ง สรุปสาระสำคัญได้ดังนี้

1. ทบทวนนโยบายการกำกับดูแลกิจการที่ดี และคู่มือจรรยาบรรณองค์กร ที่เป็นลายลักษณ์อักษร โดยมีส่วนที่ปรับปรุง ในส่วนของหลักการกำกับดูแลกิจการที่ดี โดยนโยบายและคู่มือดังกล่าว ได้กำหนดให้กรรมการ อนุกรรมการ ที่ปรึกษา ผู้บริหาร และพนักงานทุกคนในองค์กรต้องยึดถือเป็นแนวทางในการปฏิบัติอย่างเคร่งครัด มีการให้ความรู้และส่งเสริม การปฏิบัติในเรื่องดังกล่าว แก่พนักงานทุกคน ทุกระดับ เน้นการสร้างจิตสำนึกให้แก่พนักงานตั้งแต่เริ่มเข้างาน โดยจัดทำ คู่มือดังกล่าวเป็นรูปเล่มและแจกพนักงานเข้าใหม่ ทั้งนี้ผู้บังคับบัญชาจะเป็นผู้ให้คำแนะนำในการปฏิบัติ กรณีที่มี ผู้ไม่ปฏิบัติตามนโยบายหรือคู่มือจรรยาบรรณข้างต้นจะถือว่ากระทำผิดวินัยของบริษัทจะพิจารณาลงโทษตามระเบียบ ของบริษัท ซึ่งเริ่มตั้งแต่ การตักเตือน การพักงาน จนถึงการเลิกจ้าง
2. ดูแลและส่งเสริมให้มีการประเมินการปฏิบัติงานของประธานกรรมการบริษัท คณะกรรมการ (เป็นรายบุคคล โดย การประเมินตนเอง และการประเมินผลการปฏิบัติงานของคณะกรรมการทั้งคณะ) และคณะกรรมการชุดย่อยจำนวน 4 คณะ เป็นประจำทุกปีอย่างน้อยปีละ 1 ครั้ง เพื่อให้กรรมการแต่ละท่านได้พิจารณาทบทวนผลงาน ประเด็นและอุปสรรค ต่าง ๆ ในระหว่างปีที่ผ่านมา ซึ่งจะช่วยให้การทำงานมีประสิทธิภาพมากขึ้น
3. ในปีที่ผ่านมา คณะกรรมการกำกับดูแลกิจการ/บรรษัทภิบาล ได้มีการประเมินผลการปฏิบัติงาน ทั้งคณะ โดยการประเมิน ตนเอง ซึ่งได้เปรียบเทียบกับแนวทางปฏิบัติที่ดีและกฎบัตร ซึ่งคณะกรรมการกำกับดูแลกิจการ/บรรษัทภิบาล พอใจใน ผลการประเมินดังกล่าวที่มีการปฏิบัติงานที่มีประสิทธิภาพและเป็นไปตามกฎบัตรที่กำหนดไว้ และได้รายงานต่อ คณะกรรมการบริษัทฯ แล้ว
4. บริษัทฯ ได้จัดทำนโยบายและแนวปฏิบัติที่เกี่ยวข้องด้านการคุ้มครองข้อมูลส่วนบุคคล ตามกฎหมาย PDPA เพื่อสร้าง ความเชื่อมั่น แก่พนักงานได้ตระหนักถึงการปฏิบัติตามกฎหมายและแนวทางที่บริษัทกำหนด
5. บริษัทฯ ได้รับผลประเมินคุณภาพการจัดประชุมผู้ถือหุ้น ประจำปี 2565 โดยสมาคมส่งเสริมผู้ลงทุนไทย บริษัทฯ ได้ 100 คะแนนเต็ม ซึ่งอยู่ในเกณฑ์ “ดีเลิศ”
6. บริษัทฯ ได้รับผลการประเมินโครงการสำรวจการกำกับดูแลกิจการของบริษัทจดทะเบียนไทย ประจำปี 2565 โดย สมาคมส่งเสริมสถาบันกรรมการบริษัทไทย (IOD) บริษัทฯ ได้รับคะแนนในภาพรวมอยู่ในเกณฑ์ “ดีมาก”

บริษัทฯ ตระหนักถึงความสำคัญและมีเจตนารมณ์ที่จะส่งเสริมให้บริษัทฯ เป็นองค์กรที่มีประสิทธิภาพในการดำเนินธุรกิจ การกำกับดูแลกิจการและการบริหารจัดการที่ดี มุ่งเน้นการสร้างประโยชน์สูงสุดให้แก่ผู้ถือหุ้น และคำนึงถึงผู้ที่มีส่วนได้เสียโดยรวม มีคุณธรรมในการดำเนินธุรกิจ มีความโปร่งใส และตรวจสอบได้ เพื่อเพิ่มความเชื่อมั่นให้แก่ผู้ถือหุ้น ผู้ลงทุนและผู้ที่เกี่ยวข้องทุกฝ่าย ซึ่งคณะกรรมการกำกับดูแลกิจการ/บรรษัทภิบาล ยังคงมุ่งมั่นและพัฒนาประสิทธิภาพในการดำเนินงานด้านการกำกับดูแลกิจการที่ดี และมั่นใจว่า จะสามารถบรรลุเป้าหมายดังกล่าวได้

( นายสุพงศ์ ชยุตสาหกิจ )

ประธานกรรมการกำกับดูแลกิจการ/บรรษัทภิบาล

## รายงานของคณะกรรมการบริหารความเสี่ยง ประจำปี 2565

เรียน ท่านผู้ถือหุ้น บริษัท สยามสตีลอินเตอร์เนชันแนล จำกัด (มหาชน)

คณะกรรมการบริหารความเสี่ยง ได้รับการแต่งตั้งจากที่ประชุมคณะกรรมการบริษัทฯ ประกอบด้วยกรรมการซึ่งเป็นกรรมการอิสระทั้งหมด จำนวน 4 ท่าน ได้แก่ นายมนู เลียวไพโรจน์ เป็นประธานกรรมการบริหารความเสี่ยง นายสุพงศ์ ชยุตสาหกิจ นายเล็ก สีขรวิทย์ และดร.บุญวาท ธรรมพิทักษ์กุล เป็นกรรมการบริหารความเสี่ยง

คณะกรรมการบริหารความเสี่ยง ปฏิบัติหน้าที่ตามขอบเขต หน้าที่ และความรับผิดชอบที่ได้รับมอบหมายจากคณะกรรมการบริษัทฯ ซึ่งกำหนดไว้ในกฎบัตร โดยใน 2565 ได้จัดให้มีการประชุมคณะกรรมการบริหารความเสี่ยง จำนวนรวม 4 ครั้ง สรุปสาระสำคัญได้ ดังนี้

1. ติดตามแผนการบริหารความเสี่ยงของบริษัทใน 6 กลุ่มความเสี่ยง ที่ฝ่ายบริหารนำเสนอ โดยครอบคลุมความเสี่ยงด้านกลยุทธ์ (Strategic Risk) ด้านการดำเนินงาน (Operational Risk) ด้านบัญชีและการเงิน (Financial and Accounting Risk) ด้านการปฏิบัติตามกฎระเบียบ (Compliance Risk) และด้านระบบสารสนเทศ (Information System Risk) และได้รายงานผลให้คณะกรรมการบริษัทฯ ทราบแล้ว
2. ในปีที่ผ่านมา คณะกรรมการบริหารความเสี่ยง ได้มีการประเมินผลการปฏิบัติงานทั้งคณะ โดยการประเมินตนเอง ซึ่งได้เปรียบเทียบกับแนวทางปฏิบัติที่ดีและกฎบัตร ซึ่งคณะกรรมการบริหารความเสี่ยง พิจารณาผลการประเมินดังกล่าวโดยมีการปฏิบัติงานที่มีประสิทธิภาพและเป็นไปตามกฎบัตรที่กำหนดไว้ และได้รายงานผลให้คณะกรรมการบริษัทฯ ทราบแล้ว



(นายมนู เลียวไพโรจน์)  
ประธานกรรมการบริหารความเสี่ยง

## การควบคุมภายในและรายงานระหว่างกัน

### การควบคุมภายใน

บริษัทฯได้แต่งตั้ง บริษัท ริสก์เลส โซลูชันส์ จำกัด ให้ปฏิบัติหน้าที่เป็นผู้ตรวจสอบภายในของบริษัทฯ ตั้งแต่ 11 สิงหาคม 2565 ซึ่งบริษัท ริสก์เลส โซลูชันส์ จำกัด ได้มอบหมายให้ นายสรณ ทองประเสริฐ ตำแหน่ง กรรมการผู้จัดการ เป็นผู้รับผิดชอบหลักในการปฏิบัติหน้าที่ผู้ตรวจสอบภายในของบริษัท

คณะกรรมการตรวจสอบได้พิจารณาคุณสมบัติของบริษัท ริสก์เลส โซลูชันส์ จำกัด และนายสรณ ทองประเสริฐ แล้วเห็นว่ามีความเหมาะสมเพียงพอกับการปฏิบัติหน้าที่ มีประสบการณ์ และผู้ตรวจสอบภายในจะมีความเป็นอิสระและรายงานตรงต่อคณะกรรมการตรวจสอบในด้านการปฏิบัติงานเพื่อประเมินความเพียงพอของระบบการควบคุมภายในเพื่อให้การดำเนินงานเป็นไปตามเป้าหมาย วัตถุประสงค์ กฎหมายข้อกำหนดที่เกี่ยวข้อง และให้คำปรึกษาเพื่อพัฒนาระบบควบคุมภายในให้มีประสิทธิภาพอย่างต่อเนื่อง คณะกรรมการตรวจสอบจะพิจารณารายงานของผู้ตรวจสอบภายในและรายงานต่อที่ประชุมคณะกรรมการบริษัทฯ

การพิจารณาและอนุมัติ แต่งตั้ง ถอดถอน โยกย้ายผู้ดำรงตำแหน่งหัวหน้าหน่วยงานตรวจสอบภายในของบริษัทฯจะต้องผ่านการอนุมัติ(หรือได้รับความเห็นชอบ) จากคณะกรรมการตรวจสอบโดยคุณสมบัติของผู้ดำรงตำแหน่งหัวหน้างานตรวจสอบภายในปรากฏในเอกสารแนบ 3

### ความเห็นคณะกรรมการบริษัท เกี่ยวกับระบบการควบคุมภายใน

คณะกรรมการบริษัทฯได้ประเมินระบบการควบคุมภายในของบริษัทฯ จากรายงานผลสอบทานประสิทธิผลของการควบคุมภายในจากผู้ตรวจสอบภายในและรายงานของคณะกรรมการตรวจสอบ รวมทั้งการซักถามข้อมูลจากฝ่ายบริหารแล้ว สรุปได้ว่า จากการประเมินระบบการควบคุมภายในของบริษัทฯในด้านต่างๆ 5 องค์ประกอบ คือ การควบคุมภายในองค์กร การประเมินความเสี่ยง การควบคุมการปฏิบัติงาน ระบบสารสนเทศ และการสื่อสารข้อมูล และระบบการติดตาม คณะกรรมการเห็นว่า ระบบการควบคุมภายในของบริษัทฯมีความเพียงพอและเหมาะสม อีกทั้งยังได้มีคณะกรรมการบริหารความเสี่ยงช่วยทำหน้าที่ในการทบทวนระบบ และประเมินประสิทธิผลของการจัดการความเสี่ยงทุกไตรมาส โดยบริษัทฯได้จัดให้มีบุคลากรอย่างเพียงพอที่จะดำเนินการตามระบบได้อย่างมีประสิทธิภาพ รวมทั้งมีระบบควบคุมภายในในเรื่องการติดตามควบคุมดูแลการดำเนินงานของบริษัทฯอยู่ได้ สามารถป้องกันทรัพย์สินของบริษัทฯและบริษัทฯอยู่จากการที่กรรมการหรือผู้บริหารนำไปใช้โดยมิชอบหรือโดยไม่มีอำนาจ รวมถึงการทำธุรกรรมกับบุคคลที่อาจมีความขัดแย้งและบุคคลที่เกี่ยวข้องกัน อย่างเพียงพอแล้ว สำหรับการควบคุมภายในในหัวข้ออื่น คณะกรรมการเห็นว่าบริษัทมีการควบคุมภายในที่เพียงพอแล้วเช่นกันและสอดคล้องกับหลักการกำกับดูแลกิจการที่ดี (Good Corporate Governance)

รายการระหว่างกัน

ชื่อบริษัท	รายการกับบริษัทที่เกี่ยวข้อง			ความสัมพันธ์ระหว่างบริษัทและบริษัทที่เกี่ยวข้อง	
	รายการ	ปี 2565 พันบาท	ปี 2564 พันบาท	นโยบายการกำหนดราคา	รายละเอียดอื่น
<b>บริษัทย่อย</b>					
บจก. ศรีเจริญอินเตอร์เนชั่นแนล	ขายสินค้า	816.56	244.92	ต้นทุนบวกกำไรส่วนเพิ่มหรือราคาตาม ที่ตกลงร่วมกัน	บมจ. สยามสตีลอินเตอร์เนชั่นแนล
	ขายวัตถุดิบ/วัสดุโรงงานและรายได้อื่น รายได้ค่าเช่า	0.00 24.00	0.00 24.00	ต้นทุนบวกกำไรส่วนเพิ่ม ราคาตามที่ตกลงร่วมกัน	100%
	ขายสินค้า	9,744.05	8,044.13	ต้นทุนบวกกำไรส่วนเพิ่มหรือราคาตาม ที่ตกลงร่วมกัน	51%
บจก. สยามสตีล โอซี	ขายวัตถุดิบ/วัสดุโรงงานและรายได้อื่น รายได้ค่าเช่า	150.59 325.34	163.25 339.48	ต้นทุนบวกกำไรส่วนเพิ่ม ราคาตามที่ตกลงร่วมกัน	นางนภาพร นายสุรพล
	เงินปันผลรับ	0.00	850.65	ตามที่ประกาศจ่าย	
	ขายวัตถุดิบ/วัสดุโรงงานและรายได้อื่น ดอกเบี้ยรับ	0.00 2,755.00	0.00 2,130.15	ต้นทุนบวกกำไรส่วนเพิ่ม อัตราที่ตกลงร่วมกัน	นายวันชัย นายสุรศักดิ์ นางนภาพร นายสุรพล
บจก. สยามโอคานูระสตีล	ขายสินค้า	15.40	45.76	ต้นทุนบวกกำไรส่วนเพิ่มหรือราคาตาม ที่ตกลงร่วมกัน	บมจ. สยามสตีลอินเตอร์เนชั่นแนล
	ขายวัตถุดิบ/วัสดุโรงงานและรายได้อื่น รายได้ค่าเช่า	194.42 871.20	1,500.75 60.00	ต้นทุนบวกกำไรส่วนเพิ่ม ราคาตามที่ตกลงร่วมกัน	100%
	เงินปันผลรับ ซื้อวัตถุดิบ	4,896.34 503.93	3,877.58 263.77	ตามที่ประกาศจ่าย ต้นทุนบวกกำไรส่วนเพิ่มหรือราคาตาม ที่ตกลงร่วมกัน	51%
	ซื้อสินค้าสำเร็จรูป ค่าใช้จ่ายในการดำเนินงานและค่าใช้จ่ายอื่น	11,982.71 0.00	16,640.22 18.80	ราคาตามที่ตกลงร่วมกัน ต้นทุนบวกกำไรส่วนเพิ่มหรือราคาตาม ที่ตกลงร่วมกัน	นายวันชัย นายสุรศักดิ์ นายสุรพล



ชื่อบริษัท	รายการกับบริษัทที่เกี่ยวข้อง				ความสัมพันธ์ระหว่างบริษัทและบริษัทที่เกี่ยวข้อง		กรรมการร่วมกัน
	รายการ	ปี 2565	ปี 2564	นโยบายการกำหนดราคา	ร้อยละการถือหุ้น	ความสัมพันธ์	
		พันบาท	พันบาท				
<b>บริษัทย่อยทางอ้อม</b>							
บจก. บางพระกรีเนอเนอรัล	ขายวัตถุดิบ/วัสดุโรงงานและรายได้อื่น	0.00	0.00	ต้นทุนบวกกำไรส่วนเพิ่ม	บมจ. สยามสตีลอินเตอร์เนชั่นแนล ถือหุ้นผ่าน บจก. สยามอินเตอร์เนชั่น เอนเนอร์จี	100%	นายวันชัย นายสุรศักดิ์ นางนภาพร นายสุรพล นายสิทธิชัย
	ขายสินค้า	10,524.37	0.00	ต้นทุนบวกกำไรส่วนเพิ่มหรือราคาตาม ที่ตกลงร่วมกัน	บมจ. สยามสตีลอินเตอร์เนชั่นแนล ถือหุ้นผ่าน บจก. สยามอินเตอร์เนชั่น เอนเนอร์จี	100%	นายวันชัย นายสุรศักดิ์ นางนภาพร นายสุรพล นายสิทธิชัย
บจก. สยามไบโอแอสเมมูแพคจอร์จ	ขายวัตถุดิบ/วัสดุโรงงานและรายได้อื่น	0.00	2.63	ต้นทุนบวกกำไรส่วนเพิ่ม	บมจ. สยามสตีลอินเตอร์เนชั่นแนล ถือหุ้นผ่าน บจก. สยามอินเตอร์เนชั่น เอนเนอร์จี	100%	นายวันชัย นายสุรศักดิ์ นางนภาพร นายสุรพล นายสิทธิชัย
	ขายวัตถุดิบ/วัสดุโรงงานและรายได้อื่น	1.95	0.00	ต้นทุนบวกกำไรส่วนเพิ่ม			
บจก. สยามไมโอแอสเมมูโปรดัก	รายได้ค่าเช่า	24,360.00	9,960.00	ราคาตามข้อตกลงร่วมกัน	บมจ. สยามสตีลอินเตอร์เนชั่นแนล ถือหุ้นผ่าน บจก. สยามอินเตอร์เนชั่น เอนเนอร์จี	100%	นายวันชัย นายสุรศักดิ์ นางนภาพร นายสุรพล นายสิทธิชัย
	ขายวัตถุดิบ/วัสดุโรงงานและรายได้อื่น	0.00	0.00	ต้นทุนบวกกำไรส่วนเพิ่ม			
บจก. สยามฟอรัสแอสเมมูเนชั่น	ขายวัตถุดิบ/วัสดุโรงงานและรายได้อื่น	0.00	0.00	ต้นทุนบวกกำไรส่วนเพิ่ม	บมจ. สยามสตีลอินเตอร์เนชั่นแนล ถือหุ้นผ่าน บจก. สยามอินเตอร์เนชั่น เอนเนอร์จี	60%	นายวันชัย นายสุรศักดิ์ นางนภาพร นายสุรพล นายสิทธิชัย

ชื่อบริษัท	รายการกับบริษัทที่เกี่ยวข้อง				ความสัมพันธ์ระหว่างบริษัทและบริษัทที่เกี่ยวข้อง		กรรมการร่วมกัน
	รายการ	ปี 2565	ปี 2564	นโยบายการกำหนดราคา	ร้อยละการถือหุ้น	ความสัมพันธ์	
		พันบาท	พันบาท				
<b>บริษัทรวม</b>							
บจก. สยามโกลด์มูวเมทัลอินเตอเนชั่นแนล	ขายสินค้า	10,536.09	4,266.18	ต้นทุนบวกกำไรส่วนเพิ่มหรือราคาตาม ที่ตกลงร่วมกัน	บมจ. สยามสตีลอินเตอร์เนชั่นแนล	40%	นายวันชัย คุณนันทกุล
	ขายวัตถุดิบ/วัสดุโรงงานและรายได้อื่น รายได้ค่าเช่า เงินปันผลรับ ซื้อสินค้าสำเร็จรูป ซื้อสินทรัพย์	5,385.08 540.00 4,115.71 37.13 350.00	4,456.75 1,468.08 4,115.71 9.35 0.00	ต้นทุนบวกกำไรส่วนเพิ่ม ราคาตามข้อตกลงร่วมกัน ตามที่ประกาศขาย ราคาตามข้อตกลงร่วมกัน ราคาตามข้อตกลงร่วมกัน			นายสุรศักดิ์ นางงนภาพร นายสุรพล นายสิทธิชัย คุณนันทกุล
บมจ. ศูนย์บริการเหล็กสยาม	ขายสินค้า	51.15	34.60	ต้นทุนบวกกำไรส่วนเพิ่มหรือราคาตาม ที่ตกลงร่วมกัน	บมจ. สยามสตีลอินเตอร์เนชั่นแนล กลุ่มคุณนันทกุล	22.76% 6.43%	นายวันชัย คุณนันทกุล
	ขายวัตถุดิบ/วัสดุโรงงานและรายได้อื่น เงินปันผลรับ ซื้อวัตถุดิบ ซื้อสินทรัพย์ ค่าใช้จ่ายในการดำเนินงานและค่าใช้จ่ายอื่น	6.24 36,076.88 32,318.45 0.00 0.00	216.94 16,626.74 33,381.97 476.15 2.42	ต้นทุนบวกกำไรส่วนเพิ่ม ตามที่ประกาศขาย ต้นทุนบวกกำไรส่วนเพิ่มหรือราคาตาม ที่ตกลงร่วมกัน ราคาตามข้อตกลงร่วมกัน ต้นทุนบวกกำไรส่วนเพิ่มหรือราคาตาม ที่ตกลงร่วมกัน			นายสุรศักดิ์ นางงนภาพร นายสุรพล นายสิทธิชัย คุณนันทกุล

ชื่อบริษัท	รายการกับบริษัทที่เกี่ยวข้อง			ความสัมพันธ์ระหว่างบริษัทและบริษัทที่เกี่ยวข้อง		
	รายการ	ปี 2565 พันบาท	ปี 2564 พันบาท	นโยบายการกำหนดราคา	รายละเอียดหุ้น	กรรมการร่วมกัน
<b>บริษัทที่เกี่ยวข้อง</b>						
บจก. ยูนิเทคเวสต์	ขายวัตถุดิบ/วัสดุโรงงานและรายได้อื่น คำใช้จ่ายในการดำเนินงานและคำใช้จ่ายอื่น	7,013.66	6,026.70	ต้นทุนบวกกำไรส่วนเพิ่ม ต้นทุนบวกกำไรส่วนเพิ่มหรือราคาตาม ที่ตกลงร่วมกัน	กลุ่มคุณานันท์ทุก นายวันชัย นายสุรศักดิ์	คุณานันท์ทุก คุณานันท์ทุก
บจก. ฟอริไม้ก้า (ประเทศไทย)	ขายวัตถุดิบ/วัสดุโรงงานและรายได้อื่น รายได้ค่าเช่า เงินปันผลรับ ซื้อวัตถุดิบ ซื้อสินทรัพย์ คำใช้จ่ายในการดำเนินงานและคำใช้จ่ายอื่น	0.00 16,317.18 16,529.12 1,938.59 0.00 0.00	195.71 16,184.52 15,832.11 1,813.86	ต้นทุนบวกกำไรส่วนเพิ่ม ราคาตามที่ตกลงร่วมกัน ตามที่ประกาศขาย ต้นทุนบวกกำไรส่วนเพิ่มหรือราคาตาม ที่ตกลงร่วมกัน ราคาตามที่ตกลงร่วมกัน	บมจ. สยามสตีลอินเตอร์เนชั่นแนล 5%	คุณานันท์ทุก คุณานันท์ทุก
บจก. พานาโซนิค (ประเทศไทย) เดิมชื่อ บจก. พานาโซนิค อีโต โซลูชั่น (ประเทศไทย)	ขายวัตถุดิบ/วัสดุโรงงานและรายได้อื่น เงินปันผลรับ	0.00 4,761.61	2.80 2,501.38	ต้นทุนบวกกำไรส่วนเพิ่ม ตามที่ประกาศขาย	บมจ. สยามสตีลอินเตอร์เนชั่นแนล 5%	คุณานันท์ทุก
บจก. สยามซีโอดีเซ	ซื้อวัตถุดิบ ซื้อสินทรัพย์ คำใช้จ่ายในการดำเนินงานและคำใช้จ่ายอื่น	527.29 0.00 1,240.07	89.96 0.00 1,278.96	ต้นทุนบวกกำไรส่วนเพิ่มหรือราคาตาม ที่ตกลงร่วมกัน ราคาตามที่ตกลงร่วมกัน ต้นทุนบวกกำไรส่วนเพิ่มหรือราคาตาม ที่ตกลงร่วมกัน	บมจ. สยามสตีลอินเตอร์เนชั่นแนล 0.0004%	
บจก. ลัดกี-จิงค์คอมเพ็นเตอร์ (นครราชสีมา)	คำใช้จ่ายค่าเช่า ขายสินค้า ขายวัตถุดิบ/วัสดุโรงงานและรายได้อื่น	0.00 0.00 0.00	2,428.84 0.00 0.00	ราคาตามที่ตกลงร่วมกัน ต้นทุนบวกกำไรส่วนเพิ่มหรือราคาตาม ที่ตกลงร่วมกัน ต้นทุนบวกกำไรส่วนเพิ่ม	-	คุณานันท์ทุก คุณานันท์ทุก คุณานันท์ทุก

ชื่อบริษัท	รายการกับบริษัทที่เกี่ยวข้อง				ความสัมพันธ์ระหว่างบริษัทฯ และบริษัทที่เกี่ยวข้อง		กรรมการร่วมกัน
	รายการ	ปี 2565	ปี 2564	นโยบายการกำหนดราคา	ร้อยละการถือหุ้น	-	
		พันบาท	พันบาท				
<b>บริษัทที่เกี่ยวข้อง (ต่อ)</b>							
บจก. ลัคกี้-คิงส์ด้อมเซ็นเตอร์ (เชียงใหม่)	ขายสินค้า	0.00	0.00	ต้นทุนบวกกำไรส่วนเพิ่มหรือราคาตาม ที่ตกลงร่วมกัน	-	นายวันชัย นวยสุรพล	คุณมานันท์กุด
	ขายวัตถุดิบ/วัสดุโรงงานและรายได้อื่น	0.00	0.00	ต้นทุนบวกกำไรส่วนเพิ่ม	-	นายสุรพล	คุณมานันท์กุด
บจก. ยูเนี่ยนออดิโพรท	ขายสินค้า	130.07	42.53	ต้นทุนบวกกำไรส่วนเพิ่มหรือราคาตาม ที่ตกลงร่วมกัน	1.72%	นายวันชัย	คุณมานันท์กุด
	ขายวัตถุดิบ/วัสดุโรงงานและรายได้อื่น	4.15	1.26	ต้นทุนบวกกำไรส่วนเพิ่ม	-	นายสิทธิชัย	คุณมานันท์กุด
บจก. ซีโรโกะ(ประเทศไทย)	ขายสินค้า	1,731.20	1,740.96	ต้นทุนบวกกำไรส่วนเพิ่มหรือราคาตาม ที่ตกลงร่วมกัน	-	ผู้ถือหุ้นร่วมกัน	
	ขายวัตถุดิบ/วัสดุโรงงานและรายได้อื่น	2,762.75	2,769.81	ต้นทุนบวกกำไรส่วนเพิ่ม			
	ซื้อวัตถุดิบ	64.50	58.00	ต้นทุนบวกกำไรส่วนเพิ่มหรือราคาตาม ที่ตกลงร่วมกัน			
	ซื้อสินค้าสำเร็จรูป	541.54	357.54	ราคาตาม ที่ตกลงร่วมกัน			
	ซื้อสินทรัพย์	0.00	0.00	ราคาตาม ที่ตกลงร่วมกัน			
ค่าใช้จ่ายในการดำเนินงานและค่าใช้จ่ายอื่น	60.59	88.96	ต้นทุนบวกกำไรส่วนเพิ่มหรือราคาตาม ที่ตกลงร่วมกัน				

## รายงานความรับผิดชอบของคณะกรรมการต่อรายงานทางการเงิน

คณะกรรมการบริษัทฯ เป็นผู้รับผิดชอบงบทางการเงินของบริษัท สยามสตีลอินเตอร์เนชั่นแนล จำกัด (มหาชน) และข้อมูลทางการเงินที่ปรากฏในรายงานประจำปี งบการเงินดังกล่าวจัดทำขึ้นตามมาตรฐานการบัญชีที่รับรองทั่วไปในประเทศไทย โดยเลือกใช้นโยบายบัญชีที่เหมาะสมและถือปฏิบัติอย่างสม่ำเสมอและใช้ดุลยพินิจอย่างระมัดระวังอย่างดีที่สุดในการจัดทำ รวมทั้งมีการเปิดเผยข้อมูลที่สำคัญอย่างเพียงพอในหมายเหตุประกอบงบการเงิน

คณะกรรมการบริษัทฯ ได้จัดให้มีระบบควบคุมภายในที่มีประสิทธิภาพ เพื่อให้มั่นใจว่าการบันทึกข้อมูลทางบัญชีมีความถูกต้องครบถ้วน โดยงบการเงินของบริษัทฯ และบริษัทย่อยได้ตรวจสอบโดยผู้สอบบัญชีของบริษัท สอบบัญชีธรรมชาติ จำกัด ตรวจสอบนั้นทางคณะกรรมการบริษัทฯ ได้สนับสนุนข้อมูลและเอกสารต่าง ๆ เพื่อให้ผู้สอบบัญชีสามารถตรวจสอบและแสดงความคิดเห็นได้ตามมาตรฐานการสอบบัญชี โดยความเห็นของผู้สอบบัญชีได้ปรากฏในรายงานของผู้สอบบัญชีที่แสดงไว้ในรายงานประจำปีแล้ว

ในการนี้บริษัทฯ ได้แต่งตั้งคณะกรรมการตรวจสอบ ซึ่งประกอบด้วยกรรมการอิสระ เป็นผู้ทรงคุณวุฒิมีคุณสมบัติครบถ้วนตามข้อกำหนดของตลาดหลักทรัพย์แห่งประเทศไทย เป็นผู้รับผิดชอบเกี่ยวกับคุณภาพของรายงานทางการเงิน ระบบควบคุมภายในและความคิดเห็นของคณะกรรมการตรวจสอบเกี่ยวกับเรื่องนี้ ซึ่งปรากฏในรายงานของคณะกรรมการตรวจสอบ

คณะกรรมการบริษัทฯ มีความเห็นว่า ระบบการควบคุมภายในของบริษัทฯ โดยรวมอยู่ในระดับที่น่าพอใจและสามารถสร้างความเชื่อมั่นอย่างมีเหตุผลว่า งบการเงินของบริษัทฯ และบริษัทย่อยสำหรับปีบัญชีสิ้นสุดวันที่ 31 ธันวาคม 2565 มีความเชื่อถือได้ โดยได้ปฏิบัติตามมาตรฐานการบัญชีที่รับรองทั่วไป และปฏิบัติตามถูกต้องตามกฎหมายและกฎระเบียบอื่น ๆ ที่เกี่ยวข้อง

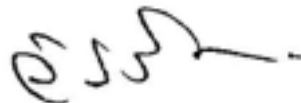

(นายวันชัย คุณานันท์กุล)  
ประธานกรรมการบริษัท

## ข้อมูลทางการเงินที่สำคัญ

	2565 *	2564 *	2563 *
	1 ม.ค.-31 ธ.ค.65	1 ม.ค.-31 ธ.ค.64	1 ม.ค.-31 ธ.ค.63
<b>ผลการดำเนินงาน (พันบาท)</b>			
รายได้รวมจากการขายและบริการ	1,919,093	1,737,565	1,740,516
กำไรขั้นต้น	229,686	253,460	346,943
กำไร (ขาดทุน) สุทธิ	(54,224)	(5,029)	153,975
กำไร (ขาดทุน) สุทธิ (งบการเงินเฉพาะของบริษัท)	33,750	10,738	72,962
<b>ฐานะการเงิน (พันบาท)</b>			
สินทรัพย์รวม	3,490,952	3,538,178	3,666,538
หนี้สินรวม	698,027	695,124	799,102
ส่วนของผู้ถือหุ้น	2,792,925	2,843,054	2,867,436
ทุนจดทะเบียนและเรียกชำระแล้ว	593,126	593,126	593,126
<b>ข้อมูลต่อหุ้น (บาท)</b>			
มูลค่าหุ้นที่ตราไว้	1	1	1
มูลค่าตามบัญชี	4.71	4.79	4.83
กำไร (ขาดทุน) ต่อหุ้น	(0.09)	(0.01)	0.26
เงินปันผล	0.03 **	0.01 **	0.05 **
<b>ความสามารถในการทำกำไร (ร้อยละ)</b>			
อัตรากำไรขั้นต้น	11.97	14.59	19.93
อัตรากำไร (ขาดทุน) สุทธิ	(2.83)	(0.29)	8.85
อัตราผลตอบแทนต่อสินทรัพย์รวม	(1.54)	(0.14)	3.46
อัตรการจ่ายเงินปันผล	52.72 **	55.24 **	40.65 **

\* งบการเงินรวม - รอบระยะเวลาบัญชี 12 เดือน คือ มกราคม - ธันวาคม

\*\* สำหรับปี 2565 อัตราเงินปันผลจ่าย 52.72% ของกำไรสุทธิเฉพาะของบริษัท 33,750,430 บาท โดยรองกว่าที่ประชุมผู้ถือหุ้นจะอนุมัติ

สำหรับปี 2564 อัตราเงินปันผลจ่าย 55.24% ของกำไรสุทธิเฉพาะของบริษัท 10,737,812 บาท

สำหรับปี 2563 อัตราเงินปันผลจ่าย 40.65% ของกำไรสุทธิเฉพาะของบริษัท 72,961,851 บาท

หน่วย: ล้านบาท

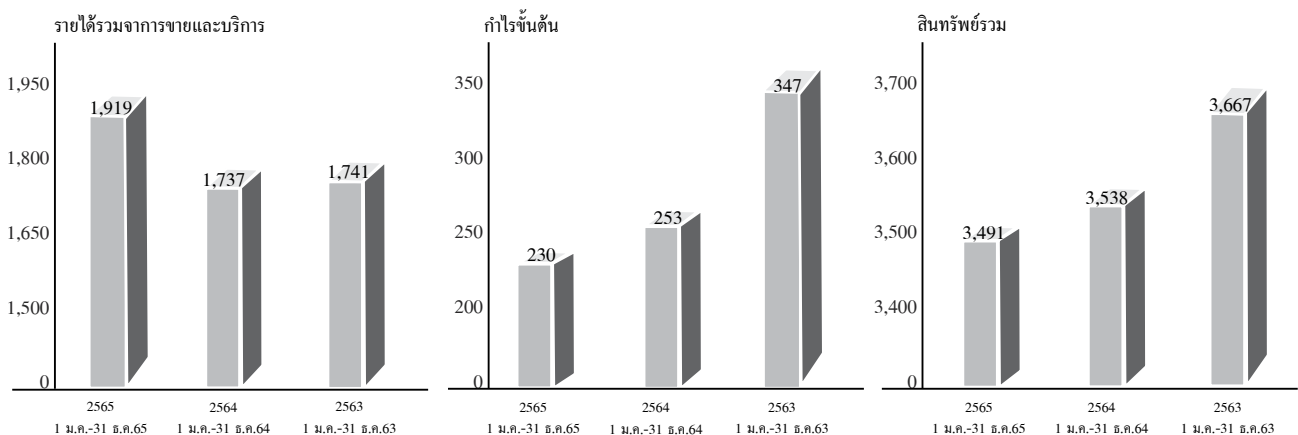

## รายงานผู้สอบบัญชีรับอนุญาต

เสนอ ผู้ถือหุ้นและคณะกรรมการ  
บริษัท สยามสตีลอินเตอร์เนชั่นแนล จำกัด (มหาชน)

### ความเห็น

ข้าพเจ้าได้ตรวจสอบงบการเงินรวมของ บริษัท สยามสตีลอินเตอร์เนชั่นแนล จำกัด (มหาชน) และบริษัทย่อย (กลุ่มบริษัท) ซึ่งประกอบด้วยงบแสดงฐานะการเงินรวม ณ วันที่ 31 ธันวาคม 2565 งบกำไรขาดทุน เบ็ดเสร็จรวม งบแสดงการเปลี่ยนแปลงส่วนของผู้ถือหุ้นรวมและงบกระแสเงินสดรวมสำหรับปีสิ้นสุดวันเดียวกัน และหมายเหตุประกอบงบการเงินรวม รวมถึงหมายเหตุสรุปนโยบายการบัญชีที่สำคัญ และข้าพเจ้าได้ตรวจสอบงบการเงินเฉพาะกิจการของ บริษัท สยามสตีลอินเตอร์เนชั่นแนล จำกัด (มหาชน) (บริษัท) ซึ่งประกอบด้วยงบแสดงฐานะการเงิน ณ วันที่ 31 ธันวาคม 2565 งบกำไรขาดทุนเบ็ดเสร็จ งบแสดงการเปลี่ยนแปลงส่วนของผู้ถือหุ้นและงบกระแสเงินสดสำหรับปีสิ้นสุดวันเดียวกันและหมายเหตุประกอบงบการเงิน รวมถึงหมายเหตุสรุปนโยบายการบัญชีที่สำคัญ

ข้าพเจ้าเห็นว่า งบการเงินข้างต้นนี้แสดงฐานะการเงินรวมของ บริษัท สยามสตีลอินเตอร์เนชั่นแนล จำกัด (มหาชน) และบริษัทย่อย ณ วันที่ 31 ธันวาคม 2565 และผลการดำเนินงานรวมและกระแสเงินสดรวม สำหรับปีสิ้นสุดวันเดียวกัน และแสดงฐานะการเงินเฉพาะกิจการของบริษัท สยามสตีลอินเตอร์เนชั่นแนล จำกัด (มหาชน) ณ วันที่ 31 ธันวาคม 2565 และผลการดำเนินงานและกระแสเงินสดสำหรับปีสิ้นสุดวันเดียวกัน โดยถูกต้องตามที่ควรในสาระสำคัญตามมาตรฐานการรายงานทางการเงิน

### เกณฑ์ในการแสดงความเห็น

ข้าพเจ้าได้ปฏิบัติตามตรวจสอบตามมาตรฐานการสอบบัญชี ความรับผิดชอบของข้าพเจ้าได้กล่าวไว้ในวรรคความรับผิดชอบของผู้สอบบัญชีต่อการตรวจสอบงบการเงินในรายงานของข้าพเจ้า ข้าพเจ้ามีความเป็นอิสระจากกลุ่มบริษัทตามประมวลจรรยาบรรณของผู้ประกอบวิชาชีพบัญชี รวมถึงมาตรฐานเรื่องความเป็นอิสระ ที่กำหนดโดยสภาวิชาชีพบัญชี (ประมวลจรรยาบรรณของผู้ประกอบวิชาชีพบัญชี) ในส่วนที่เกี่ยวข้องกับการตรวจสอบงบการเงิน และข้าพเจ้าได้ปฏิบัติตามความรับผิดชอบด้านจรรยาบรรณอื่นๆ ตามประมวลจรรยาบรรณของผู้ประกอบวิชาชีพบัญชี ข้าพเจ้าเชื่อว่าหลักฐานการสอบบัญชีที่ข้าพเจ้าได้รับเพียงพอและเหมาะสมเพื่อใช้เป็นเกณฑ์ในการแสดงความเห็นของข้าพเจ้า

### เรื่องสำคัญในการตรวจสอบ

เรื่องสำคัญในการตรวจสอบคือเรื่องต่างๆ ที่มีนัยสำคัญที่สุดตามดุลยพินิจของผู้ประกอบวิชาชีพของข้าพเจ้าในการตรวจสอบงบการเงินสำหรับงวดปัจจุบัน ข้าพเจ้าได้นำเรื่องเหล่านี้มาพิจารณาในบริบทของการตรวจสอบงบการเงิน โดยรวมและในการแสดงความเห็นของข้าพเจ้า ทั้งนี้ ข้าพเจ้าไม่ได้แสดงความเห็นแยกต่างหากสำหรับเรื่องนี้



### ค่าเผื่อการลดลงของมูลค่าสินค้าน้ำค้างเหลือ

กลุ่มบริษัทที่มีสินค้าน้ำค้างเหลือซึ่งวัดมูลค่าด้วยราคาทุนหรือมูลค่าสุทธิที่จะได้รับแล้วแต่ราคาใดจะต่ำกว่า โดยกลุ่มบริษัทมีการตั้งประมาณการค่าเผื่อการลดลงของมูลค่าสินค้า โดยประมาณการจากฝ่ายบริหารซึ่งต้องใช้ดุลยพินิจอย่างมากเนื่องจากสินค้าน้ำค้างดังกล่าวมีการแข่งขันการตลาดสูงและขึ้นอยู่กับสภาพการพิจารณาของอายุของสินค้าซึ่งอาจทำให้เกิดความเสี่ยงในการรับรู้ประมาณการดังกล่าว ณ วันที่ 31 ธันวาคม 2565 สินค้าน้ำค้างเหลือที่แสดงในงบแสดงฐานะการเงินรวมและแสดงฐานะการเงินเฉพาะกิจการมีจำนวนเงิน 309.95 ล้านบาท 108.70 ล้านบาท ตามลำดับ ซึ่งมีสาระสำคัญต่อการเงินรวมและงบการเงินเฉพาะกิจการ ดังนั้นข้าพเจ้าจึงพิจารณาเป็นเรื่องสำคัญในการตรวจสอบ

### การตอบสนองความเสี่ยงโดยผู้สอบบัญชี

ข้าพเจ้ากำหนดวิธีการตรวจสอบเพื่อประเมินความเหมาะสมของการพิจารณาประมาณการลดลงของมูลค่าสินค้าน้ำค้างเหลือ โดยทำความเข้าใจนโยบายบัญชีและหลักเกณฑ์ที่ฝ่ายบริหารใช้ในการประมาณการค่าเผื่อการลดลงของสินค้าน้ำค้างเหลือ ทดสอบความสมเหตุสมผลของวิธีการคำนวณต่าง ๆ ได้แก่ ข้อมูลอายุการถือครองและการเคลื่อนไหวของมูลค่าสินค้าน้ำค้างที่หมุนเวียนช้ากว่าปกติมีการจัดแต่ละช่วงอย่างเหมาะสม ทดสอบการคำนวณมูลค่าสุทธิที่คาดว่าจะได้รับของสินค้าน้ำค้างเหลือ วิเคราะห์เปรียบเทียบข้อมูลในอดีตและระหว่างปีสำหรับค่าเผื่อที่ตั้งประมาณไว้กับผลขาดทุนที่เกิดขึ้นจริง พิจารณาการขายสินค้าน้ำค้างหลังวันที่ในงบการเงินเปรียบเทียบค่าเผื่อการลดลงของมูลค่าสินค้าน้ำค้างที่ประมาณการเพื่อประเมินความเหมาะสมของค่าเผื่อสินค้า และสอบถามแผนการบริหารเกี่ยวกับสินค้าน้ำค้างดังกล่าว

### การประเมินด้อยค่าของเงินลงทุนในบริษัทย่อย

ณ วันที่ 31 ธันวาคม 2565 บริษัทที่มีเงินลงทุนในบริษัทย่อยมีจำนวนเงิน 245.17 ล้านบาท คิดเป็นร้อยละ 10.26 ของสินทรัพย์รวมและบริษัทได้เปิดเผยเกี่ยวกับเงินลงทุนในบริษัทย่อยในหมายเหตุประกอบงบการเงินข้อ 12 ในการจัดทำงบการเงินฝ่ายบริหารของบริษัทต้องประเมินว่ามีข้อบ่งชี้ถึงการด้อยค่าหรือไม่ และฝ่ายบริหารต้องประมาณการมูลค่าที่จะได้รับคืนของบริษัทย่อยเพื่อพิจารณาประมาณการด้อยค่า การประมาณการต้องใช้ดุลยพินิจของผู้บริหารเกี่ยวกับสมมติต่าง ๆ ที่สำคัญในการคาดการณ์ของบริษัทย่อยแต่ละแห่ง ข้าพเจ้าจึงพิจารณาว่าเป็นเรื่องสำคัญในการตรวจสอบ

### การตอบสนองของผู้สอบบัญชี

วิธีการตรวจสอบที่สำคัญรวมถึงการทำความเข้าใจเกี่ยวกับขั้นตอนการปฏิบัติงานและการควบคุมภายในที่เกี่ยวข้องกับการรับรู้ด้อยค่า สอบทานการปฏิบัติตามการควบคุมภายในที่เกี่ยวข้อง ประเมินวิธีที่ผู้บริหารใช้ในการวัดมูลค่าเงินลงทุนในบริษัทย่อยและข้อมูลที่ใช้ในการพิจารณาด้อยค่า ตลอดจนทดสอบข้อสมมติที่สำคัญ วิเคราะห์เปรียบเทียบกับข้อมูลภายในและภายนอก เพื่อประเมินประมาณการต่าง ๆ ที่คำนวณโดยผู้เชี่ยวชาญด้านการประเมินมูลค่าและทดสอบการคำนวณมูลค่าที่คาดว่าจะได้รับคืน

### การรับรู้รายได้จากการขายและบริการ

กลุ่มบริษัทที่มีรายได้จากการขายและบริการที่มีนัยสำคัญและมีฐานลูกค้าจำนวนมาก การขายสินค้าหรือบริการมีเงื่อนไขที่แตกต่างกันซึ่งทำให้การรับรู้รายได้ขึ้นอยู่กับเงื่อนไขในสัญญาหรือข้อตกลงทางธุรกิจหลายประเภท ได้แก่ สัญญาผลิตสินค้าพร้อมติดตั้ง ผลิตสินค้าตามที่ลูกค้าต้องการ สัญญาขายกับกลุ่มตัวแทนจำหน่ายต่าง ๆ ดังนั้นข้าพเจ้าจึงพิจารณาว่ารายได้เป็นเรื่องสำคัญในการตรวจสอบ โดยให้ความสำคัญกับการรับรู้รายได้จากการขายและบริการ ว่ามีการรับรู้รายได้รวมถึงการเปิดเผยข้อมูลเป็นไปตามมาตรฐานการรายงานทางการเงิน ทั้งนี้ นโยบายการบัญชีสำหรับรายได้ได้เปิดเผยไว้ในหมายเหตุประกอบงบการเงินข้อ 4.1

### การตอบสนองความเสี่ยงโดยผู้สอบบัญชี

ข้าพเจ้าได้ทำความเข้าใจ และทดสอบระบบการควบคุมภายในเกี่ยวกับวงจรรายได้ ตรวจสอบการรับรู้รายได้แต่ละประเภทของบริษัทโดยพิจารณาจังหวะเวลาในการส่งมอบการควบคุมในสินค้าและบริการ เพื่อประเมินการรับรู้รายได้ให้เป็นไปตามมาตรฐานรายงานทางการเงินฉบับที่ 15 เรื่องสัญญาที่ทำกับลูกค้า ตรวจสอบการปรับปรุงรายได้ในระหว่างปี ตรวจสอบตัดรายได้ช่วงใกล้สิ้นปีและเอกสารที่บริษัทออกหลังวันสิ้นปี

### การรับรู้รายได้จากสัญญาก่อสร้างและต้นทุนการก่อสร้าง

อ้างอิงหมายเหตุประกอบงบการเงินข้อ 4.1 เรื่อง การรับรู้รายได้จากสัญญาก่อสร้าง รายได้จากสัญญาก่อสร้างบริษัทรับรู้เมื่อปฏิบัติแล้วเสร็จ ตามเงื่อนไขที่ระบุในสัญญาและส่งมอบบริการที่สัญญาว่าจะให้แก่ลูกค้าตลอดช่วงเวลาหนึ่ง การส่งมอบเกิดขึ้นต่อเมื่อลูกค้ามีอำนาจควบคุมบริการนั้น โดยวัดระดับความก้าวหน้าโดยประเมินขึ้นความสำเร็จของงานจากภาระที่ต้องปฏิบัติตามด้วยวิธีปัจจัยนำเข้า ซึ่งการวัดมูลค่ารับรู้รายได้ การประเมินขึ้นความสำเร็จของงาน การประมาณการต้นทุนและประมาณการผลขาดทุน โครงการที่อาจจะเกิดขึ้นจำเป็นต้องใช้ดุลยพินิจจากฝ่ายบริหารซึ่งอาจทำให้มีความเสี่ยงกับการรับรู้รายได้ ต้นทุนและประมาณการผลขาดทุนที่อาจจะเกิดขึ้นจากสัญญาก่อสร้าง

### การตอบสนองความเสี่ยงโดยผู้สอบบัญชี

ข้าพเจ้าได้สอบถามทำความเข้าใจและทดสอบการควบคุมภายในที่กำหนดให้มีขึ้นเกี่ยวกับการรับรู้รายได้ การประมาณการต้นทุน โครงการและการกำหนดวิธีอัตราส่วนของขึ้นความสำเร็จของงานก่อสร้าง ตรวจสอบต้นทุนที่เกิดขึ้นจริงกับเอกสารหลักฐานเปรียบเทียบกับประมาณการต้นทุน และตรวจสอบหลักเกณฑ์ประมาณการต้นทุน โครงการ ทดสอบการคำนวณขึ้นความสำเร็จของงาน เข้าร่วมสำรวจทางกายภาพ โดยเข้าเยี่ยมชมโครงการช่วงใกล้สิ้นปีและเปรียบเทียบความก้าวหน้าของงานก่อสร้างจริงกับขึ้นความสำเร็จของงาน นอกจากนี้ข้าพเจ้าได้ใช้วิธีวิเคราะห์เปรียบเทียบขึ้นความสำเร็จของงานที่ประเมินโดยวิศวกรกับขึ้นความสำเร็จของงานที่เกิดจากต้นทุนที่เกิดขึ้นจริงและสอบถามสาเหตุผลแตกต่าง วิเคราะห์เปรียบเทียบอัตรากำไรขั้นต้นและประเมินการประมาณการผลขาดทุนที่อาจจะเกิดขึ้น โดยเปรียบเทียบกับต้นทุนที่เกิดขึ้นจริงแล้วกับต้นทุนประมาณการทั้งหมด

## ข้อมูลอื่น

ผู้บริหารเป็นผู้รับผิดชอบต่อข้อมูลอื่น ข้อมูลอื่นประกอบด้วยข้อมูลซึ่งรวมอยู่ในรายงานประจำปีแต่ไม่รวมถึงงบการเงินและรายงานของผู้สอบบัญชีที่อยู่ในรายงานนั้น ซึ่งคาดว่ารายงานประจำปีจะถูกจัดเตรียมให้ข้าพเจ้าภายหลังวันที่ในรายงานของผู้สอบบัญชีนี้

ความเห็นของข้าพเจ้าต่องบการเงินไม่ครอบคลุมถึงข้อมูลอื่นและข้าพเจ้าไม่ได้ให้ความเชื่อมั่นต่อข้อมูลอื่น

ความรับผิดชอบของข้าพเจ้าที่เกี่ยวข้องเนื่องกับการตรวจสอบงบการเงิน คือ การอ่านและพิจารณาว่าข้อมูลอื่นมีความขัดแย้งที่มีสาระสำคัญกับงบการเงินหรือกับความรู้ที่ได้รับจากการตรวจสอบของข้าพเจ้าหรือปรากฏว่า ข้อมูลอื่นมีการแสดงข้อมูลที่ขัดต่อข้อเท็จจริงอันเป็นสาระสำคัญหรือไม่

เมื่อข้าพเจ้าได้อ่านรายงานประจำปี หากข้าพเจ้าสรุปได้ว่าการแสดงข้อมูลที่ขัดต่อข้อเท็จจริงอันเป็นสาระสำคัญ ข้าพเจ้าต้องสื่อสารเรื่องดังกล่าวกับผู้มีหน้าที่ในการกำกับดูแล เพื่อให้ผู้มีหน้าที่ในการกำกับดูแลดำเนินการแก้ไขข้อมูลที่แสดงขัดต่อข้อเท็จจริง

## ความรับผิดชอบของผู้บริหารและผู้มีหน้าที่ในการกำกับดูแลต่องบการเงิน

ผู้บริหารมีหน้าที่รับผิดชอบในการจัดทำและนำเสนอของงบการเงินรวมและงบการเงินเฉพาะกิจการเหล่านี้ โดยถูกต้องตามที่ควรตามมาตรฐานการรายงานทางการเงิน และรับผิดชอบเกี่ยวกับการควบคุมภายในที่ผู้บริหารพิจารณาว่าจำเป็นเพื่อให้สามารถจัดทำงบการเงินที่ปราศจากการแสดงข้อมูลที่ขัดต่อข้อเท็จจริงอันเป็นสาระสำคัญไม่ว่าจะเกิดจากการทุจริตหรือข้อผิดพลาด

ในการจัดทำงบการเงินรวมและงบการเงินเฉพาะกิจการ ผู้บริหารรับผิดชอบในการประเมินความสามารถของกลุ่มบริษัทและบริษัทในการดำเนินงานต่อเนื่อง เปิดเผยเรื่องที่เกี่ยวข้องกับการดำเนินงานต่อเนื่อง และการใช้เกณฑ์การบัญชีสำหรับการดำเนินงานต่อเนื่องเว้นแต่ผู้บริหารมีความตั้งใจที่จะเลิกกลุ่มบริษัทและบริษัทหรือหยุดดำเนินงานหรือไม่สามารถดำเนินงานต่อเนื่องต่อไปได้

ผู้มีหน้าที่ในการกำกับดูแลมีหน้าที่ในการสอดส่องดูแลกระบวนการในการจัดทำรายงานทางการเงินของกลุ่มบริษัทและบริษัท

## ความรับผิดชอบของผู้สอบบัญชีต่อการตรวจสอบงบการเงิน

การตรวจสอบของข้าพเจ้ามีวัตถุประสงค์เพื่อให้ได้ความเชื่อมั่นอย่างสมเหตุสมผลว่า งบการเงินรวมและงบการเงินเฉพาะกิจการ โดยรวมปราศจากการแสดงข้อมูลที่ขัดต่อข้อเท็จจริงอันเป็นสาระสำคัญหรือไม่ ไม่ว่าจะเกิดจากการทุจริตหรือข้อผิดพลาด และเสนอรายงานของผู้สอบบัญชีซึ่งรวมความเห็นของข้าพเจ้าอยู่ด้วย ความเชื่อมั่นอย่างสมเหตุสมผลคือความเชื่อมั่นในระดับสูงแต่ไม่ได้เป็นการรับประกันว่าการปฏิบัติตามตรวจสอบตามมาตรฐานการสอบบัญชีจะสามารถตรวจพบข้อมูลที่ขัดต่อข้อเท็จจริงอันเป็นสาระสำคัญที่มีอยู่ได้เสมอไป ข้อมูลที่ขัดต่อข้อเท็จจริงอาจเกิดจากการทุจริตหรือข้อผิดพลาด และถือว่ามีสาระสำคัญเมื่อคาดการณ์ได้อย่างสมเหตุสมผลว่ารายการที่ขัดต่อข้อเท็จจริงแต่ละรายการหรือทุกรายการรวมกันจะมีผลต่อการตัดสินใจทางเศรษฐกิจของผู้ใช้งบการเงินจากการใช้งบการเงินรวมและงบการเงินเฉพาะกิจการเหล่านี้

ในการตรวจสอบของข้าพเจ้าตามมาตรฐานการสอบบัญชี ข้าพเจ้าได้ใช้ดุลยพินิจและการสังเกตและสงสัยเกี่ยวกับผู้ประกอบวิชาชีพตลอดการตรวจสอบ การปฏิบัติงานของข้าพเจ้ารวมถึง

- ระบุและประเมินความเสี่ยงจากการแสดงข้อมูลที่ขัดต่อข้อเท็จจริงอันเป็นสาระสำคัญในงบการเงินรวมและงบการเงินเฉพาะกิจการ ไม่ว่าจะเกิดจากการทุจริตหรือข้อผิดพลาด ออกแบบและปฏิบัติงานตามวิธีการตรวจสอบเพื่อตอบสนองต่อความเสี่ยงเหล่านั้น และได้หลักฐานการสอบบัญชีที่เพียงพอและเหมาะสมเพื่อเป็นเกณฑ์ในการแสดงความเห็นของข้าพเจ้า ความเสี่ยงที่ไม่พบข้อมูลที่ขัดต่อข้อเท็จจริงอันเป็นสาระสำคัญซึ่งเป็นผลมาจากการทุจริตจะสูงกว่าความเสี่ยงที่เกิดจากข้อผิดพลาด เนื่องจากการทุจริตอาจเกี่ยวกับการสมรู้ร่วมคิด การปลอมแปลงเอกสารหลักฐาน การตั้งใจละเว้นการแสดงผลข้อมูล การแสดงผลข้อมูลที่ไม่ตรงตามข้อเท็จจริงหรือการแทรกแซงการควบคุมภายใน

- ทำความเข้าใจในระบบการควบคุมภายในที่เกี่ยวข้องกับการตรวจสอบ เพื่อออกแบบวิธีการตรวจสอบที่เหมาะสมกับสถานการณ์ แต่ไม่ใช่เพื่อวัตถุประสงค์ในการแสดงความเห็นต่อความมีประสิทธิภาพของการควบคุมภายในของกลุ่มบริษัทและบริษัท

- ประเมินความเหมาะสมของนโยบายการบัญชีที่ผู้บริหารใช้และความสมเหตุสมผลของประมาณการทางบัญชีและการเปิดเผยข้อมูลที่เกี่ยวข้องซึ่งจัดทำขึ้นโดยผู้บริหาร

- สรุปลักษณะความเหมาะสมของการใช้เกณฑ์การบัญชีสำหรับการดำเนินงานต่อเนื่องของผู้บริหารและจากหลักฐานการสอบบัญชีที่ได้รับ สรุปว่ามีความไม่แน่นอนที่มีสาระสำคัญที่เกี่ยวกับเหตุการณ์หรือสถานการณ์ที่อาจเป็นเหตุให้เกิดข้อสงสัยอย่างมีนัยสำคัญต่อความสามารถของกลุ่มบริษัทและบริษัทในการดำเนินงานต่อเนื่องหรือไม่ ถ้าข้าพเจ้าได้ข้อสรุปว่ามีความไม่แน่นอนที่มีสาระสำคัญ ข้าพเจ้าต้องกล่าวไว้ในรายงานของผู้สอบบัญชีของข้าพเจ้าโดยให้ข้อสังเกตถึงการเปิดเผยข้อมูลในงบการเงินรวมและงบการเงินเฉพาะกิจการที่เกี่ยวข้อง หรือถ้าการเปิดเผยข้อมูลดังกล่าวไม่เพียงพอ ความเห็นของข้าพเจ้าจะเปลี่ยนแปลงไป ข้อสรุปของข้าพเจ้าขึ้นอยู่กับหลักฐานการสอบบัญชีที่ได้รับจนถึงวันที่ในรายงานของผู้สอบบัญชีของข้าพเจ้า อย่างไรก็ตาม เหตุการณ์หรือสถานการณ์ในอนาคตอาจเป็นเหตุให้กลุ่มบริษัทและบริษัทต้องหยุดการดำเนินงานต่อเนื่อง

- ประเมินการนำเสนอโครงสร้างและเนื้อหาของงบการเงินรวมและงบการเงินเฉพาะกิจการโดยรวม รวมถึงการเปิดเผยข้อมูลว่างบการเงินรวมและงบการเงินเฉพาะกิจการแสดงรายการและเหตุการณ์ในรูปแบบที่ทำให้มีการนำเสนอข้อมูลโดยถูกต้องตามที่ควรหรือไม่

- ได้รับหลักฐานการสอบบัญชีที่เหมาะสมอย่างเพียงพอเกี่ยวกับข้อมูลทางการเงินของกิจการภายในกลุ่มหรือกิจกรรมทางธุรกิจภายในกลุ่มบริษัทเพื่อแสดงความเห็นต่องบการเงินรวม ข้าพเจ้ารับผิดชอบต่อการกำหนดแนวทาง การควบคุมดูแล และการปฏิบัติงานตรวจสอบกลุ่มบริษัท ข้าพเจ้าเป็นผู้รับผิดชอบแต่เพียงผู้เดียวต่อความเห็นของข้าพเจ้า

ข้าพเจ้าได้สื่อสารกับผู้มีหน้าที่ในการกำกับดูแลในเรื่องต่าง ๆ ที่สำคัญซึ่งรวมถึงขอบเขตและช่วงเวลาของการตรวจสอบตามที่ได้วางแผนไว้ ประเด็นที่มีนัยสำคัญที่พบจากการตรวจสอบรวมถึงข้อบกพร่องที่มีนัยสำคัญในระบบการควบคุมภายในหากข้าพเจ้าได้พบในระหว่างการตรวจสอบของข้าพเจ้า

ข้าพเจ้าได้ให้คำรับรองแก่ผู้มีหน้าที่ในการกำกับดูแลว่าข้าพเจ้าได้ปฏิบัติตามข้อกำหนดจรรยาบรรณที่เกี่ยวข้องกับความเป็นอิสระและได้สื่อสารกับผู้มีหน้าที่ในการกำกับดูแลเกี่ยวกับความสัมพันธ์ทั้งหมดตลอดจนเรื่องอื่นซึ่งข้าพเจ้าเชื่อว่ามีเหตุผลที่บุคคลภายนอกอาจพิจารณาว่ากระทบต่อความเป็นอิสระของข้าพเจ้าและมาตรการที่ข้าพเจ้าใช้เพื่อป้องกันไม่ให้ข้าพเจ้าขาดความเป็นอิสระ

จากเรื่อง que สื่อสารกับผู้มีหน้าที่ในการกำกับดูแล ข้าพเจ้าได้พิจารณาเรื่องต่าง ๆ ที่มีนัยสำคัญมากที่สุดในการตรวจสอบงบการเงินรวมและงบการเงินเฉพาะกิจการในงวดปัจจุบันและกำหนดเป็นเรื่องสำคัญในการตรวจสอบ ข้าพเจ้าได้อธิบายเรื่องเหล่านี้ในรายงานของผู้สอบบัญชี เว้นแต่กฎหมายหรือข้อบังคับไม่ให้เปิดเผยต่อสาธารณะเกี่ยวกับเรื่องดังกล่าว หรือในสถานการณ์ที่ยากที่จะเกิดขึ้น ข้าพเจ้าพิจารณาว่าไม่ควรสื่อสารเรื่องดังกล่าวในรายงานของข้าพเจ้าเพราะการกระทำดังกล่าวสามารถคาดการณ์ได้อย่างสมเหตุสมผลว่าจะมีผลกระทบในทางลบมากกว่าผลประโยชน์ต่อส่วนได้เสียสาธารณะจากการสื่อสารดังกล่าว

ผู้สอบบัญชีที่รับผิดชอบงานสอบบัญชีและการนำเสนอรายงานฉบับนี้คือนางสาววันนิสา งามบัวทอง

(นางสาววันนิสา งามบัวทอง)

ผู้สอบบัญชีรับอนุญาต ทะเบียนเลขที่ 6838

บริษัท สอบบัญชีธรรมนิติ จำกัด

กรุงเทพมหานคร

วันที่ 27 กุมภาพันธ์ 2566

## งบแสดงฐานะการเงิน

บริษัท สยามสตีลอินเตอร์เนชันแนล จำกัด (มหาชน) และบริษัทย่อย  
ณ วันที่ 31 ธันวาคม 2565

### สินทรัพย์

หมายเหตุ	บาท				
	งบการเงินรวม		งบการเงินเฉพาะกิจการ		
	ณ วันที่ 31 ธันวาคม 2565	ณ วันที่ 31 ธันวาคม 2564	ณ วันที่ 31 ธันวาคม 2565	ณ วันที่ 31 ธันวาคม 2564	
สินทรัพย์หมุนเวียน					
เงินสดและรายการเทียบเท่าเงินสด	6	279,913,290	249,586,787	165,593,977	160,484,246
ลูกหนี้การค้าจากการขายและให้บริการ					
- บริษัททั่วไป	7	191,326,368	191,242,255	167,318,847	132,490,332
- บริษัทที่เกี่ยวข้อง	5, 7	15,832,910	25,291,386	4,332,166	6,529,289
ลูกหนี้หมุนเวียนอื่น					
- บริษัททั่วไป		47,218,801	29,717,790	43,286,369	10,554,157
- บริษัทที่เกี่ยวข้อง	5	2,000,149	1,353,912	254,131,650	224,840,466
ลูกหนี้การค้าจากการให้บริการรับเหมาก่อสร้าง	7	-	2,602,530	-	2,602,530
สินทรัพย์ที่เกิดจากสัญญา - หมุนเวียน	7	40,359,308	24,245,327	40,359,308	24,245,327
สินค้าคงเหลือ	8	309,947,393	349,944,646	108,696,368	164,726,638
เงินจ่ายล่วงหน้าเพื่อซื้อสินค้า		53,047,542	64,784,383	53,047,542	64,784,383
เงินให้กู้ยืมระยะสั้นแก่บริษัทที่เกี่ยวข้อง	5	-	-	57,668,172	57,690,730
สินทรัพย์หมุนเวียนอื่น	9	41,215,775	35,007,808	7,993,216	11,746,634
รวมสินทรัพย์หมุนเวียน		980,861,536	973,776,824	902,427,615	860,694,732

หมายเหตุประกอบงบการเงินเป็นส่วนหนึ่งของงบการเงินนี้

## งบแสดงฐานะการเงิน (ต่อ)

บริษัท สยามสตีลอินเตอร์เนชันแนล จำกัด (มหาชน) และบริษัทย่อย  
 ณ วันที่ 31 ธันวาคม 2565

### สินทรัพย์ (ต่อ)

หมายเหตุ	บาท			
	งบการเงินรวม		งบการเงินเฉพาะกิจการ	
	ณ วันที่ 31 ธันวาคม 2565	ณ วันที่ 31 ธันวาคม 2564	ณ วันที่ 31 ธันวาคม 2565	ณ วันที่ 31 ธันวาคม 2564
สินทรัพย์ไม่หมุนเวียน				
เงินฝากธนาคารที่มีชื่อจำกัดในการใช้	10	6,114,796	5,640,426	5,420,000
ลูกหนี้การค้าและลูกหนี้ไม่หมุนเวียนอื่น		66,044,360	54,505,551	66,044,360
สินทรัพย์ทางการเงินไม่หมุนเวียนอื่น	11	107,576,206	84,530,079	107,576,206
เงินลงทุน				
- บริษัทย่อย	12	-	-	245,172,117
- บริษัทร่วม	12	898,332,664	877,986,370	163,547,300
ที่ดิน อาคาร และอุปกรณ์	14	1,405,767,196	1,511,950,239	889,767,447
สินทรัพย์สิทธิการใช้	15	24,170,396	25,950,162	9,829,941
สินทรัพย์ภาษีเงินได้รอการตัดบัญชี	16	-	-	-
สินทรัพย์ไม่หมุนเวียนอื่น		2,085,241	3,838,516	327,600
รวมสินทรัพย์ไม่หมุนเวียน		2,510,090,859	2,564,401,343	1,487,684,971
รวมสินทรัพย์		3,490,952,395	3,538,178,167	2,361,910,009

หมายเหตุประกอบงบการเงินเป็นส่วนหนึ่งของงบการเงินนี้



## งบแสดงฐานะการเงิน (ต่อ)

บริษัท สยามสตีลอินเตอร์เนชันแนล จำกัด (มหาชน) และบริษัทย่อย  
ณ วันที่ 31 ธันวาคม 2565

### หนี้สินและส่วนของผู้ถือหุ้น

หมายเหตุ	บาท				
	งบการเงินรวม		งบการเงินเฉพาะกิจการ		
	ณ วันที่ 31 ธันวาคม 2565	ณ วันที่ 31 ธันวาคม 2564	ณ วันที่ 31 ธันวาคม 2565	ณ วันที่ 31 ธันวาคม 2564	
<b>หนี้สินหมุนเวียน</b>					
เงินกู้ยืมระยะสั้นจากสถาบันการเงิน	17	63,000,000	65,000,000	3,000,000	-
เงินกู้ยืมระยะสั้นจากบริษัทที่เกี่ยวข้อง	5	101,350,000	51,050,000	-	-
เจ้าหนี้การค้า - บริษัททั่วไป		168,797,541	185,916,410	102,491,314	91,556,646
เจ้าหนี้หมุนเวียนอื่น - บริษัททั่วไป	18	137,905,995	151,421,991	117,283,819	127,714,933
เจ้าหนี้การค้าและเจ้าหนี้หมุนเวียนอื่น - บริษัทที่เกี่ยวข้อง	5	24,066,119	20,911,139	20,707,552	21,877,634
หนี้สินที่เกิดจากสัญญา - หมุนเวียน		-	16,946,522	-	16,946,522
ส่วนที่ถึงกำหนดชำระภายในหนึ่งปี					
- เงินกู้ยืมระยะยาวจากสถาบันการเงิน	19	1,399,279	5,784,000	1,399,279	5,784,000
- หนี้สินตามสัญญาเช่า	20	8,432,560	9,271,002	3,105,305	3,419,091
ประมาณการหนี้สินหมุนเวียนสำหรับผลประโยชน์พนักงาน	21	19,972,168	16,678,903	18,580,391	16,367,700
หนี้สินหมุนเวียนอื่น		19,787,789	10,193,944	18,840,380	8,989,478
<b>รวมหนี้สินหมุนเวียน</b>		<b>544,711,451</b>	<b>533,173,911</b>	<b>285,408,040</b>	<b>292,656,004</b>
<b>หนี้สินไม่หมุนเวียน</b>					
เงินกู้ยืมระยะยาวจากสถาบันการเงิน	19	-	1,399,279	-	1,399,279
หนี้สินตามสัญญาเช่า	20	11,932,743	14,662,412	7,284,236	6,074,273
ประมาณการหนี้สินไม่หมุนเวียนสำหรับผลประโยชน์พนักงาน	21	48,486,417	52,345,645	30,191,813	33,979,732
หนี้สินภายใต้การตัดบัญชี	16	43,708,841	32,875,593	9,763,819	-
หนี้สินไม่หมุนเวียนอื่น		49,187,784	60,667,185	48,718,197	60,667,185
<b>รวมหนี้สินไม่หมุนเวียน</b>		<b>153,315,785</b>	<b>161,950,114</b>	<b>95,958,065</b>	<b>102,120,469</b>
<b>รวมหนี้สิน</b>		<b>698,027,236</b>	<b>695,124,025</b>	<b>381,366,105</b>	<b>394,776,473</b>

หมายเหตุประกอบงบการเงินเป็นส่วนหนึ่งของงบการเงินนี้

## งบแสดงฐานะการเงิน (ต่อ)

บริษัท สยามสตีลอินเตอร์เนชันแนล จำกัด (มหาชน) และบริษัทย่อย  
 ณ วันที่ 31 ธันวาคม 2565

### หนี้สินและส่วนของผู้ถือหุ้น (ต่อ)

หมายเหตุ	บาท			
	งบการเงินรวม		งบการเงินเฉพาะกิจการ	
	ณ วันที่ 31 ธันวาคม 2565	ณ วันที่ 31 ธันวาคม 2564	ณ วันที่ 31 ธันวาคม 2565	ณ วันที่ 31 ธันวาคม 2564
ส่วนของผู้ถือหุ้น				
ทุนเรือนหุ้น - หุ้นสามัญ มูลค่าหุ้นละ 1 บาท				
- ทุนจดทะเบียน 593,125,849 หุ้น	593,125,849	593,125,849	593,125,849	593,125,849
- ทุนเรือนหุ้นที่ออกและรับชำระแล้ว 593,125,849 หุ้น	593,125,849	593,125,849	593,125,849	593,125,849
ส่วนเกินมูลค่าหุ้นสามัญ	72,403,683	72,403,683	72,403,683	72,403,683
กำไรสะสม				
- จัดสรรเพื่อสำรองตามกฎหมาย	23	59,312,585	59,312,585	59,312,585
- ยังไม่ได้จัดสรร		1,771,814,164	1,829,953,221	1,237,613,320
องค์ประกอบอื่นของส่วนของผู้ถือหุ้น		79,134,395	67,661,029	46,291,044
รวมส่วนของผู้ถือหุ้นของบริษัทใหญ่		2,575,790,676	2,622,456,367	2,008,746,481
ส่วนได้เสียที่ไม่มีอำนาจควบคุม		217,134,483	220,597,775	-
รวมส่วนของผู้ถือหุ้น		2,792,925,159	2,843,054,142	1,967,133,536
รวมหนี้สินและส่วนของผู้ถือหุ้น		3,490,952,395	3,538,178,167	2,390,112,586

หมายเหตุประกอบงบการเงินเป็นส่วนหนึ่งของงบการเงินนี้

## งบกำไรขาดทุนเบ็ดเสร็จ

บริษัท สยามสตีลอินเตอร์เนชันแนล จำกัด (มหาชน) และบริษัทย่อย  
สำหรับปีสิ้นสุดวันที่ 31 ธันวาคม 2565

หมายเหตุ	บาท				
	งบการเงินรวม		งบการเงินเฉพาะกิจการ		
	2565	2564	2565	2564	
รายได้					
รายได้จากการขายและการให้บริการ	5, 30	1,812,327,666	1,647,422,934	823,126,099	773,033,218
รายได้จากการให้บริการรับเหมาก่อสร้าง	30	106,765,497	90,141,532	106,765,497	90,141,532
รวมรายได้		1,919,093,163	1,737,564,466	929,891,596	863,174,750
ต้นทุน					
ต้นทุนขายและบริการ	27	(1,589,719,514)	(1,406,089,727)	(645,623,157)	(586,735,295)
ต้นทุนการให้บริการรับเหมาก่อสร้าง	27	(99,688,007)	(78,015,168)	(99,688,007)	(78,015,168)
รวมต้นทุน		(1,689,407,521)	(1,484,104,895)	(745,311,164)	(664,750,463)
กำไรขั้นต้น		229,685,642	253,459,571	184,580,432	198,424,287
เงินปันผลรับ	5, 12	21,290,727	18,333,579	66,379,656	43,804,166
รายได้อื่น	26	67,111,625	73,397,578	78,129,727	61,365,514
กำไรก่อนค่าใช้จ่าย		318,087,994	345,190,728	329,089,815	303,593,967
ค่าใช้จ่ายในการขาย		(147,195,650)	(156,525,812)	(143,401,489)	(155,709,848)
ค่าใช้จ่ายในการบริหาร	5	(285,879,420)	(243,813,194)	(151,807,200)	(137,449,788)
รวมค่าใช้จ่าย		(433,075,070)	(400,339,006)	(295,208,689)	(293,159,636)
กำไร (ขาดทุน) จากการดำเนินงาน		(114,987,076)	(55,148,278)	33,881,126	10,434,331
ต้นทุนทางการเงิน	5	(3,827,429)	(3,939,900)	(1,641,543)	(1,620,330)
กำไร (ขาดทุน) ก่อนส่วนแบ่งจากเงินลงทุนในบริษัทร่วม		(118,814,505)	(59,088,178)	32,239,583	8,814,001
ส่วนแบ่งกำไรจากเงินลงทุนในบริษัทร่วม	12	65,912,183	57,366,003	-	-
กำไร (ขาดทุน) ก่อนภาษีเงินได้		(52,902,322)	(1,722,175)	32,239,583	8,814,001
ค่าใช้จ่าย (รายได้) ภาษีเงินได้	28	80,809	(2,767,920)	(1,510,847)	(1,923,811)
กำไร (ขาดทุน) สำหรับปี		(52,983,131)	(1,045,745)	33,750,430	10,737,812

หมายเหตุประกอบงบการเงินเป็นส่วนหนึ่งของงบการเงินนี้

## งบกำไรขาดทุนเบ็ดเสร็จ (ต่อ)

บริษัท สยามสตีลอินเตอร์เนชั่นแนล จำกัด (มหาชน) และบริษัทย่อย  
สำหรับปีสิ้นสุดวันที่ 31 ธันวาคม 2565

หมายเหตุ	บาท			
	งบการเงินรวม		งบการเงินเฉพาะกิจการ	
	2565	2564	2565	2564
กำไร (ขาดทุน) เบ็ดเสร็จอื่น				
รายการที่จะไม่ถูกจัดประเภทใหม่ไว้ในงบกำไรหรือขาดทุนในภายหลัง				
กำไร (ขาดทุน) จากการประมาณการตามหลักคณิตศาสตร์ประกันภัย				
- สุทธิจากภาษี	21	2,394,625	1,705,953	2,320,385
กำไร (ขาดทุน) จากการวัดมูลค่าสินทรัพย์ทางการเงิน - สุทธิจากภาษี		11,473,366	6,402,281	11,473,366
ส่วนแบ่งกำไร (ขาดทุน) เบ็ดเสร็จอื่นของบริษัทร่วม	12	(378,149)	662,798	-
รายการที่อาจถูกจัดประเภทใหม่ไว้ในกำไรหรือขาดทุนในภายหลัง		-	-	-
กำไร (ขาดทุน) เบ็ดเสร็จอื่นสำหรับปี		13,489,842	8,771,032	13,793,751
กำไร (ขาดทุน) เบ็ดเสร็จรวมสำหรับปี		(39,493,289)	9,816,777	47,544,181
การแบ่งปันกำไร (ขาดทุน) สำหรับปี				
ส่วนที่เป็นของผู้ถือหุ้นของบริษัทใหญ่		(54,224,296)	(5,029,427)	33,750,430
ส่วนที่เป็นของผู้มีส่วนได้เสียที่ไม่มีอำนาจควบคุมของบริษัทย่อย		1,241,165	6,075,172	-
รวม		(52,983,131)	1,045,745	33,750,430
การแบ่งปันกำไร (ขาดทุน) เบ็ดเสร็จสำหรับปี				
ส่วนที่เป็นของผู้ถือหุ้นของบริษัทใหญ่		(40,734,454)	2,905,688	47,544,181
ส่วนที่เป็นของผู้มีส่วนได้เสียที่ไม่มีอำนาจควบคุมของบริษัทย่อย		1,241,165	6,911,089	-
รวม		(39,493,289)	9,816,777	47,544,181
กำไร (ขาดทุน) ต่อหุ้นขั้นพื้นฐาน				
กำไร (ขาดทุน) ส่วนที่เป็นของบริษัทใหญ่ (บาทต่อหุ้น)	29	(0.091)	(0.008)	0.057
จำนวนหุ้นสามัญเฉลี่ยถ่วงน้ำหนัก (หุ้น)		593,125,849	593,125,849	593,125,849

หมายเหตุประกอบงบการเงินเป็นส่วนหนึ่งของงบการเงินนี้

## งบแสดงการเปลี่ยนแปลงส่วนของผู้ถือหุ้น

บริษัท สยามสตีลอินเตอร์เนชั่นแนล จำกัด (มหาชน) และบริษัทย่อย  
สำหรับปีสิ้นสุดวันที่ 31 ธันวาคม 2565

หมายเหตุ	บาท									
	ส่วนของผู้ถือหุ้นบริษัทใหญ่					งบการเงินรวม				
	ทุนที่ออกและชำระแล้ว	ส่วนเกินมูลค่าหุ้นสามัญ	กำไรสะสม	กำไรสะสม - จัดสรรแล้ว - อังไม่ได้อัดสรร	ส่วนเกินจากผู้ถือหุ้นบริษัทใหญ่	ส่วนประกอบอื่นของผู้ถือหุ้น	กำไรขาดทุนเบ็ดเสร็จอื่น	ส่วนได้เสียที่ไม่มีอำนาจควบคุม	รวม	รวม
	593,125,849	72,403,683	59,312,585	1,863,105,357	32,843,351	28,415,397	61,258,748	2,649,206,222	218,229,651	2,867,435,873
	-	-	-	(29,655,543)	-	-	-	(29,655,543)	-	(29,655,543)
	-	-	-	-	-	-	-	-	(4,542,965)	(4,542,965)
	-	-	-	(5,029,427)	-	-	-	(5,029,427)	6,075,172	1,045,745
	-	-	-	1,532,834	-	6,402,281	6,402,281	7,935,115	835,917	8,771,032
	593,125,849	72,403,683	59,312,585	1,829,953,221	32,843,351	34,817,678	67,661,029	2,622,456,367	220,597,775	2,843,054,142
	-	-	-	(5,931,237)	-	-	-	(5,931,237)	-	(5,931,237)
	-	-	-	-	-	-	-	-	(4,704,457)	(4,704,457)
	-	-	-	(54,224,296)	-	-	-	(54,224,296)	1,241,165	(52,983,131)
	-	-	-	2,016,476	-	11,473,366	11,473,366	13,489,842	-	13,489,842
	593,125,849	72,403,683	59,312,585	1,771,814,164	32,843,351	46,291,044	79,134,395	2,575,790,676	217,134,483	2,792,925,159

หมายเหตุประกอบงบการเงินเป็นส่วนหนึ่งของงบการเงิน

## งบแสดงการเปลี่ยนแปลงส่วนของผู้ถือหุ้น (ต่อ)

บริษัท สยามสตีลอินเตอร์เนชั่นแนล จำกัด (มหาชน) และบริษัทย่อย  
สำหรับปีสิ้นสุดวันที่ 31 ธันวาคม 2565

หมายเหตุ	บาท						รวม
	งบการเงินเฉพาะกิจการ						
	ส่วนเกิน มูลค่าหุ้นสามัญ	ส่วนของผู้ถือหุ้นบริษัทใหญ่	กำไรสะสม	องค์ประกอบอื่นของส่วนของผู้ถือหุ้น			
	ทุนที่ออกและชำระแล้ว	จัดสรรแล้ว -	ซึ่งไม่ได้จัดสรร	ผลกำไร (ขาดทุน) ของสิ้นปี	ทางการเงินที่วัดมูลค่าด้วยมูลค่าผู้ถือหุ้น		
		สำรองตามกฎหมาย		ส่วนกำไรขาดทุนเบ็ดเสร็จอื่น			
	593,125,849	72,403,683	59,312,585	1,226,391,473	28,415,397		1,979,648,987
25	-	-	-	(29,655,543)	-		(29,655,543)
	-	-	-	10,737,812	-		10,737,812
	-	-	-	-	6,402,281		6,402,281
	593,125,849	72,403,683	59,312,585	1,207,473,742	34,817,678		1,967,133,537
25	-	-	-	(5,931,237)	-		(5,931,237)
	-	-	-	33,750,430	-		33,750,430
	-	-	-	2,320,385	11,473,366		13,793,751
	593,125,849	72,403,683	59,312,585	1,237,613,320	46,291,044		2,008,746,481

หมายเหตุประกอบงบการเงินเป็นส่วนหนึ่งของงบการเงินนี้

## งบกระแสเงินสด

บริษัท สยามสตีลอินเตอร์เนชันแนล จำกัด (มหาชน) และบริษัทย่อย  
สำหรับปีสิ้นสุดวันที่ 31 ธันวาคม 2565

	บาท			
	งบการเงินรวม		งบการเงินเฉพาะกิจการ	
	2565	2564	2565	2564
กระแสเงินสดจากกิจกรรมดำเนินงาน				
กำไร (ขาดทุน) ก่อนภาษีเงินได้	(52,902,322)	(1,722,175)	32,239,583	8,814,002
ปรับปรุงกำไร (ขาดทุน) ก่อนภาษีเงินได้เป็นเงินสดรับ (จ่าย)				
จากกิจกรรมดำเนินงาน :				
ค่าเสื่อมราคาและค่าตัดจำหน่าย	106,290,213	99,826,772	54,175,197	44,869,772
ผลขาดทุนด้านเครดิตที่คาดว่าจะเกิดขึ้น (โอนกลับ)	15,624,558	4,731,110	614,750	121,465
ค่าเสื่อมมูลค่าสินค้า (โอนกลับ)	(1,106,067)	3,943,805	1,304,467	1,190,419
ค่าเพื่อการด้อยค่าทรัพย์สิน	22,684,547	-	-	-
ขาดทุนจากการตัดบัญชีสินทรัพย์ (กำไร) ขาดทุนจากการขายสินทรัพย์	50	6,437,545	50	5,482,503
(2,834,735)	726,249	(2,510,999)	(183,789)	
ขาดทุนจากอัตราแลกเปลี่ยนเงินตราต่างประเทศ ที่ยังไม่เกิดขึ้นจริง	2,986,437	378,878	529,710	79,751
กำไรจากการขายเงินลงทุนในบริษัทร่วมทางอ้อม	(212,834)	-	-	-
เงินปันผลรับ	(21,290,727)	(18,333,579)	(66,379,656)	(43,804,166)
ดอกเบี้ยรับ	(822,018)	(871,524)	(3,137,982)	(2,812,317)
ต้นทุนทางการเงิน	3,827,429	3,939,900	1,641,543	1,620,330
ส่วนแบ่งกำไรของบริษัทร่วมตามวิธีส่วนได้เสีย	(65,912,183)	(57,366,003)	-	-
ค่าใช้จ่ายประมาณการตามภาระผูกพันผลประโยชน์พนักงาน	3,139,005	3,705,869	1,745,207	2,258,040
กำไรจากการยกเลิกสัญญาเช่า	(23,095)	(106,699)	(20,725)	(101,598)
กระแสเงินสดได้มาจาก (ใช้ไปใน) การดำเนินงานก่อนการ เปลี่ยนแปลงในส่วนของสินทรัพย์และหนี้สินดำเนินงาน	9,448,258	45,290,148	20,201,145	17,534,412
สินทรัพย์ดำเนินงาน (เพิ่มขึ้น) ลดลง				
ลูกหนี้การค้าจากการขายและให้บริการ				
- บริษัททั่วไป	(2,463,364)	(35,447,129)	(35,327,074)	(32,780,533)
- บริษัทที่เกี่ยวข้อง	9,458,476	(12,996,988)	2,197,123	(3,701,111)
ลูกหนี้หมุนเวียนอื่น				
- บริษัททั่วไป	(31,250,324)	39,064,191	(32,732,211)	(10,554,158)
- บริษัทที่เกี่ยวข้อง	(646,237)	(904,107)	(26,982,566)	(14,093,641)
ลูกหนี้การค้าจากการให้บริการรับเหมาก่อสร้าง	2,602,530	53,124,758	2,602,530	53,124,758
สินทรัพย์ที่เกิดจากสัญญา - หมุนเวียน	(16,113,982)	5,957,342	(16,113,982)	5,957,342

หมายเหตุประกอบงบการเงินเป็นส่วนหนึ่งของงบการเงินนี้



## งบกระแสเงินสด (ต่อ)

บริษัท สยามสตีลอินเตอร์เนชันแนล จำกัด (มหาชน) และบริษัทย่อย  
 สำหรับปีสิ้นสุดวันที่ 31 ธันวาคม 2565

	บาท			
	งบการเงินรวม		งบการเงินเฉพาะกิจการ	
	2565	2564	2565	2564
สินค้าคงเหลือ	53,055,309	(112,082,275)	66,677,791	(37,778,991)
เงินจ่ายล่วงหน้าเพื่อซื้อสินค้า	11,736,842	16,029,571	11,736,842	16,029,571
สินทรัพย์หมุนเวียนอื่น	(6,744,106)	(2,444,475)	(1,804,065)	(3,854,745)
ลูกหนี้การค้าและลูกหนี้ไม่หมุนเวียนอื่น	(13,976,202)	2,744,852	(14,023,808)	2,710,079
สินทรัพย์ไม่หมุนเวียนอื่น	1,753,274	(2,784,950)	59,950	1,200
หนี้สินดำเนินงานเพิ่มขึ้น (ลดลง)				
เจ้าหนี้การค้า - บริษัททั่วไป	(19,432,443)	1,652,530	10,864,501	(38,296,501)
เจ้าหนี้การค้าและเจ้าหนี้หมุนเวียนอื่น - บริษัทที่เกี่ยวข้อง	2,373,117	(8,732,550)	(10,419,071)	(6,935,831)
เจ้าหนี้หมุนเวียนอื่น - บริษัททั่วไป	(13,515,995)	(13,352,779)	(1,170,083)	(26,638,469)
หนี้สินที่เกิดจากสัญญา - หมุนเวียน	(16,946,522)	16,946,522	(16,946,522)	16,946,522
หนี้สินหมุนเวียนอื่น	9,593,845	(53,373,521)	9,850,902	(6,455,927)
จ่ายหนี้สินตามภาระผูกพันสำหรับผลประโยชน์พนักงาน	(940,367)	(1,510,220)	(787,216)	(1,395,620)
หนี้สินไม่หมุนเวียนอื่น	(11,479,310)	13,153,786	(11,948,989)	13,153,786
เงินสดได้มาจาก (ใช้ไปใน) การดำเนินงาน	(33,487,201)	(49,665,294)	(44,064,803)	(57,027,857)
เงินสดจ่ายดอกเบี้ย	(1,699,705)	(225,030)	(720,529)	(497,273)
จ่ายภาษีเงินได้	(4,903,354)	(7,608,990)	(3,562,253)	(5,879,264)
เงินสดรับคืนภาษีเงินได้	6,047,252	-	6,047,252	-
เงินสดสุทธิได้มาจาก (ใช้ไปใน) กิจกรรมดำเนินงาน	(34,043,008)	(57,499,314)	(42,300,333)	(63,404,394)
กระแสเงินสดจากกิจกรรมลงทุน				
เงินฝากธนาคารที่มีข้อจำกัดในการใช้ (เพิ่มขึ้น) ลดลง	(474,370)	(191,928)	-	-
ซื้อสินทรัพย์	(20,473,666)	(63,850,614)	(8,418,196)	(53,405,480)
เงินรับจากการขายสินทรัพย์	2,844,281	460,747	2,520,265	183,814
เงินสดจ่ายเพื่อลงทุนในบริษัทร่วม	-	(26,320,000)	-	(26,320,000)
รับคืนเงินให้กู้ยืมระยะสั้นแก่บริษัทที่เกี่ยวข้อง	-	-	-	42,000,000
เงินสดรับจากดอกเบี้ย	796,339	513,347	376,291	2,374,505
เงินปันผลรับ	61,483,314	39,076,021	66,379,656	43,804,166
เงินสดสุทธิได้มาจาก (ใช้ไปใน) กิจกรรมลงทุน	44,175,898	(50,312,427)	60,858,016	8,637,005

หมายเหตุประกอบงบการเงินเป็นส่วนหนึ่งของงบการเงินนี้

## งบกระแสเงินสด (ต่อ)

บริษัท สยามสตีลอินเตอร์เนชั่นแนล จำกัด (มหาชน) และบริษัทย่อย  
 สำหรับปีสิ้นสุดวันที่ 31 ธันวาคม 2565

	บาท			
	งบการเงินรวม		งบการเงินเฉพาะกิจการ	
	2565	2564	2565	2564
กระแสเงินสดจากกิจกรรมจัดหาเงิน				
เงินกู้ยืมระยะสั้นจากสถาบันการเงินเพิ่มขึ้น (ลดลง)	(2,000,000)	25,000,000	3,000,000	-
เงินกู้ยืมระยะสั้นจากบริษัทที่เกี่ยวข้องเพิ่มขึ้น	53,050,000	14,800,000	-	-
จ่ายเงินกู้ยืมระยะสั้นจากบริษัทที่เกี่ยวข้องกัน	(2,750,000)	(28,300,000)	-	-
เงินสดจ่ายเพื่อชำระหนี้สินตามสัญญาเช่า	(11,543,516)	(10,563,976)	(4,625,922)	(4,152,423)
จ่ายเงินกู้ยืมระยะยาวจากสถาบันการเงิน	(5,784,000)	(69,845,578)	(5,784,000)	(5,784,000)
จ่ายเงินสดปันผล	(5,931,237)	(29,655,543)	(5,931,237)	(29,655,543)
จ่ายเงินปันผลให้แก่ส่วนได้เสียที่ไม่มีอำนาจควบคุม	(4,704,457)	(4,542,965)	-	-
เงินสดสุทธิได้มาจาก (ใช้ไป) ในกิจกรรมจัดหาเงิน	20,336,790	(103,108,062)	(13,341,159)	(39,591,966)
กำไร (ขาดทุน) จากอัตราแลกเปลี่ยนที่ยังไม่เกิดขึ้นจากเงินฝากธนาคาร	(143,177)	-	(106,793)	-
เงินสดและรายการเทียบเท่าเงินสดเพิ่มขึ้น (ลดลง) สุทธิ	30,326,503	(210,919,803)	5,109,731	(94,359,355)
เงินสดและรายการเทียบเท่าเงินสด ณ วันต้นปี	249,586,787	460,506,590	160,484,246	254,843,601
เงินสดและรายการเทียบเท่าเงินสด ณ วันสิ้นปี	279,913,290	249,586,787	165,593,977	160,484,246
ข้อมูลกระแสเงินสดเปิดเผยเพิ่มเติม				
รายการที่ไม่ใช่เงินสด				
- การได้มาซึ่งสิทธิการใช้สินทรัพย์ภายใต้สัญญาเช่า	7,662,382	9,730,672	5,430,096	3,152,892
- โอนที่ดิน อาคาร อุปกรณ์ เป็นสินค้าคงเหลือ	11,951,988	-	11,951,988	-
- โอนสินทรัพย์หมุนเวียนอื่น เป็นที่ดิน อาคารและอุปกรณ์	5,893,531	-	5,893,531	-

หมายเหตุประกอบงบการเงินเป็นส่วนหนึ่งของงบการเงินนี้

## หมายเหตุประกอบงบการเงิน

บริษัท สยามสตีลอินเตอร์เนชันแนล จำกัด (มหาชน) และบริษัทย่อย  
ณ วันที่ 31 ธันวาคม 2565

### 1. ข้อมูลทั่วไป

#### 1.1 ข้อมูลทั่วไปของบริษัท

##### (ก) ภูมิฐานะและสถานะทางกฎหมาย

บริษัท สยามสตีลอินเตอร์เนชันแนล จำกัด (มหาชน) จัดทะเบียนเป็นบริษัทจำกัดเมื่อวันที่ 28 สิงหาคม 2522 ภายใต้กฎหมายของประเทศไทย และจดทะเบียนแปรสภาพเป็นบริษัทมหาชนจำกัด เมื่อวันที่ 27 ธันวาคม 2536

บริษัทมีที่อยู่ที่ได้จดทะเบียนไว้ดังนี้

เลขที่ 51 หมู่ 2 ถนนปู่เจ้าสมิงพราย ตำบลบางหญ้าแพรก อำเภอพระประแดง จังหวัดสมุทรปราการ

##### (ข) ลักษณะธุรกิจ

บริษัทและบริษัทย่อยประกอบธุรกิจหลักในการผลิตและจำหน่ายเครื่องตกแต่งและเครื่องใช้สำนักงานและชิ้นส่วนที่ทำจากเหล็ก ให้บริการก่อสร้าง และธุรกิจพลังงานทดแทน

##### (ค) ผู้ถือหุ้นรายใหญ่

ณ วันที่ 31 ธันวาคม 2565 และ 2564 บริษัทมีผู้ถือหุ้นรายใหญ่ดังนี้

	ร้อยละ	
	2565	2564
ครอบครัว “คุณนันทกุล”	48.64	35.41
ครอบครัว “หุณทนาเสวี”	8.47	0.44
ครอบครัว “พงษ์พันธ์เดชา”	8.00	29.24
บริษัท ไทยเอ็นวีดีอาร์ จำกัด	2.48	2.51
ครอบครัว “วิษณุะวิลาส”	2.37	2.37

#### 1.2 การแพร่ระบาดของโรคติดเชื้อไวรัสโคโรนา 2019

สถานการณ์การแพร่ระบาดของโรคติดเชื้อไวรัสโคโรนา 2019 (COVID-19) ซึ่งปัจจุบันมีการแพร่ระบาดอย่างต่อเนื่อง ทำให้เศรษฐกิจยังมีการชะลอตัวและมีผลกระทบต่อธุรกิจและอุตสาหกรรมโดยรวม สถานการณ์ดังกล่าวอาจส่งผลกระทบต่อผลการดำเนินงานธุรกิจ อย่างไรก็ตาม ฝ่ายบริหารของกลุ่มบริษัทได้ติดตามความคืบหน้าของสถานการณ์ดังกล่าว และทำการประเมินผลกระทบทางการเงินเกี่ยวกับมูลค่าของสินทรัพย์ ประเมินการหนี้สินและหนี้สินที่อาจเกิดขึ้นอย่างต่อเนื่อง

## 2. หลักเกณฑ์ในการจัดทำงบการเงินรวมและการดำเนินงาน

2.1 งบการเงินรวมนี้ได้จัดทำขึ้นโดยรวมงบการเงินของบริษัท สยามสตีลอินเตอร์เนชั่นแนล จำกัด (มหาชน) และบริษัทย่อยที่บริษัท สยามสตีลอินเตอร์เนชั่นแนล จำกัด (มหาชน) ถือหุ้นทั้งทางตรงและทางอ้อม ดังต่อไปนี้

บริษัท	สัดส่วนเงินลงทุน (ร้อยละ)		ลักษณะธุรกิจ
	ณ วันที่ 31 ธันวาคม 2565	ณ วันที่ 31 ธันวาคม 2564	
<b>บริษัทย่อย</b>			
บริษัท ศรีเจริญอินเตอร์เนชั่นแนล จำกัด	99.99	99.99	จำหน่ายเฟอร์นิเจอร์สำนักงานและชิ้นส่วนเฟอร์นิเจอร์ต่างๆ
บริษัท สยามสตีล โอซี จำกัด	51.00	51.00	จำหน่ายอุปกรณ์ เครื่องตกแต่งสำนักงานและชิ้นส่วนอุตสาหกรรมต่างๆ
บริษัท สยามอินเตอร์เนชั่นแนลเอนเนอร์จี จำกัด	99.99	99.99	ลงทุนในธุรกิจพลังงานทดแทน
บริษัท สยาม โอคามูระสตีล จำกัด	51.00	51.00	ผลิตเฟอร์นิเจอร์สำนักงานที่ทำด้วยเหล็ก
<b>บริษัทย่อยทางอ้อม - ถือโดย</b>			
<b>บริษัท สยามอินเตอร์เนชั่นแนลเอนเนอร์จี จำกัด</b>			
บริษัท บางพระกรีนเอนเนอร์จี จำกัด	99.99	99.99	ผลิตและจำหน่ายอุปกรณ์พลังงานแสงอาทิตย์และลงทุนในโครงการโรงไฟฟ้าพลังงานแสงอาทิตย์
บริษัท สยามอินเตอร์เนชั่นแนล ไบโอแมส จำกัด	99.99	99.99	ผลิตและจำหน่ายแท่งเชื้อเพลิงจากชีวมวล ขยะ และอื่นๆ เพื่อใช้เป็นเชื้อเพลิง
บริษัท สยาม ไบโอแมสโปรดัก จำกัด	99.99	99.99	รับซื้อ ผลิต และจำหน่ายแท่งเชื้อเพลิงจากชีวมวล ขยะ และอื่นๆ เพื่อใช้เป็นเชื้อเพลิง
บริษัท สยามฟอรัสแมเนจเม้นท์ จำกัด	60.00	60.00	ผลิตและจำหน่ายแท่งเชื้อเพลิงจากชีวมวล ขยะ และอื่นๆ เพื่อใช้เป็นเชื้อเพลิง
<b>บริษัทย่อยทางอ้อม - ถือโดย</b>			
<b>บริษัท สยามไบโอแมสโปรดัก จำกัด</b>			
บริษัท สยามไบโอแมสแมนูแฟกเจอร์ริง จำกัด	99.99	99.99	ผลิตและจำหน่ายพลังงานทดแทน

2.2 ณ วันที่ 31 ธันวาคม 2565 และ 2564 ยอดสินทรัพย์รวมของบริษัทย่อยซึ่งรวมอยู่ในงบการเงินรวมคิดเป็นร้อยละ 22 และร้อยละ 24 ของสินทรัพย์รวม ตามลำดับ และรายได้รวมสำหรับปีสิ้นสุดวันที่ 31 ธันวาคม 2565 และ 2564 ของบริษัทย่อย ซึ่งรวมอยู่ในงบการเงินรวมคิดเป็นร้อยละ 53 และร้อยละ 52 ของรายได้รวม ตามลำดับ

2.3 บริษัทจะถือว่ามีการควบคุมกิจการที่เข้าไปลงทุนหรือบริษัทย่อยได้ หากบริษัทมีสิทธิ์ได้รับหรือมีส่วนได้เสียในผลตอบแทนของกิจการที่เข้าไปลงทุน และสามารถใช้อำนาจในการสั่งการกิจการที่ส่งผลกระทบต่ออย่างมีนัยสำคัญต่อจำนวนเงินผลตอบแทนนั้นได้

2.4 งบการเงินรวมจัดทำขึ้นโดยใช้นโยบายการบัญชีเดียวกันสำหรับรายการบัญชีที่เหมือนกันหรือเหตุการณ์ทางบัญชีที่คล้ายคลึงกัน

- 2.5 ยอดค้างระหว่างกลุ่มบริษัท รายการระหว่างกันที่เป็นสาระสำคัญ ยอดเงินลงทุนของบริษัทและทุนเรือนหุ้นของบริษัทย่อย ณ วันสิ้นงวดได้ตัดออกจากงบการเงินรวมนี้แล้ว
- 2.6 เงินลงทุนในบริษัทย่อยตามราคาที่จ่ายซื้อกับมูลค่ายุติธรรมของบริษัทย่อย ณ วันซื้อหุ้น ได้หักกลบกลับกันและผลต่างได้แสดงเป็นสินทรัพย์ภายใต้หัวข้อ “ค่าความนิยม” และพิจารณาค่าเพื่อการด้อยค่า
- 2.7 บริษัทจัดทำงบการเงินโดยรวมบริษัทย่อยดังกล่าวทั้งหมดในงบการเงินรวมตั้งแต่วันที่ได้อำนาจในการควบคุมบริษัทย่อย) จนถึงวันที่บริษัทสิ้นสุดการควบคุมบริษัทย่อยนั้น
- 2.8 ส่วนได้เสียที่ไม่มีอำนาจควบคุม คือ จำนวนกำไรหรือขาดทุนและสินทรัพย์สุทธิของบริษัทย่อยส่วนที่ไม่ได้เป็นของบริษัท และแสดงเป็นรายการแยกต่างหากในส่วนของกำไรหรือขาดทุนรวมและส่วนของผู้ถือหุ้นในงบแสดงฐานะการเงินรวม

### 3. หลักเกณฑ์ในการจัดทำงบการเงินและการนำเสนองบการเงิน

#### 3.1 หลักเกณฑ์ในการจัดทำงบการเงิน

งบการเงินนี้จัดทำขึ้นตามมาตรฐานการบัญชีที่กฎหมายกำหนดตามพระราชบัญญัติวิชาชีพบัญชี พ.ศ. 2547 โดยได้ถือปฏิบัติตามมาตรฐานการรายงานทางการเงินและการแสดงรายการได้ทำขึ้นตามแบบกำหนดรายการย่อที่ต้องมีในงบการเงินสำหรับบริษัทมหาชนจำกัด ที่กำหนดโดยประกาศกรมพัฒนาธุรกิจการค้า กระทรวงพาณิชย์ ออกตามความในพระราชบัญญัติการบัญชี พ.ศ. 2543

งบการเงินนี้ได้จัดทำขึ้นโดยใช้เกณฑ์ราคาทุนเดิมเว้นแต่จะได้เปิดเผยเป็นอย่างอื่นในนโยบายการบัญชี

งบการเงินฉบับภาษาไทยเป็นงบการเงินฉบับที่บริษัทใช้เป็นทางการตามกฎหมาย งบการเงินฉบับภาษาอังกฤษแปลมาจากงบการเงินฉบับภาษาไทยดังกล่าว

#### 3.2 มาตรฐานการรายงานทางการเงินใหม่ที่เริ่มมีผลบังคับใช้ในปัจจุบัน

ในระหว่างปี กลุ่มบริษัทได้นำมาตรฐานการรายงานทางการเงินฉบับปรับปรุงจำนวนหลายฉบับ ซึ่งมีผลบังคับใช้สำหรับงบการเงินที่มีรอบระยะเวลาบัญชีที่เริ่มในหรือหลังวันที่ 1 มกราคม 2565 มาถือปฏิบัติ มาตรฐานการรายงานทางการเงินดังกล่าวได้รับการปรับปรุงหรือจัดให้มีขึ้นเพื่อให้มีเนื้อหาเท่าเทียมกับมาตรฐานการรายงานทางการเงินระหว่างประเทศ โดยส่วนใหญ่เป็นการอธิบายให้ชัดเจนเกี่ยวกับวิธีปฏิบัติทางการบัญชีและการให้แนวปฏิบัติทางการบัญชี การเปิดเผยข้อมูลในหมายเหตุประกอบงบการเงินและมาตรฐานการรายงานทางการเงินบางฉบับมีการให้ข้อผ่อนปรนในทางปฏิบัติหรือข้อยกเว้นชั่วคราวกับผู้ใช้มาตรฐาน

การนำมาตรฐานการรายงานทางการเงินดังกล่าวมาถือปฏิบัติไม่มีผลกระทบต่ออย่างเป็นสาระสำคัญต่องบการเงิน

3.3 มาตรฐานการรายงานทางการเงินฉบับปรับปรุงที่จะมีผลบังคับใช้สำหรับงบการเงินที่มีรอบระยะเวลาบัญชีที่เริ่มในหรือหลังวันที่ 1 มกราคม 2566

สภาวิชาชีพบัญชีได้ประกาศใช้มาตรฐานการรายงานทางการเงินฉบับปรับปรุงหลายฉบับ และได้ลงประกาศราชกิจจานุเบกษาแล้ว โดยจะมีผลบังคับใช้สำหรับงบการเงินที่มีรอบระยะเวลาบัญชีที่เริ่มในหรือหลังวันที่ 1 มกราคม 2566 ซึ่งการปรับปรุงนี้เป็นการปรับปรุงเพื่อให้มาตรฐานการรายงานทางการเงินมีความชัดเจนและมีความเหมาะสมมากยิ่งขึ้น และเพื่อให้สอดคล้องกับมาตรฐานการรายงานทางการเงินระหว่างประเทศ โดยการแก้ไขดังกล่าวไม่กระทบกับหลักการในมาตรฐานและไม่กระทบกับผู้ที่ได้นำมาตราฐานการรายงานทางการเงินฉบับดังกล่าวมาถือปฏิบัติแล้วก่อนรอบปี 2566

ฝ่ายบริหารของกลุ่มบริษัทเชื่อว่า การปรับปรุงมาตรฐานนี้จะไม่มีผลกระทบต่องบการเงินสาระสำคัญต่องบการเงิน

3.4 มาตรฐานการรายงานทางการเงินฉบับใหม่

สภาวิชาชีพบัญชีได้ประกาศใช้มาตรฐานการรายงานทางการเงิน ฉบับที่ 17 เรื่อง สัญญาประกันภัย และได้ลงประกาศราชกิจจานุเบกษาแล้ว มาตรฐานนี้กำหนดให้เป็นไปตามเกณฑ์ที่กำหนดขึ้น โดยมาตรฐานการรายงานทางการเงินระหว่างประเทศ รวมถึงการปรับปรุงต่าง ๆ ที่เกี่ยวข้อง โดยมีผลบังคับใช้สำหรับงบการเงินรอบระยะเวลาบัญชีที่เริ่มในหรือหลังวันที่ 1 มกราคม 2568

4. นโยบายการบัญชีที่สำคัญ

นโยบายการบัญชีที่นำเสนอต่อไปนี้ได้ถือปฏิบัติโดยสม่ำเสมอสำหรับงบการเงินทุกรอบระยะเวลาที่รายงาน

4.1 การรับรู้รายได้

รายได้ที่รับรู้ไม่รวมภาษีมูลค่าเพิ่ม และแสดงสุทธิจากส่วนลดการค้า และส่วนลดพิเศษ

การขายสินค้า

รายได้จากการขายสินค้ารับรู้เมื่อได้โอนอำนาจควบคุมในสินค้าให้แก่ลูกค้าแล้ว กล่าวคือ เมื่อมีการส่งมอบสินค้า รายได้จากการขายแสดงตามมูลค่าที่ได้รับหรือคาดว่าจะได้รับสำหรับสินค้าที่ได้ส่งมอบหลังจากหักประมาณการสินค้ารับคืนและส่วนลด โดยไม่รวมภาษีมูลค่าเพิ่ม

การขายสินค้าพร้อมติดตั้ง

รายได้จากการขายสินค้ารับรู้เมื่อได้โอนอำนาจควบคุมในสินค้าให้แก่ลูกค้าแล้ว กล่าวคือ เมื่อมีการส่งมอบสินค้า รายได้จากการขายแสดงตามมูลค่าที่ได้รับหรือคาดว่าจะได้รับสำหรับสินค้าที่ได้ส่งมอบหลังจากหักประมาณการสินค้ารับคืนและส่วนลด โดยไม่รวมภาษีมูลค่าเพิ่ม ซึ่งกลุ่มบริษัทจะรับรู้เป็นรายได้เมื่อได้ทำการติดตั้งสินค้าแล้วเสร็จและส่งมอบงานให้แก่ลูกค้าเป็นที่เรียบร้อยแล้ว

รายได้จากการบริการและงานบริการก่อสร้าง

รายได้จากการบริการและงานบริการก่อสร้างรับรู้เมื่อปฏิบัติตามภาระที่ต้องปฏิบัติแล้วเสร็จตามเงื่อนไขที่ระบุในสัญญา และส่งมอบบริการที่สัญญาว่าจะให้แก่ลูกค้าตลอดช่วงเวลาหนึ่ง การส่งมอบเกิดขึ้นก็ต่อเมื่อลูกค้ามีอำนาจควบคุมบริการนั้น โดยวัดระดับความก้าวหน้าของภาระที่ต้องปฏิบัติด้วยวิธีปัจจัยนำเข้า ในกรณีที่กลุ่มบริษัทได้รับสิ่งตอบแทนเกินกว่าบริการที่ให้จะรับรู้สิ่งตอบแทนส่วนเกินดังกล่าวเป็นหนี้สินตามสัญญากับลูกค้า ในทางกลับกัน ถ้ากลุ่มบริษัทได้รับสิ่งตอบแทนน้อยกว่าบริการที่ให้ จะรับรู้สิ่งตอบแทนส่วนดังกล่าวเป็นลูกหนี้ตามสัญญากับลูกค้า

รายได้ที่รับรู้แล้วแต่ยังไม่ถึงกำหนดเรียกชำระตามสัญญาแสดงไว้เป็นสินทรัพย์ที่เกิดจากสัญญาในงบแสดงฐานะการเงิน ซึ่งจะจัดประเภทเป็นลูกหนี้การค้าเมื่อกลุ่มบริษัทมีสิทธิที่จะได้รับชำระโดยปราศจากเงื่อนไข เช่น เมื่อกิจการได้ให้บริการเสร็จสิ้นและลูกค้ารับมอบงาน

จำนวนเงินที่ได้รับหรือมีสิทธิได้รับจากลูกค้าแต่ยังมีภาระที่ต้องโอนสินค้าหรือบริการให้กับลูกค้าแสดงไว้เป็น “หนี้สินที่เกิดจากสัญญา” ในงบแสดงฐานะการเงิน ซึ่งจะรับรู้เป็นรายได้เมื่อได้ปฏิบัติตามภาระที่ระบุไว้ในสัญญาเสร็จสิ้น

เงินปันผลรับ

เงินปันผลรับถือเป็นรายได้เมื่อบริษัทมีสิทธิในการรับเงินปันผล

ดอกเบี้ยรับ

ดอกเบี้ยรับบันทึกในกำไรหรือขาดทุนตามเกณฑ์คงค้าง

รายได้อื่น

รายได้อื่นรับรู้ตามเกณฑ์คงค้าง

#### 4.2 เครื่องมือทางการเงิน

การจัดประเภทรายการและการวัดมูลค่าของสินทรัพย์ทางการเงิน

กลุ่มบริษัทจัดประเภทสินทรัพย์ทางการเงิน ณ วันที่รับรู้รายการเริ่มแรก เป็นสินทรัพย์ทางการเงินที่วัดมูลค่าด้วยราคาทุนตัดจำหน่าย สินทรัพย์ทางการเงินที่วัดมูลค่าด้วยมูลค่ายุติธรรมผ่านกำไรหรือขาดทุนเบ็ดเสร็จอื่น และสินทรัพย์ทางการเงินที่วัดมูลค่าด้วยมูลค่ายุติธรรมผ่านกำไรหรือขาดทุนโดยพิจารณาจากแผนธุรกิจของกิจการในการจัดการสินทรัพย์ทางการเงิน และลักษณะของกระแสเงินสดตามสัญญาของสินทรัพย์ทางการเงินนั้น

ตราสารทุนสามารถจำแนกและไม่สามารถเปลี่ยนแปลงได้ตามประเภทของการวัดมูลค่าได้สองประเภท ได้แก่ การวัดมูลค่ายุติธรรมผ่านกำไรหรือขาดทุน หรือการวัดมูลค่ายุติธรรมผ่านกำไรหรือขาดทุนเบ็ดเสร็จอื่น ซึ่งไม่สามารถจัดประเภทรายการใหม่เข้าไปไว้ในกำไรหรือขาดทุนในภายหลัง

การรับรู้รายการเมื่อเริ่มแรกของสินทรัพย์ทางการเงินที่ไม่ได้วัดมูลค่าด้วยมูลค่ายุติธรรมผ่านกำไรหรือขาดทุนด้วยมูลค่ายุติธรรม บวกหรือหักด้วยต้นทุนการทำรายการซึ่งเกี่ยวข้องโดยตรงกับการได้มาหรือการออกสินทรัพย์ทางการเงินนั้น ต้นทุนการทำรายการของสินทรัพย์ทางการเงินที่วัดมูลค่าด้วยมูลค่ายุติธรรมผ่านกำไรหรือขาดทุนนั้นรับรู้เป็นค่าใช้จ่ายในกำไรหรือขาดทุน



- การวัดมูลค่าในภายหลังของตราสารหนี้ทำได้ 3 วิธีโดยขึ้นอยู่กับการจัดประเภทตราสารหนี้
- สินทรัพย์ทางการเงินที่วัดมูลค่าด้วยราคาทุนตัดจำหน่าย เมื่อถือครองสินทรัพย์ทางการเงินนั้นเพื่อรับกระแสเงินสดตามสัญญา และเงื่อนไขตามสัญญาของสินทรัพย์ทางการเงินที่ก่อให้เกิดกระแสเงินสดซึ่งเป็นการรับชำระเพียงเงินต้นและดอกเบี้ยจากยอดคงเหลือของเงินต้นในวันที่ระบุไว้เท่านั้น สินทรัพย์ทางการเงินดังกล่าวต้องคำนวณโดยใช้วิธีอัตราดอกเบี้ยที่แท้จริงและต้องมีการประเมินการด้อยค่า กำไรหรือขาดทุนที่เกิดขึ้นจากการตัดรายการ การเปลี่ยนแปลงหรือการด้อยค่าดังกล่าวจะรับรู้ในส่วนของกำไรหรือขาดทุน
  - สินทรัพย์ทางการเงินที่วัดมูลค่าด้วยมูลค่ายุติธรรมผ่านกำไรขาดทุนเบ็ดเสร็จอื่น เมื่อถือครองสินทรัพย์ทางการเงินเพื่อรับกระแสเงินสดตามสัญญาและเพื่อขายสินทรัพย์ทางการเงิน และเงื่อนไขตามสัญญาของสินทรัพย์ทางการเงินที่ก่อให้เกิดกระแสเงินสด ซึ่งเป็นการรับชำระเพียงเงินต้นและดอกเบี้ยจากยอดคงเหลือของเงินต้นในวันที่ระบุไว้เท่านั้น การเปลี่ยนแปลงของมูลค่าของสินทรัพย์ทางการเงินรับรู้ผ่านกำไรขาดทุนเบ็ดเสร็จอื่น ยกเว้น รายการขาดทุนจากการด้อยค่า รายได้ดอกเบี้ย และกำไรขาดทุนจากอัตราแลกเปลี่ยนที่เกี่ยวข้องจะรับรู้เป็นกำไรหรือขาดทุน เมื่อมีการตัดรายการสินทรัพย์ทางการเงิน กำไรหรือขาดทุนสะสมที่เคยรับรู้รายการในกำไรขาดทุนเบ็ดเสร็จอื่นจะต้องจัดประเภทรายการใหม่เข้ากำไรหรือขาดทุนสินทรัพย์ทางการเงินดังกล่าวต้องคำนวณโดยใช้วิธีอัตราดอกเบี้ยที่แท้จริงเช่นเดียวกับสินทรัพย์ทางการเงินที่วัดมูลค่าด้วยราคาทุนตัดจำหน่าย
  - สินทรัพย์ทางการเงินที่วัดมูลค่าภายหลังด้วยมูลค่ายุติธรรมผ่านกำไรหรือขาดทุน เมื่อสินทรัพย์ทางการเงินนั้นไม่เข้าเงื่อนไขการวัดมูลค่าด้วยราคาทุนตัดจำหน่ายหรือวัดมูลค่าด้วยมูลค่ายุติธรรมผ่านกำไรขาดทุนเบ็ดเสร็จอื่น และแสดงในงบแสดงฐานะการเงินด้วยมูลค่ายุติธรรม โดยรับรู้การเปลี่ยนแปลงสุทธิของมูลค่ายุติธรรมในส่วนของกำไรหรือขาดทุน

การวัดมูลค่าในภายหลังของตราสารหนี้ต้องแสดงตราสารหนี้โดยใช้มูลค่ายุติธรรม และบันทึกกำไรหรือขาดทุนจากการเปลี่ยนแปลงของมูลค่ายุติธรรมเข้ากำไรหรือขาดทุน หรือกำไรขาดทุนเบ็ดเสร็จอื่น ขึ้นอยู่กับการจัดประเภทรายการของตราสารหนี้

การจัดประเภทรายการและการวัดมูลค่าของหนี้สินทางการเงิน

กลุ่มบริษัทรับรู้รายการเมื่อเริ่มแรกของหนี้สินทางการเงินด้วยมูลค่ายุติธรรม หักต้นทุนการทำรายการ และจัดประเภทหนี้สินทางการเงินเป็นหนี้สินทางการเงินที่วัดมูลค่าในภายหลังด้วยราคาทุนตัดจำหน่าย โดยใช้วิธีดอกเบี้ยที่แท้จริง ในการคำนวณมูลค่าราคาทุนตัดจำหน่ายคำนึงถึงค่าธรรมเนียมหรือต้นทุนที่ถือเป็นส่วนหนึ่งของอัตราดอกเบี้ยที่แท้จริงนั้นด้วย ทั้งนี้ ค่าตัดจำหน่ายตามวิธีดอกเบี้ยที่แท้จริงแสดงเป็นส่วนหนึ่งของต้นทุนทางการเงินในส่วนของกำไรหรือขาดทุน

### ตราสารอนุพันธ์

ตราสารอนุพันธ์รับรู้ด้วยมูลค่ายุติธรรม และวัดมูลค่ายุติธรรมทุกวันสิ้นรอบระยะเวลารายงาน ผลกำไรหรือขาดทุนจากการวัดมูลค่ายุติธรรมใหม่จะรับรู้ในกำไรหรือขาดทุนทันที ยกเว้นตราสารอนุพันธ์นั้นมีไว้เพื่อป้องกันความเสี่ยง

### การตัดรายการของเครื่องมือทางการเงิน

สินทรัพย์ทางการเงินจะถูกตัดรายการออกจากบัญชี เมื่อสิทธิที่จะได้รับกระแสเงินสดของสินทรัพย์นั้นได้สิ้นสุดลง หรือได้มีการโอนสิทธิที่จะได้รับกระแสเงินสดของสินทรัพย์นั้น รวมถึงได้มีการโอนความเสี่ยงและผลตอบแทนเกือบทั้งหมดของสินทรัพย์นั้น หรือมีการโอนการควบคุมในสินทรัพย์นั้น แม้ว่าจะไม่มีการโอนหรือไม่ได้คงไว้ซึ่งความเสี่ยงและผลตอบแทนเกือบทั้งหมดของสินทรัพย์นั้น

หนี้สินทางการเงินจะถูกตัดรายการออกจากบัญชีก็ต่อเมื่อได้มีการปฏิบัติตามภาระผูกพันของหนี้สินนั้นแล้ว มีการยกเลิกภาระผูกพันนั้น หรือมีการสิ้นสุดลงของภาระผูกพันนั้น ในกรณีที่มีการเปลี่ยนหนี้สินทางการเงินที่มีอยู่ให้เป็นหนี้สินใหม่จากผู้ให้กู้รายเดียวกันซึ่งมีข้อกำหนดที่แตกต่างกันอย่างมาก หรือมีการแก้ไขข้อกำหนดของหนี้สินที่มีอยู่อย่างเป็นสาระสำคัญ จะถือว่าเป็นการตัดรายการหนี้สินเดิมและรับรู้หนี้สินใหม่ โดยรับรู้ผลแตกต่างของมูลค่าตามบัญชีดังกล่าวในส่วนของกำไรหรือขาดทุน

### การด้อยค่าของสินทรัพย์ทางการเงิน

ผลขาดทุนด้านเครดิตที่คาดว่าจะเกิดขึ้นสำหรับสินทรัพย์ทางการเงินที่วัดมูลค่าด้วยวิธีราคาทุนตัดจำหน่าย หรือสินทรัพย์ทางการเงินประเภทตราสารหนี้ที่วัดมูลค่าด้วยวิธีมูลค่ายุติธรรมผ่านกำไรขาดทุนเบ็ดเสร็จอื่น และสินทรัพย์ที่เกิดจากภาระผูกพันวงเงินสินเชื่อและสัญญาค้ำประกันทางการเงินประเมินโดยไม่จำเป็นต้องรอให้เกิดเหตุการณ์ด้านเครดิตเกิดขึ้นก่อน กลุ่มบริษัทใช้วิธีทั่วไป (General approach) ในการพิจารณาค่าเพื่อผลขาดทุนจากการด้อยค่า สำหรับลูกหนี้การค้า บริษัทและบริษัทย่อยใช้วิธีการอย่างง่าย (Simplified approach) ในการคำนวณค่าเพื่อผลขาดทุนด้านเครดิตที่คาดว่าจะเกิดขึ้น บริษัทและบริษัทย่อยรับรู้ค่าเพื่อผลขาดทุนด้านเครดิตที่คาดว่าจะเกิดขึ้นตลอดอายุของลูกหนี้การค้า โดยอ้างอิงจากประสบการณ์ในอดีต ปรับปรุงด้วยข้อมูลการคาดการณ์ไปในอนาคตเกี่ยวกับลูกหนี้การค้าและสภาพแวดล้อมทางด้านเศรษฐกิจ

### การหักกลบของเครื่องมือทางการเงิน

สินทรัพย์ทางการเงินและหนี้สินทางการเงินจะนำมาหักกลบกัน และแสดงด้วยยอดสุทธิในงบแสดงฐานะการเงิน ก็ต่อเมื่อกิจการมีสิทธิบังคับใช้ได้ตามกฎหมายอยู่แล้วในการหักกลบจำนวนเงินที่รับรู้ และกิจการมีความตั้งใจที่จะชำระด้วยยอดสุทธิ หรือตั้งใจที่จะรับสินทรัพย์และชำระหนี้สินพร้อมกัน

#### 4.3 เงินสดและรายการเทียบเท่าเงินสด

เงินสดและรายการเทียบเท่าเงินสด หมายถึง เงินสดในมือและเงินฝากธนาคารทุกประเภทที่มีสภาพคล่องสูง (ซึ่งไม่มีข้อจำกัดในการใช้) และพร้อมที่จะเปลี่ยนเป็นเงินสดที่แน่นอนเมื่อครบกำหนด ซึ่งมีความเสี่ยงในการเปลี่ยนแปลงมูลค่าน้อย

เงินฝากธนาคารที่มีข้อจำกัดในการใช้ แสดงไว้ภายใต้สินทรัพย์ไม่หมุนเวียนในงบแสดงฐานะการเงิน

#### 4.4 ลูกหนี้การค้า

ลูกหนี้การค้ารับรู้เริ่มแรกด้วยมูลค่าตามใบแจ้งหนี้และจะวัดมูลค่าต่อมาด้วยจำนวนเงินที่เหลืออยู่หักด้วยค่าเพื่อผลขาดทุนด้านเครดิตที่คาดว่าจะเกิดขึ้น ในกรณีที่มีส่วนประกอบด้านการจัดหาเงินที่มีนัยสำคัญจะรับรู้ด้วยมูลค่าปัจจุบันของสิ่งตอบแทน

ค่าเพื่อผลขาดทุนด้านเครดิตที่คาดว่าจะเกิดขึ้นเปิดเผยไว้ในหมายเหตุประกอบงบการเงินข้อ 4.2

#### 4.5 สินค้าคงเหลือ

สินค้าคงเหลือแสดงในราคาทุนหรือมูลค่าสุทธิที่จะได้รับแล้วแต่มูลค่าใดจะต่ำกว่า กลุ่มบริษัทตีราคาสินค้าคงเหลือตามวิธีต่อไปนี้

	วิธีการตีราคา
สินค้าสำเร็จรูปที่ซื้อมาเพื่อขาย - ส่วนของบริษัท	ตีราคาในราคาทุน (วิธีถัวเฉลี่ยเคลื่อนที่) หรือมูลค่าสุทธิที่จะได้รับแล้วแต่ราคาใดจะต่ำกว่า
- ส่วนของบริษัทย่อย	ตีราคาในราคาทุน (วิธีถัวเฉลี่ยเคลื่อนที่และวิธีเข้าก่อน-ออกก่อน) หรือมูลค่าสุทธิที่จะได้รับแล้วแต่ราคาใดจะต่ำกว่า
สินค้าสำเร็จรูปที่ผลิตเอง	ตีราคาในราคาทุน (วิธีถัวเฉลี่ยเคลื่อนที่) หรือมูลค่าสุทธิที่จะได้รับแล้วแต่ราคาใดจะต่ำกว่า
สินค้าระหว่างผลิต	ตีราคาในราคาทุน (วิธีถัวเฉลี่ยเคลื่อนที่)
วัตถุดิบ	ตีราคาในราคาทุน (วิธีราคาเจาะจง)
วัสดุ	ตีราคาในราคาทุน (วิธีถัวเฉลี่ยเคลื่อนที่)

ต้นทุนสินค้าคงเหลือ ประกอบด้วย ต้นทุนทั้งหมดในการซื้อ ต้นทุนแปลงสภาพและต้นทุนอื่นๆ ที่เกิดขึ้นเพื่อให้สินค้าคงเหลือนั้นอยู่ในสถานที่และอยู่ในสภาพที่เป็นอยู่ในปัจจุบัน ต้นทุนแปลงสภาพดังกล่าวรวมการปันส่วนของค่าใช้จ่ายการผลิตคงที่อย่างเหมาะสม โดยคำนึงถึงระดับกำลังการผลิตตามปกติ

ต้นทุนในการซื้อ ประกอบด้วย ราคาซื้อและค่าใช้จ่ายที่เกี่ยวข้องกับการซื้อสินค้านั้น เช่น อกรขาเข้า ค่าขนส่ง และต้นทุนอื่นๆ ซึ่งเกี่ยวข้องโดยตรงกับการได้มาซึ่งสินค้า และหักด้วยส่วนลดการค้า และเงินที่ได้รับคืนจากการซื้อสินค้า

มูลค่าสุทธิที่จะได้รับเป็นการประมาณราคาที่เราคาดว่าจะขายได้ตามปกติธุรกิจ หักด้วยประมาณการต้นทุนในการผลิตสินค้าให้เสร็จและต้นทุนที่จำเป็นต้องจ่ายไปเพื่อให้ขายสินค้าได้

#### 4.6 เงินลงทุนในบริษัทที่เกี่ยวข้อง

เงินลงทุนในกลุ่มบริษัทในงบการเงินเฉพาะกิจการ บันทึกบัญชีตามวิธีราคาทุน โดยบริษัทจะบันทึกผลกำไรหรือขาดทุนจากการจำหน่ายในงบกำไรขาดทุนและกำไรขาดทุนเบ็ดเสร็จอื่นในปีที่มีการจำหน่ายเงินลงทุนนั้น กรณีที่เงินลงทุนดังกล่าวเกิดการด้อยค่า กลุ่มบริษัทจะรับรู้ผลขาดทุนจากการด้อยค่าเป็นค่าใช้จ่ายในงบกำไรขาดทุนและกำไรขาดทุนเบ็ดเสร็จอื่น และจะรับรู้รายได้เงินปันผลเมื่อมีการประกาศจ่ายจากบริษัทย่อย

##### บริษัทย่อย

บริษัทย่อยเป็นกิจการที่อยู่ภายใต้การควบคุมของบริษัท การควบคุมเกิดขึ้นเมื่อบริษัทมีแนวโน้มที่จะได้รับหรือมีสิทธิในผลตอบแทนผันแปรจากการเกี่ยวข้องกับกิจการนั้นและมีความสามารถในการใช้อำนาจเหนือกิจการนั้นทำให้เกิดผลกระทบต่อจำนวนเงินผลตอบแทนของบริษัท งบการเงินของบริษัทย่อยได้รวมอยู่ในงบการเงินรวม นับแต่วันที่มีการควบคุมจนถึงวันที่การควบคุมสิ้นสุดลง

##### การสูญเสียการควบคุม

เมื่อบริษัทสูญเสียการควบคุมในบริษัทย่อย บริษัทตัดรายการสินทรัพย์และหนี้สินของบริษัทย่อยนั้นออก รวมถึงส่วนได้เสียที่ไม่มีอำนาจควบคุมและส่วนประกอบอื่นในส่วนของเจ้าของที่เกี่ยวข้องกับบริษัทย่อยนั้น กำไรหรือขาดทุนที่เกิดขึ้นจากการสูญเสียการควบคุมในบริษัทย่อยรับรู้ในกำไรหรือขาดทุน ส่วนได้เสียในบริษัทย่อยเดิมที่ยังคงเหลืออยู่ให้วัดมูลค่าด้วยมูลค่ายุติธรรม ณ วันที่สูญเสียการควบคุม

##### ส่วนได้เสียในเงินลงทุนที่บันทึกตามวิธีส่วนได้เสีย

ส่วนได้เสียของบริษัทในเงินลงทุนที่บันทึกตามวิธีส่วนได้เสีย ประกอบด้วยส่วนได้เสียในบริษัทร่วม

##### บริษัทร่วม

บริษัทร่วมเป็นกิจการที่บริษัทมีอิทธิพลอย่างมีนัยสำคัญโดยมีอำนาจเข้าไปมีส่วนร่วมในการตัดสินใจเกี่ยวกับนโยบายทางการเงินและการดำเนินงานแต่ไม่ถึงระดับที่จะควบคุมหรือควบคุมร่วมในนโยบายดังกล่าว

ส่วนได้เสียในบริษัทร่วมบันทึกบัญชีตามวิธีส่วนได้เสีย โดยรับรู้รายการเมื่อเริ่มแรกด้วยราคาทุน ซึ่งรวมถึงต้นทุนการทำรายการภายหลังการรับรู้รายการเริ่มแรก ส่วนแบ่งกำไรหรือขาดทุนและกำไรขาดทุนเบ็ดเสร็จอื่นของเงินลงทุนที่บันทึกตามวิธีส่วนได้เสียของบริษัท จะถูกบันทึกในงบการเงินรวมจนถึงวันที่กลุ่มบริษัทสูญเสียความมีอิทธิพลอย่างมีนัยสำคัญ หรือการควบคุมร่วม

#### การตัดรายการในงบการเงินรวม

ยอดคงเหลือและรายการบัญชีระหว่างกิจการ รวมถึงรายได้ หรือค่าใช้จ่ายที่ยังไม่เกิดขึ้นจริงซึ่งเป็นผลมาจากรายการระหว่างกิจการ ถูกตัดรายการในการจัดทำงบการเงินรวม กำไรที่ยังไม่เกิดขึ้นจริงซึ่งเป็นผลมาจากรายการกับบริษัทร่วมและกิจการที่ควบคุมร่วมกันถูกตัดรายการกับเงินลงทุนเท่าที่บริษัทมีส่วน ได้เสียในกิจการที่ถูกลงทุนนั้น ขาดทุนที่ยังไม่เกิดขึ้นจริงถูกตัดรายการในลักษณะเดียวกับกำไรที่ยังไม่เกิดขึ้นจริง แต่เท่าที่เมื่อไม่มีหลักฐานการค้ำประกันเกิดขึ้น

#### 4.7 ค่าความนิยม

ค่าความนิยม คือต้นทุนของเงินลงทุนที่สูงกว่ามูลค่ายุติธรรมของเงินลงทุนที่บริษัทมีส่วนแบ่งในสินทรัพย์สุทธิที่ระบุได้ของบริษัทย่อยหรือบริษัทร่วม ณ วันที่ได้มาซึ่งบริษัทนั้น ค่าความนิยมที่เกิดจากการได้มาซึ่งบริษัทย่อยถูกแสดงแยกบรรทัดไว้ในงบการเงินรวม ส่วนค่าความนิยมที่เกิดจากการได้มาซึ่งบริษัทร่วมจะรวมไว้ในบัญชีเงินลงทุนในบริษัทร่วม และจะถูกทดสอบการค้ำประกันโดยรวมเป็นส่วนหนึ่งของเงินลงทุนในบริษัทร่วม

ค่าความนิยมที่รับรู้จะต้องถูกทดสอบการค้ำประกันทุกปี และแสดงด้วยราคาทุนหักค่าเผื่อการค้ำประกันค่าสะสม ในแต่ละปีบริษัทจะมีการทดสอบค่าความนิยมว่าเกิดการค้ำประกันหรือไม่ โดยคำนวณมูลค่าที่คาดว่าจะได้รับคืนจากการคำนวณมูลค่าจากการใช้ หรือมูลค่ายุติธรรมของเงินลงทุนหักต้นทุนการขาย การคำนวณดังกล่าวอาศัยการประมาณการโดยผู้บริหาร และค่าเผื่อการค้ำประกันของค่าความนิยมที่รับรู้แล้วจะไม่มีรายการโอนกลับรายการ

ต้นทุนของการได้มาของเงินลงทุนที่ต่ำกว่ามูลค่ายุติธรรมของส่วนแบ่งของสินทรัพย์สุทธิของบริษัทย่อย ผลต่างจะถูกพิจารณาเป็นค่าความนิยมติดลบและจะถูกรับรู้ในงบกำไรขาดทุนเบ็ดเสร็จทันที

#### 4.8 ที่ดิน อาคาร อุปกรณ์และค่าเสื่อมราคา

ที่ดิน แสดงมูลค่าตามราคาทุน อาคารและอุปกรณ์แสดงในราคาทุนหักค่าเสื่อมราคาสะสมของอาคาร และอุปกรณ์ และค่าเผื่อการค้ำประกัน (ถ้ามี)

ราคาทุนรับรู้เมื่อเริ่มแรกที่ได้สินทรัพย์มารวมถึงต้นทุนทางตรงอื่นๆ ที่เกี่ยวกับการจัดหาสินทรัพย์เพื่อให้สินทรัพย์อยู่ในสภาพพร้อมที่จะใช้ได้ตามวัตถุประสงค์รวมทั้งต้นทุนในการรื้อถอน ขนย้าย และการบูรณะสถานที่ตั้งของสินทรัพย์ซึ่งเป็นภาระผูกพันของกิจการ (ถ้ามี)

ค่าเสื่อมราคาของอาคารและอุปกรณ์คำนวณจากราคาทุนหักมูลค่าคงเหลือของสินทรัพย์โดยวิธีเส้นตรงตามอายุการให้ประโยชน์โดยประมาณดังนี้

อาคารและส่วนปรับปรุงอาคาร	5 - 20 และ 32 ปี
เครื่องจักรและอุปกรณ์	5 - 10 ปี
เครื่องตกแต่งติดตั้งและเครื่องใช้สำนักงาน	5 ปี
ยานพาหนะ	5 ปี
กลุ่มบริษัทที่มีการทบทวนมูลค่าคงเหลือและอายุการให้ประโยชน์ทุกปี	

กลุ่มบริษัทคิดค่าเสื่อมราคาสำหรับส่วนประกอบของรายการสินทรัพย์แต่ละส่วนแยกต่างหากจากกันเมื่อส่วนประกอบแต่ละส่วนนั้นมีต้นทุนที่มีนัยสำคัญเมื่อเทียบกับต้นทุนทั้งหมดของสินทรัพย์นั้น

ค่าเสื่อมราคารวมอยู่ในการคำนวณผลการดำเนินงาน

ไม่มีการคิดค่าเสื่อมราคาสำหรับที่ดิน สินทรัพย์ระหว่างก่อสร้างและอุปกรณ์ระหว่างติดตั้ง

กลุ่มบริษัทตัดรายการที่ดิน อาคารและอุปกรณ์ ออกจากบัญชีเมื่อจำหน่ายสินทรัพย์ รายการผลกำไรหรือขาดทุนจากการจำหน่ายหรือตัดจำหน่ายสินทรัพย์ จะรับรู้ในงบกำไรขาดทุนเบ็ดเสร็จ

#### 4.9 ต้นทุนการกู้ยืม

ต้นทุนการกู้ยืมของเงินกู้ที่ใช้ในการจัดหาหรือก่อสร้างสินทรัพย์ที่ต้องใช้ระยะเวลาในการทำให้อยู่ในสภาพพร้อมใช้หรือขาย ได้ถูกนำไปรวมเป็นราคาทุนของสินทรัพย์จนกว่าสินทรัพย์นั้นจะอยู่ในสภาพพร้อมที่จะใช้ได้ตามประสงค์ ส่วนต้นทุนการกู้ยืมอื่นถือเป็นค่าใช้จ่ายในงวดที่เกิดรายการ ต้นทุนการกู้ยืม ประกอบด้วย ดอกเบี้ยและต้นทุนอื่นที่เกิดขึ้นจากการกู้ยืมนั้น

#### 4.10 รายการธุรกิจกับบุคคลหรือกิจการที่เกี่ยวข้องกัน

บุคคลหรือกิจการที่เกี่ยวข้องกันหมายถึง บุคคลหรือกิจการที่มีอำนาจควบคุมบริษัท ถูกควบคุมโดยบริษัท ไม่ว่าจะเป็นทางตรงหรือทางอ้อม หรืออยู่ภายใต้การควบคุมเดียวกันกับบริษัท รวมถึงบริษัทที่ทำหน้าที่ถือหุ้น บริษัทย่อย และกิจการที่เป็นบริษัทย่อยในเครือเดียวกัน นอกจากนี้บุคคลหรือกิจการที่เกี่ยวข้องกันยังหมายรวมถึงบริษัทร่วมและบุคคลซึ่งถือหุ้นที่มีสิทธิออกเสียงไม่ว่าทางตรงหรือทางอ้อม และมีอิทธิพลอย่างมีนัยสำคัญกับบริษัท ผู้บริหารสำคัญ กรรมการหรือพนักงานของบริษัทตลอดทั้งสมาชิกในครอบครัวที่ใกล้ชิดกับบุคคลดังกล่าว และกิจการที่เกี่ยวข้องกับบุคคลเหล่านั้น

ในการพิจารณาความสัมพันธ์ระหว่างบุคคลหรือกิจการที่เกี่ยวข้องกันกับบริษัทแต่ละรายการ กลุ่มบริษัทคำนึงถึงเนื้อหาของความสัมพันธ์มากกว่ารูปแบบทางกฎหมาย

#### 4.11 สัญญาเช่า

ณ วันเริ่มต้นสัญญา กลุ่มบริษัทจะประเมินว่าสัญญาเป็นสัญญาเช่าหรือประกอบด้วยสัญญาเช่าหรือไม่ โดยสัญญาจะเป็นสัญญาเช่าหรือประกอบด้วยสัญญาเช่า ถ้าสัญญานั้นเป็นการให้สิทธิในการควบคุมการใช้สินทรัพย์ที่ระบุได้สำหรับช่วงเวลาหนึ่งเพื่อการแลกเปลี่ยนกับสิ่งตอบแทน

กลุ่มบริษัทประเมินอายุสัญญาเช่าตามระยะเวลาที่บอกเลิกไม่ได้ที่ระบุในสัญญาเช่าหรือตามระยะเวลาที่เหลืออยู่ของสัญญาเช่าที่มีผลอยู่ ณ วันที่นำมาตราฐานการรายงานทางการเงินมาใช้เป็นครั้งแรก โดยรวมระยะเวลาตามสิทธิเลือกในการขยายอายุสัญญาเช่าหากมีความแน่นอนอย่างสมเหตุสมผลที่จะใช้สิทธิเลือกนั้นและระยะเวลาตามสิทธิเลือกในการยกเลิกสัญญาเช่า หากมีความแน่นอนอย่างสมเหตุสมผลที่จะไม่ใช้สิทธิเลือกนั้น ทั้งนี้พิจารณาถึงผลกระทบของการเปลี่ยนแปลงในเทคโนโลยี และ/หรือ การเปลี่ยนแปลงของสภาพแวดล้อมต่าง ๆ ที่เกี่ยวข้องกับการต่ออายุของสัญญาเช่าดังกล่าว เป็นต้น



### สินทรัพย์สิทธิการเช่า - ผู้เช่า

สินทรัพย์สิทธิการเช่ารับรู้ ณ วันที่สัญญาเช่าเริ่มมีผล โดยแสดงมูลค่าตามราคาทุนหลังหักค่าเสื่อมราคาสะสมและค่าเผื่อการด้อยค่า (ถ้ามี) และปรับปรุงด้วยการวัดมูลค่าของหนี้สินตามสัญญาเช่าใหม่ (ถ้ามี) ราคาทุนดังกล่าวประกอบด้วย จำนวนเงินของหนี้สินตามสัญญาเช่าจากการวัดมูลค่าเริ่มแรก ต้นทุนทางตรงที่เกิดขึ้น และการจ่ายชำระตามสัญญาเช่าใดๆที่จ่ายชำระ ณ วันที่สัญญาเช่าเริ่มมีผลหรือก่อนวันที่สัญญาเช่าเริ่มมีผลหักสิ่งจูงใจตามสัญญาเช่าที่ได้รับ

ราคาทุนของสินทรัพย์สิทธิการเช่ารวมถึงประมาณการต้นทุนที่จะเกิดขึ้นสำหรับผู้เช่าในการรื้อและขนย้ายสินทรัพย์อ้างอิง การบูรณะสถานที่ตั้งของสินทรัพย์อ้างอิงหรือการบูรณะสินทรัพย์อ้างอิงให้อยู่ในสภาพตามที่กำหนดไว้ในข้อตกลงและเงื่อนไขของสัญญาเช่า

ค่าเสื่อมราคาของสินทรัพย์สิทธิการเช่าคำนวณจากราคาทุนของสินทรัพย์โดยวิธีเส้นตรงตามอายุของสัญญาเช่า หรืออายุการให้ประโยชน์โดยประมาณของสินทรัพย์สิทธิการเช่าแต่ละประเภท

### หนี้สินตามสัญญาเช่า

หนี้สินตามสัญญาเช่าแสดงมูลค่าตามมูลค่าปัจจุบันของการจ่ายชำระตามสัญญาเช่าที่ยังไม่ได้จ่ายชำระ ณ วันที่สัญญาเช่าเริ่มมีผล การจ่ายชำระตามสัญญาเช่าดังกล่าวประกอบด้วย การจ่ายชำระคงที่ (รวมถึงการจ่ายชำระคงที่โดยเนื้อหา) หักลูกหนี้สิ่งจูงใจตามสัญญาเช่า (ถ้ามี) และจำนวนเงินที่คาดว่าผู้เช่าจะจ่ายชำระภายใต้การรับประกันมูลค่าคงเหลือ นอกจากนี้ การจ่ายชำระตามสัญญาเช่ายังรวมถึงราคาใช้สิทธิของสิทธิการเลือกซื้อ หากมีความแน่นอนอย่างสมเหตุสมผลที่กลุ่มบริษัทจะใช้สิทธิเลือกนั้น และการจ่ายชำระค่าปรับเพื่อการยกเลิกสัญญาเช่า หากข้อกำหนดสัญญาเช่าแสดงให้เห็นว่ากลุ่มบริษัทจะใช้สิทธิเลือกในการยกเลิกสัญญาเช่า

กลุ่มบริษัทคำนวณมูลค่าปัจจุบันของการจ่ายชำระตามสัญญาเช่าโดยใช้อัตราดอกเบี้ยการกู้ยืมส่วนเพิ่ม ณ วันที่สัญญาเช่ามีผล หากอัตราดอกเบี้ยตามนัยของหนี้สินสัญญาเช่านั้นไม่สามารถกำหนดได้ ทั้งนี้อัตราดอกเบี้ยการกู้ยืมส่วนเพิ่มอ้างอิงจากอัตราผลตอบแทนของพันธบัตรรัฐบาลปรับด้วยค่าความเสี่ยงที่เหมาะสมตามระยะเวลาของสัญญาเช่านั้น หลังจากวันที่สัญญาเช่าเริ่มมีผลกลุ่มบริษัทจะวัดมูลค่าของหนี้สินตามสัญญาเช่าเพิ่มขึ้นเพื่อสะท้อนดอกเบี้ยจากหนี้สินตามสัญญาเช่า และลดลงเพื่อสะท้อนการจ่ายชำระตามสัญญาเช่าที่จ่ายชำระแล้ว นอกจากนี้ กลุ่มบริษัทจะวัดมูลค่าหนี้สินตามสัญญาเช่าใหม่ เมื่อมีการเปลี่ยนแปลงอายุสัญญาเช่า จำนวนเงินที่ต้องจ่ายชำระ หรือการประเมินสิทธิการเลือกในการซื้อสินทรัพย์อ้างอิง

#### สัญญาเช่าระยะสั้นและสัญญาเช่าซึ่งสินทรัพย์อ้างอิงมีมูลค่าต่ำ

กลุ่มบริษัทเลือกใช้ข้อยกเว้นในการรับรู้รายการสำหรับสัญญาเช่าระยะสั้น (สัญญาเช่าที่มีอายุสัญญาเช่า 12 เดือนหรือน้อยกว่านับจากวันที่สัญญาเช่ามีผล และไม่มีสิทธิการเลือกซื้อ) และสัญญาเช่าซึ่งสินทรัพย์อ้างอิงมีมูลค่าต่ำ จำนวนเงินที่จ่ายชำระตามสัญญาเช่าดังกล่าวจะรับรู้เป็นค่าใช้จ่ายในส่วนของกำไรหรือขาดทุนตามวิธีเส้นตรงตลอดอายุสัญญาเช่า กลุ่มบริษัทรับรู้การจ่ายชำระตามสัญญาเช่าจากสัญญาเช่าดำเนินงานเป็นรายได้โดยใช้วิธีเส้นตรงตลอดอายุสัญญาเช่า

#### 4.12 เงินตราต่างประเทศ

รายการที่เป็นเงินตราต่างประเทศซึ่งเกิดขึ้นระหว่างปีแปลงค่าเป็นเงินบาท โดยใช้อัตราแลกเปลี่ยน ณ วันที่ที่เกิดรายการ สินทรัพย์และหนี้สินที่เป็นตัวเงินที่เป็นเงินตราต่างประเทศคงเหลือ ณ วันที่ในงบแสดงฐานะการเงินแปลงค่าเป็นเงินบาท โดยใช้อัตราแลกเปลี่ยน ณ วันที่ในงบแสดงฐานะการเงิน

กำไรและขาดทุนที่เกิดจากการเปลี่ยนแปลงในอัตราแลกเปลี่ยนได้รวมอยู่ในการคำนวณผลการดำเนินงาน

#### 4.13 การด้อยค่าของสินทรัพย์ที่ไม่ใช่สินทรัพย์ทางการเงิน

ณ วันที่ในงบแสดงฐานะการเงิน กลุ่มบริษัทจะประเมินว่ามีข้อบ่งชี้ของสินทรัพย์ว่ามี การด้อยค่าหรือไม่ หากสินทรัพย์นั้นมีข้อบ่งชี้ของการด้อยค่า กลุ่มบริษัทจะประมาณมูลค่าที่คาดว่าจะได้รับคืนของสินทรัพย์ หากมูลค่าตามบัญชีของสินทรัพย์สูงกว่ามูลค่าที่คาดว่าจะได้รับคืน กลุ่มบริษัทจะรับรู้ผลขาดทุนจากการด้อยค่าของสินทรัพย์ในงบกำไรขาดทุนเบ็ดเสร็จ ผลขาดทุนจากการด้อยค่าของสินทรัพย์จะถูกกลับรายการเมื่อมูลค่าที่คาดว่าจะได้รับคืนเพิ่มขึ้นในภายหลังและจะกลับรายการได้ไม่เกินกว่ามูลค่าตามบัญชีภายหลังหักค่าเสื่อมราคาสะสมหรือค่าตัดจำหน่าย มูลค่าที่จะได้รับคืนของสินทรัพย์หมายถึง มูลค่าจากการใช้ของสินทรัพย์ หรือมูลค่ายุติธรรมของสินทรัพย์หักต้นทุนในการขาย ในการประเมินมูลค่ายุติธรรมหักต้นทุนในการขาย บริษัทใช้แบบจำลองการประเมินมูลค่าที่ดีที่สุดซึ่งเหมาะสมกับสินทรัพย์ ซึ่งสะท้อนถึงจำนวนเงินที่กิจการสามารถจะได้มาจากการจำหน่ายสินทรัพย์หักด้วยต้นทุนในการจำหน่าย โดยการจำหน่ายนั้นผู้ซื้อและผู้ขายมีความรู้ และเต็มใจในการแลกเปลี่ยนและสามารถต่อรองราคากันได้อย่างเป็นอิสระในลักษณะของผู้ที่ไม่มี ความเกี่ยวข้องกัน



#### 4.14 ผลประโยชน์พนักงาน

##### ผลประโยชน์ระยะสั้น

กลุ่มบริษัทรับรู้เงินเดือน ค่าจ้าง โบนัส เงินสมทบกองทุนประกันสังคมและกองทุนสำรองเลี้ยงชีพเป็นค่าใช้จ่ายเมื่อเกิดรายการ

ผลประโยชน์หลังออกจากงานของพนักงาน (โครงการสมทบเงิน)

กลุ่มบริษัทและพนักงานได้ร่วมกันจัดตั้งกองทุนสำรองเลี้ยงชีพ ซึ่งประกอบด้วยเงินที่พนักงานจ่ายสะสมและเงินที่กลุ่มบริษัทจ่ายสมทบให้เป็นรายเดือน สิทธิประโยชน์ของกองทุนสำรองเลี้ยงชีพได้แยกออกจากสิทธิประโยชน์ของกลุ่มบริษัท เงินที่กลุ่มบริษัทจ่ายสมทบกองทุนสำรองเลี้ยงชีพบันทึกเป็นค่าใช้จ่ายในปีที่เกิดรายการ

ผลประโยชน์หลังออกจากงานของพนักงาน (โครงการผลประโยชน์)

กลุ่มบริษัทมีภาระสำหรับเงินชดเชยที่ต้องจ่ายให้แก่พนักงานเมื่อออกจากงานตามกฎหมายแรงงานและตามระเบียบพนักงานของบริษัท และตาม โครงการผลตอบแทนพนักงานอื่นๆ ซึ่งกลุ่มบริษัทถือว่าเงินชดเชยดังกล่าวเป็นโครงการผลประโยชน์หลังออกจากงานสำหรับพนักงาน

กลุ่มบริษัทคำนวณหนี้สินตามโครงการผลประโยชน์หลังออกจากงานของพนักงานโดยใช้วิธีคิดลดแต่ละหน่วยที่ประมาณการไว้ (Projected Unit Credit Method) โดยผู้เชี่ยวชาญอิสระได้ทำการประเมินภาระผูกพันดังกล่าวตามหลักคณิตศาสตร์ประกันภัย ซึ่งหลักการประมาณการดังกล่าวต้องใช้ข้อสมมติที่หลากหลาย รวมถึงข้อสมมติเกี่ยวกับอัตราคิดลด อัตราการขึ้นเงินเดือนในอนาคต อัตราการเปลี่ยนแปลงในจำนวนพนักงาน อัตราการมรณะ

ผลกำไรหรือขาดทุนจากการประมาณการตามหลักคณิตศาสตร์ประกันภัย (Actuarial gains and losses) สำหรับโครงการผลประโยชน์หลังออกจากงานของพนักงานจะรับรู้ทันทีในกำไร (ขาดทุน) เบ็ดเสร็จอื่น

#### 4.15 ต้นทุนทางการเงิน

ต้นทุนทางการเงินประกอบด้วยดอกเบี้ยจ่ายของเงินกู้ยืมและประมาณการหนี้สินส่วนที่เพิ่มขึ้นเนื่องจากเวลาที่ผ่านไป และสิ่งตอบแทนที่คาดว่าจะต้องจ่าย ขาดทุนจากการจำหน่ายสินทรัพย์ทางการเงินที่ถือไว้เพื่อขาย และ ขาดทุนจากเครื่องมือป้องกันความเสี่ยงที่รับรู้ในกำไรหรือขาดทุน

ต้นทุนการกู้ยืมที่ไม่ได้เกี่ยวกับการได้มา การก่อสร้างหรือ การผลิตสินทรัพย์ที่เข้าเงื่อนไขรับรู้ในกำไรหรือขาดทุน โดยใช้วิธีอัตราดอกเบี้ยที่แท้จริง

4.16 ค่าใช้จ่าย (รายได้) ภาษีเงินได้  
ภาษีเงินได้

ภาษีเงินได้ ประกอบด้วยภาษีเงินได้ปัจจุบันและภาษีเงินได้รอการตัดบัญชี  
ภาษีเงินได้ปัจจุบัน

กลุ่มบริษัทบันทึกภาษีเงินได้ (ถ้ามี) ตามจำนวนที่จะต้องจ่าย คำนวณตามหลักเกณฑ์แห่งประมวลรัษฎากรในอัตราภาษีเงินได้ 20% ของกำไรสุทธิก่อนภาษีเงินได้ หลังจากปรับปรุงบวกกลับด้วยค่าใช้จ่ายต่างๆ ซึ่งไม่สามารถถือเป็นรายจ่ายในการคำนวณภาษีและหักออกด้วยรายการที่ได้รับยกเว้นหรือไม่ถือเป็นรายได้ในการคำนวณภาษี

บริษัทย่อยบางแห่ง บันทึกภาษีเงินได้ (ถ้ามี) ตามจำนวนที่จะต้องจ่าย คำนวณตามหลักเกณฑ์แห่งประมวลรัษฎากรในอัตราภาษีที่กำหนดโดยคำนวณจากกำไรสุทธิก่อนภาษีเงินได้หลังจากปรับปรุงบวกกลับด้วยค่าใช้จ่ายต่างๆ ซึ่งไม่สามารถถือเป็นรายจ่ายในการคำนวณภาษีและหักออกด้วยรายการที่ได้รับยกเว้นหรือไม่ถือเป็นรายได้ในการคำนวณภาษี อัตราภาษีเงินได้เป็นดังนี้

	อัตราภาษี
<u>กำไรสุทธิก่อนภาษีเงินได้</u>	
ไม่เกิน 300,000 บาท	ยกเว้น
300,000 - 3,000,000 บาท	15%
เกิน 3,000,000 บาทขึ้นไป	20%

ภาษีเงินได้รอการตัดบัญชี

สินทรัพย์และหนี้สินภาษีเงินได้รอการตัดบัญชีจะคำนวณขึ้นจากผลแตกต่างชั่วคราวระหว่างมูลค่าตามบัญชีกับฐานภาษีของสินทรัพย์หรือหนี้สินนั้น ณ วันสิ้นรอบระยะเวลารายงาน รายการเปลี่ยนแปลงของสินทรัพย์และหนี้สินภาษีเงินได้รอการตัดบัญชีจะถูกรับรู้เป็นรายได้ภาษีเงินได้รอการตัดบัญชีหรือค่าใช้จ่ายภาษีเงินได้รอการตัดบัญชี โดยจะรับรู้ในกำไรขาดทุน เว้นแต่ในส่วนที่เกี่ยวข้องกับรายการที่รับรู้โดยตรงในส่วนของผู้ถือหุ้นหรือกำไรขาดทุนเบ็ดเสร็จอื่น

ผลแตกต่างชั่วคราวที่ใช้หักภาษีจะถูกรับรู้เป็นสินทรัพย์ภาษีเงินได้รอการตัดบัญชีเมื่อมีความเป็นไปได้ค่อนข้างแน่นอนว่ากลุ่มบริษัทจะมีกำไรทางภาษีจากการดำเนินงานในอนาคตเพียงพอที่จะนำสินทรัพย์ภาษีเงินได้รอการตัดบัญชีมาใช้ประโยชน์ได้ และผลแตกต่างชั่วคราวที่ต้องเสียภาษีทุกรายการจะถูกรับรู้เป็นหนี้สินภาษีเงินได้รอการตัดบัญชี

สินทรัพย์และหนี้สินภาษีเงินได้รอการตัดบัญชีถูกวัดมูลค่าโดยใช้อัตราภาษีเงินได้สำหรับงวดที่กลุ่มบริษัทคาดว่าจะได้รับประโยชน์จากสินทรัพย์ภาษีเงินได้รอการตัดบัญชีหรือจะจ่ายชำระหนี้สินภาษีเงินได้ โดยใช้อัตราภาษีและกฎหมายภาษีอากรที่มีผลบังคับใช้อยู่หรือที่คาดได้ค่อนข้างแน่นอนว่าจะมีผลบังคับใช้ภายในสิ้นรอบระยะเวลาที่รายงาน

ณ วันสิ้นรอบระยะเวลารายงาน มูลค่าตามบัญชีของสินทรัพย์ภายใต้การตัดบัญชีจะถูกทบทวนและปรับลดมูลค่า เมื่อมีความเป็นไปได้ค่อนข้างแน่ที่บริษัทจะไม่มีกำไรทางภาษีในอนาคตเพียงพอต่อการนำสินทรัพย์ภายใต้การตัดบัญชีทั้งหมดหรือบางส่วนมาใช้ประโยชน์ได้

สินทรัพย์ภายใต้การตัดบัญชีและหนี้สินภายใต้การตัดบัญชีจะหักกลบกันได้ก็ต่อเมื่อกิจการมีสิทธิตามกฎหมายและภาษีเงินได้นี้ประเมินโดยหน่วยงานจัดเก็บภาษีหน่วยงานเดียวกัน

#### 4.17 ประมวลการหนี้สิน

ประมวลการหนี้สินรับรู้เมื่อมีภาระผูกพันในปัจจุบันซึ่งเกิดจากเหตุการณ์ในอดีตและมีความเป็นไปได้ค่อนข้างแน่นอนที่กลุ่มบริษัทจะสูญเสียทรัพยากรที่มีประโยชน์เชิงเศรษฐกิจเพื่อจ่ายชำระภาระผูกพันดังกล่าวและสามารถประมวลมูลค่าภาระผูกพันนั้นได้อย่างน่าเชื่อถือ

#### 4.18 กำไรต่อหุ้น

กำไรต่อหุ้นขั้นพื้นฐาน คำนวณโดยการหารกำไรสำหรับปีด้วยจำนวนหุ้นสามัญถัวเฉลี่ยถ่วงน้ำหนักของหุ้นสามัญที่ถือโดยบุคคลภายนอกที่ออกอยู่ในระหว่างปี

กำไรต่อหุ้นปรับลด คำนวณโดยการหารกำไรสำหรับปีด้วยผลรวมของจำนวนหุ้นสามัญถัวเฉลี่ยถ่วงน้ำหนักที่ออกอยู่ในระหว่างปีกับจำนวนถัวเฉลี่ยถ่วงน้ำหนักของหุ้นสามัญที่บริษัทอาจต้องออกเพื่อแปลงใบสำคัญแสดงสิทธิทั้งสิ้นให้เป็นหุ้นสามัญ

#### 4.19 ประมวลการทางบัญชีที่สำคัญ ข้อสมมติฐาน และการใช้ดุลยพินิจ การรับรู้รายได้จากการก่อสร้าง

ระดับความสำเร็จของงานของแต่ละสัญญาก่อสร้าง ประเมินโดยผู้บริหารและผู้ควบคุมโครงการซึ่งพิจารณาจากข้อมูลที่มีอยู่ทั้งหมด ณ วันที่รายงาน โดยให้ความสำคัญเกี่ยวกับเป้าหมายที่กำหนดไว้ งานที่ทำแล้ว และประมวลการต้นทุนที่จะต้องใช้ในการทำงานให้เสร็จ ทั้งนี้ข้อสมมติฐานที่สำคัญต้องใช้ในการประมวลการสำหรับต้นทุนทั้งหมดและส่วนที่จะได้รับชดเชยจากคำสั่งเปลี่ยนแปลงรายละเอียดของงานซึ่งจะมีผลกระทบกับการคำนวณอัตราส่วนงานที่ทำเสร็จ ต้นทุนและรายได้ที่เกิดขึ้นจริงอาจจะสูงกว่าหรือต่ำกว่าที่ประมวลการไว้ ณ วันที่จัดทำรายงาน ซึ่งมีผลกระทบต่อรายได้และกำไรที่รับรู้ในปีถัดไปจะถูกบันทึกโดยการปรับปรุงจำนวนเงินที่ได้บันทึกสะสมไว้จนถึงปัจจุบัน

สำรองเพื่อผลขาดทุนสำหรับโครงการ

บริษัทสอบทานงานระหว่างก่อสร้าง เพื่อพิจารณาข้อบ่งชี้ว่ามีผลขาดทุนสำหรับโครงการก่อสร้างหรือไม่ ถ้ามีผลขาดทุนสำหรับโครงการก่อสร้างเกิดขึ้น ก็จะรับรู้ในงบกำไรขาดทุนเบ็ดเสร็จเมื่อมีความเป็นไปได้ค่อนข้างแน่ที่ต้นทุนสูงกว่ารายได้ตามสัญญา โดยถือตามดุลยพินิจของผู้บริหาร ค่าเพื่อมูลค่าสินค้าลดลง เคลื่อนไหวช้า และเสื่อมคุณภาพ

กลุ่มบริษัทได้ประมาณการค่าเผื่อมูลค่าสินค้านำลดลง เคลื่อนไหวช้า และเสื่อมคุณภาพ (ถ้ามี) เพื่อให้รับรู้ถึงการด้อยค่าลงของสินค้าคงเหลือ โดยการประมาณการนั้นจะพิจารณาจากการหมุนเวียนของสินค้าคงเหลือ ระยะเวลาค้างคงค้าง และการเปรียบเทียบกับราคาตลาด

ค่าเผื่อผลขาดทุนด้านเครดิตที่คาดว่าจะเกิดขึ้นของลูกหนี้การค้า

ในการประมาณค่าเผื่อผลขาดทุนด้านเครดิตที่คาดว่าจะเกิดขึ้นของลูกหนี้การค้า ฝ่ายบริหารจำเป็นต้องใช้ดุลยพินิจในการเลือกวิธีการและตั้งข้อสมมติฐานตามที่ได้เปิดเผยในหมายเหตุข้อ 4.2

ค่าเผื่อการด้อยค่าของเงินลงทุน

กลุ่มบริษัทพิจารณาค่าเผื่อการด้อยค่าของเงินลงทุน เมื่อพบว่ามูลค่ายุติธรรมของเงินลงทุนดังกล่าวลดลงอย่างมีสาระสำคัญและเป็นระยะเวลานาน ซึ่งความมีสาระสำคัญและระยะเวลานั้นขึ้นอยู่กับดุลยพินิจของฝ่ายบริหาร

อาคาร อุปกรณ์ และ โปรแกรมคอมพิวเตอร์

ฝ่ายบริหารเป็นผู้ประมาณการของอายุการให้ประโยชน์และมูลค่าคงเหลือของอาคาร อุปกรณ์ และ โปรแกรมคอมพิวเตอร์ของกลุ่มบริษัท โดยจะทบทวนค่าเสื่อมราคาและค่าตัดจำหน่ายและเมื่ออายุการให้ประโยชน์และมูลค่าคงเหลือมีความแตกต่างไปจากการประมาณการในปีก่อน หรือมีการตัดจำหน่ายสินทรัพย์ที่เสื่อมสภาพหรือไม่ได้ใช้งานอีกต่อไป

ค่าเผื่อการด้อยค่าของสินทรัพย์ที่ไม่ใช่สินทรัพย์ทางการเงิน

กลุ่มบริษัทพิจารณาค่าเผื่อการด้อยค่าของสินทรัพย์เมื่อพบว่ามูลค่ายุติธรรมของสินทรัพย์ดังกล่าวลดลงอย่างมีสาระสำคัญ หรือเป็นระยะเวลานาน ซึ่งความมีสาระสำคัญและระยะเวลานั้นขึ้นอยู่กับดุลยพินิจของฝ่ายบริหาร

ผลประโยชน์พนักงานหลังออกจากงาน

หนี้สินตามโครงการผลประโยชน์หลังออกจากงานของพนักงานประมาณการตามหลักคณิตศาสตร์ประกันภัย ซึ่งข้อสมมติฐานในการประมาณการดังกล่าวประกอบด้วย อัตราคิดลด จำนวนเงินเดือนที่คาดว่าจะเพิ่มขึ้นในอนาคต อัตราภาระและปัจจัยที่เกี่ยวข้องในเชิงประชากรศาสตร์ ในการกำหนดอัตราคิดลดฝ่ายบริหารได้พิจารณาถึงอัตราดอกเบี้ยที่สะท้อนถึงสภาพการณ์ทางเศรษฐกิจในปัจจุบัน ส่วนอัตราภาระใช้ข้อมูลตารางอัตราภาระที่เปิดเผยทั่วไปในประเทศ อย่างไรก็ตาม ผลประโยชน์หลังการเลิกจ้างงานที่เกิดขึ้นจริงนั้นอาจแตกต่างไปจากที่ประมาณไว้

สินทรัพย์ภาษีเงินได้รอการตัดบัญชี

สินทรัพย์ถาวรได้รื้อการตัดบัญชีรับรู้โดยการประมาณการจากความสามารถในการทำกำไรทางภายในอนาคตของกลุ่มบริษัทที่นำมาหักกับผลแตกต่างชั่วคราวที่สามารถใช้ประโยชน์ได้ นอกจากนั้นผู้บริหารต้องใช้ดุลยพินิจในการประเมินผลกระทบของกฎหมายหรือข้อจำกัดทางด้านเศรษฐกิจหรือความไม่แน่นอนของกฎหมายภาษี

การกำหนดอายุสัญญาเช่าที่มีสิทธิการเลือกในการขยายอายุสัญญาเช่าหรือยกเลิกสัญญาเช่า

กลุ่มบริษัทกำหนดอายุสัญญาเช่าตามระยะเวลาที่บอกเลิกไม่ได้ของสัญญาเช่า โดยรวมระยะเวลาตามสิทธิเลือกในการขยายอายุสัญญาเช่า หากมีความแน่นอนอย่างสมเหตุสมผลที่จะใช้สิทธิเลือกนั้น และระยะเวลาตามสิทธิเลือกในการยกเลิกสัญญาเช่า หากมีความแน่นอนอย่างสมเหตุสมผลที่จะไม่ใช้สิทธิเลือกนั้น ฝ่ายบริหารจำเป็นต้องใช้ดุลยพินิจในการประเมินว่ากลุ่มบริษัทมีความแน่นอนอย่างสมเหตุสมผลหรือไม่ที่จะใช้สิทธิเลือกในการขยายอายุสัญญาเช่าหรือที่จะไม่ใช้สิทธิเลือกในการยกเลิกสัญญาเช่า โดยพิจารณาข้อเท็จจริงและสภาพแวดล้อมที่เกี่ยวข้องทั้งหมดที่ทำให้เกิดสิ่งจูงใจในทางเศรษฐกิจสำหรับกลุ่มบริษัทในการใช้สิทธิเลือกนั้น ภายหลังจากวันที่สัญญาเช่ามีผล กลุ่มบริษัทจะประเมินอายุสัญญาเช่าใหม่หากมีเหตุการณ์หรือสถานการณ์ที่มีนัยสำคัญซึ่งอยู่ภายใต้การควบคุมและส่งผลต่อความแน่นอนอย่างสมเหตุสมผลที่จะใช้สิทธิเลือก

อัตราดอกเบี้ยเงินกู้ยืมส่วนเพิ่ม

กลุ่มบริษัทไม่สามารถกำหนดอัตราดอกเบี้ยตามนัยของสัญญาเช่า ดังนั้นจึงใช้อัตราดอกเบี้ยเงินกู้ยืมส่วนเพิ่มของกลุ่มบริษัทในการคิดลดหนี้สินตามสัญญาเช่า โดยอัตราดอกเบี้ยเงินกู้ยืมส่วนเพิ่มเป็นอัตราดอกเบี้ยที่กลุ่มบริษัทจะต้องจ่ายในการกู้ยืมเงินที่จำเป็นเพื่อให้ได้มาซึ่งสินทรัพย์ที่มีมูลค่าใกล้เคียงกับสินทรัพย์สิทธิการใช้ในสภาพแวดล้อมทางเศรษฐกิจที่คล้ายคลึง โดยมีระยะเวลาการกู้ยืมและหลักประกันที่คล้ายคลึง

## 5. รายการธุรกิจกับกิจการที่เกี่ยวข้องกัน

ในระหว่างปี บริษัทมีรายการธุรกิจที่สำคัญกับบริษัทย่อย (ซึ่งได้ตัดยอดแล้วในการจัดทำงบการเงินรวม) และบริษัทที่เกี่ยวข้องกัน (เกี่ยวข้องกัน โดยมีผู้ถือหุ้นและ/หรือกรรมการร่วมกัน) รายการธุรกิจดังกล่าว เป็นไปตามเงื่อนไขทางการค้าและเกณฑ์ตามที่ตกลงกันระหว่างบริษัทและบริษัทเหล่านั้น ซึ่งเป็นไปตามปกติธุรกิจ รายละเอียดความสัมพันธ์ที่บริษัทมีกับกิจการที่เกี่ยวข้องกัน สรุปได้ดังนี้

ชื่อ	ประเทศที่จดทะเบียน	ประเภทธุรกิจ	ลักษณะความสัมพันธ์
บริษัท ศรีเจริญอินเตอร์เนชั่นแนล จำกัด	ไทย	จำหน่ายเฟอร์นิเจอร์สำนักงานและชิ้นส่วนเฟอร์นิเจอร์ต่างๆ	บริษัทย่อย
บริษัท สยามสตีล โอซี จำกัด	ไทย	จำหน่ายอุปกรณ์ เครื่องตกแต่งสำนักงาน และชิ้นส่วนอุตสาหกรรมต่างๆ	บริษัทย่อย
บริษัท สยามอินเตอร์เนชั่นแนลเอนเนอร์จี จำกัด	ไทย	ลงทุนในธุรกิจพลังงานทดแทน	บริษัทย่อย
บริษัท สยามโอคามูระสตีล จำกัด	ไทย	ผลิตเฟอร์นิเจอร์สำนักงานที่ทำด้วยเหล็ก	บริษัทย่อย
บริษัท บางพระกรีนเอนเนอร์จี จำกัด	ไทย	ผลิตและจำหน่ายอุปกรณ์พลังงานแสงอาทิตย์ และลงทุนในโครงการโรงไฟฟ้าพลังงานแสงอาทิตย์	บริษัทย่อยทางอ้อม
บริษัท สยามอินเตอร์เนชั่นแนลไบโอแมส จำกัด	ไทย	ผลิตและจำหน่ายแท่งเชื้อเพลิงจากชีวมวล ขยะ และอื่นๆ เพื่อใช้เป็นเชื้อเพลิง	บริษัทย่อยทางอ้อม
บริษัท สยามไบโอแมสโปรดัก จำกัด	ไทย	รับซื้อ ผลิต และจำหน่ายแท่งเชื้อเพลิงจากชีวมวล ขยะ และอื่นๆ เพื่อใช้เป็นเชื้อเพลิง	บริษัทย่อยทางอ้อม
บริษัท สยามฟอร์เรสแมเนจเม้นท์ จำกัด	ไทย	ผลิตและจำหน่ายแท่งเชื้อเพลิงจากชีวมวล ขยะ และอื่นๆ เพื่อใช้เป็นเชื้อเพลิง	บริษัทย่อยทางอ้อม
บริษัท สยามไบโอแมสแมนูแฟกเจอร์ จำกัด	ไทย	ผลิตและจำหน่ายพลังงานทดแทน	บริษัทย่อยทางอ้อม
บริษัท ศูนย์บริการเหล็กสยาม จำกัด (มหาชน)	ไทย	ผลิตและจำหน่ายชิ้นส่วนโลหะขึ้นต้นสำหรับอุตสาหกรรมต่างๆ	บริษัทร่วม
บริษัท สยามโอคามูระ อินเตอร์เนชั่นแนล จำกัด	ไทย	จำหน่ายเฟอร์นิเจอร์สำนักงาน เฟอร์นิเจอร์ที่ใช้ในที่สาธารณะ	บริษัทร่วม
บริษัท ยูนิตี้ เซอร์วิส จำกัด	ไทย	บริการจัดสิ่งสาธารณูปโภค สถานพยาบาล	กรรมการร่วมกัน
บริษัท ฟอร์ไมก้า (ประเทศไทย) จำกัด	ไทย	ผลิตและจำหน่ายผลิตภัณฑ์เคลือบพลาสติก	กรรมการร่วมกัน
บริษัท ปานาโซนิค เอสพีที (ประเทศไทย) จำกัด	ไทย	ผลิตและจำหน่ายอุปกรณ์ไฟฟ้าในการก่อสร้าง เช่น ท่อร้อยสายไฟ และอุปกรณ์ต่อเนื่อง	กรรมการร่วมกัน
บริษัท สยามซีโตะเซ จำกัด	ไทย	ผลิตและจำหน่ายเฟอร์นิเจอร์และชิ้นส่วนเฟอร์นิเจอร์	กรรมการร่วมกัน
บริษัท ลักกี้-คิงด้อมเซ็นเตอร์ (นครราชสีมา) จำกัด	ไทย	จำหน่ายเฟอร์นิเจอร์สำนักงาน	กรรมการร่วมกัน
บริษัท ลักกี้-คิงด้อมเซ็นเตอร์ (เชียงใหม่) จำกัด	ไทย	จำหน่ายเฟอร์นิเจอร์สำนักงาน	กรรมการร่วมกัน
บริษัท ยูเนียน ออโตพาร์ทส มานูแฟกเจอร์ จำกัด	ไทย	ผลิตและจำหน่ายรถจักรยานยนต์และชิ้นส่วนรถจักรยานยนต์	กรรมการร่วมกัน
บริษัท อิโรโกะ(ประเทศไทย) จำกัด	ไทย	จำหน่ายและให้เช่าอาคารอเนกประสงค์เคลื่อนที่ และสุขาสำเร็จรูปเคลื่อนที่	ผู้ถือหุ้นร่วมกัน

ยอดคงเหลือกับบริษัทที่เกี่ยวข้องกัน ณ วันที่ 31 ธันวาคม 2565 และ 2564 มีดังนี้

	พันบาท			
	งบการเงินรวม		งบการเงินเฉพาะกิจการ	
	2565	2564	2565	2564
<b>ลูกหนี้การค้าจากการขายและให้บริการ</b>				
บริษัทย่อย	-	-	2,560	2,221
บริษัทร่วม	14,243	23,865	182	2,882
บริษัทที่เกี่ยวข้อง	1,590	1,426	1,590	1,426
รวมยอดลูกหนี้การค้าจากการขายและให้บริการ				
- บริษัทที่เกี่ยวข้อง	15,833	25,291	4,332	6,529

<b>ลูกหนี้หมุนเวียนอื่น</b>				
บริษัทย่อย	-	-	254,947	225,856
บริษัทร่วม	760	1,114	760	1,114
บริษัทที่เกี่ยวข้อง	1,240	240	1,240	240
รวมลูกหนี้หมุนเวียนอื่น - บริษัทที่เกี่ยวข้อง	2,000	1,354	256,947	227,210
หัก ค่าเพื่อผลขาดทุนด้านเครดิตที่คาดว่าจะเกิดขึ้น	-	-	(2,815)	(2,369)
รวมสุทธิ	2,000	1,354	254,132	224,841

ลูกหนี้หมุนเวียนอื่นข้างต้น ไม่มีการคิดดอกเบี้ย

วันที่ 31 ธันวาคม 2565 บริษัทย่อยทางอ้อมได้จดจำนองที่ดินพร้อมสิ่งปลูกสร้างที่มีอยู่ในปัจจุบันและที่จะมีขึ้นในอนาคต เพื่อใช้เป็นหลักประกันสำหรับหนี้สินที่คงค้างอยู่กับบริษัท

	พันบาท			
	งบการเงินรวม		งบการเงินเฉพาะกิจการ	
	2565	2564	2565	2564
<b>เงินให้กู้ยืมระยะสั้น</b>				
บริษัทย่อย	-	-	58,000	58,000
หัก ค่าเพื่อผลขาดทุนด้านเครดิตที่คาดว่าจะเกิดขึ้น	-	-	(332)	(309)
รวมสุทธิ	-	-	57,668	57,691

รายการเคลื่อนไหวของเงินให้กู้ยืมระยะสั้นแก่บริษัทย่อยสำหรับปีสิ้นสุดวันที่ 31 ธันวาคม 2565 และ 2564 มีดังนี้

	พันบาท			
	งบการเงินเฉพาะกิจการ			
	ณ วันที่ 31 ธันวาคม 2564	เพิ่มขึ้น	ลดลง	ณ วันที่ 31 ธันวาคม 2565
บริษัท สยามอินเตอร์เนชั่นแนลเอนเนอร์จี จำกัด	58,000	-	-	58,000
รวมเงินให้กู้ยืมระยะสั้น	58,000	-	-	58,000

	พันบาท			
	งบการเงินเฉพาะกิจการ			
	ณ วันที่ 31 ธันวาคม 2563	เพิ่มขึ้น	ลดลง	ณ วันที่ 31 ธันวาคม 2564
บริษัท สยามอินเตอร์เนชั่นแนลเอนเนอร์จี จำกัด	100,000	-	(42,000)	58,000
รวมเงินให้กู้ยืมระยะสั้น	100,000	-	(42,000)	58,000

ณ วันที่ 31 ธันวาคม 2565 และ 2564 บริษัทย่อยได้ออกตั๋วสัญญาใช้เงินให้กับบริษัทจำนวนเงิน 58.00 ล้านบาท ซึ่งมีกำหนดจ่ายชำระคืนภายในวันที่ 30 มิถุนายน 2566 และ วันที่ 30 มิถุนายน 2565 ตามลำดับ มีอัตราดอกเบี้ยระหว่างร้อยละ 4.75 ต่อปี

	พันบาท			
	งบการเงินรวม		งบการเงินเฉพาะกิจการ	
	2565	2564	2565	2564
เงินกู้ยืมระยะสั้น - บริษัทที่เกี่ยวข้อง	101,350	51,050	-	-

รายการเคลื่อนไหวของเงินกู้ยืมระยะสั้นบริษัทย่อยทางอ้อมสำหรับปีสิ้นสุดวันที่ 31 ธันวาคม 2565 และ 2564 มีดังนี้

	พันบาท			
	งบการเงินรวม			
	ณ วันที่ 31 ธันวาคม 2564	เพิ่มขึ้น	ลดลง	ณ วันที่ 31 ธันวาคม 2565
เงินกู้ยืมระยะสั้น - บริษัทที่เกี่ยวข้อง	51,050	53,050	(2,750)	101,350

	พันบาท			
	งบการเงินรวม			
	ณ วันที่ 31 ธันวาคม 2563	เพิ่มขึ้น	ลดลง	ณ วันที่ 31 ธันวาคม 2564
เงินกู้ยืมระยะสั้น - บริษัทที่เกี่ยวข้อง	64,550	14,800	(28,300)	51,050



ณ วันที่ 31 ธันวาคม 2565 และ 2564 บริษัทย่อยทางอ้อมมีเงินกู้ยืมระยะสั้นจากบริษัทที่เกี่ยวข้องกัน จำนวนเงิน 101.35 ล้านบาท และ 51.05 ล้านบาท ตามลำดับ ซึ่งมีกำหนดชำระคืนระหว่างวันที่ 20 มกราคม 2566 ถึงวันที่ 23 ธันวาคม 2566 และวันที่ 20 มกราคม 2565 ถึงวันที่ 23 ธันวาคม 2565 ตามลำดับ มีอัตราดอกเบี้ยระหว่างร้อยละ 1.00 - 1.475 ต่อปี

	พันบาท			
	งบการเงินรวม		งบการเงินเฉพาะกิจการ	
	2565	2564	2565	2564
<b>เจ้าหนี้การค้าและเจ้าหนี้หมุนเวียนอื่น</b>				
- บริษัทที่เกี่ยวข้องกัน				
<b>เจ้าหนี้การค้า</b>				
บริษัทย่อย	-	-	2,696	3,888
บริษัทร่วม	10,934	11,848	10,934	11,848
บริษัทที่เกี่ยวข้อง	4,871	1,299	2,016	861
รวมยอดเจ้าหนี้การค้า - บริษัทที่เกี่ยวข้อง	15,805	13,147	15,646	16,597
<b>เงินทตรงจ่ายจาก</b>				
บริษัทที่เกี่ยวข้อง	3,688	3,390	731	1,150
รวมเงินทตรงจ่าย - บริษัทที่เกี่ยวข้อง	3,688	3,390	731	1,150
<b>เงินรับล่วงหน้าและเงินมัดจำรับจากลูกค้า</b>				
บริษัทย่อย	-	-	85	85
บริษัทร่วม	328	328	-	-
บริษัทที่เกี่ยวข้อง	4,245	4,046	4,245	4,046
รวมเงินรับล่วงหน้าและเงินมัดจำรับ				
จากลูกค้า - บริษัทที่เกี่ยวข้อง	4,573	4,374	4,330	4,131
รวมเจ้าหนี้การค้าและเจ้าหนี้หมุนเวียนอื่น - บริษัทที่เกี่ยวข้อง	24,066	20,911	20,707	21,878
<b>หนี้สินตามสัญญาเช่า</b>				
บริษัทที่เกี่ยวข้อง	1,193	3,474	1,193	3,474
<b>ค่าตอบแทนผู้บริหารที่สำคัญ</b>				
โบนัสค้างจ่าย	139	-	139	-
ผลประโยชน์หลังออกจากงาน	16,432	17,183	15,616	16,351
รวมค่าตอบแทนผู้บริหารสำคัญ	16,571	17,183	15,755	16,351

รายการบัญชีที่สำคัญที่เกิดกับบริษัทที่เกี่ยวข้องกันสำหรับปีสิ้นสุดวันที่ 31 ธันวาคม 2565 และ 2564 มีนโยบายการกำหนดราคา มีดังนี้

	นโยบายการกำหนดราคา	
ขายและบริการ	ต้นทุนบวกกำไรส่วนเพิ่มหรือราคาตามที่ตกลงร่วมกัน	
รายได้จากการขายวัตถุดิบ วัสดุ โรงงาน และรายได้อื่น	ต้นทุนบวกกำไรส่วนเพิ่ม	
รายได้ค่าเช่า	ราคาตามที่ตกลงร่วมกัน	
รายได้ดอกเบี้ย	อัตราที่ตกลงร่วมกัน	
เงินปันผลรับ	ตามที่ประกาศจ่าย	
ซื้อสินค้าสำเร็จรูป	ราคาตามที่ตกลงร่วมกัน	
ซื้อวัตถุดิบ	ต้นทุนบวกกำไรส่วนเพิ่มหรือราคาตามที่ตกลงร่วมกัน	
ซื้อสินทรัพย์	ราคาตามที่ตกลงร่วมกัน	
ค่าใช้จ่ายในการดำเนินงานและค่าใช้จ่ายอื่น	ต้นทุนบวกกำไรส่วนเพิ่มหรือราคาตามที่ตกลงร่วมกัน	
ต้นทุนทางการเงิน	อัตราที่ตกลงร่วมกัน	

	พันบาท			
	งบการเงินรวม		งบการเงินเฉพาะกิจการ	
	2565	2564	2565	2564
รายได้จากการขายและบริการ				
บริษัทย่อย	-	-	21,100	8,335
บริษัทร่วม	179,930	156,738	10,587	4,301
บริษัทที่เกี่ยวข้อง	1,861	1,783	1,861	1,783
	181,791	158,521	33,548	14,419
รายได้จากการขายวัตถุดิบ วัสดุ โรงงาน และรายได้อื่น				
บริษัทย่อย	-	-	347	1,667
บริษัทร่วม	5,709	4,886	5,391	4,674
บริษัทที่เกี่ยวข้อง	9,781	9,831	9,781	8,996
	15,490	14,717	15,519	15,337
รายได้ค่าเช่า				
บริษัทย่อย	-	-	25,581	10,383
บริษัทร่วม	2,508	2,780	540	1,468
บริษัทที่เกี่ยวข้อง	16,317	16,185	16,317	16,185
	18,825	18,965	42,438	28,036
ดอกเบี้ยรับ				
บริษัทย่อย	-	-	2,755	2,130
	-	-	2,755	2,130

	พันบาท			
	งบการเงินรวม		งบการเงินเฉพาะกิจการ	
	2565	2564	2565	2564
เงินปันผลรับ				
บริษัทย่อย	-	-	4,897	4,728
บริษัทร่วม	-	-	40,192	20,743
บริษัทที่เกี่ยวข้อง	21,290	18,333	21,290	18,333
	21,290	18,333	66,379	43,804
ซื้อสินค้าสำเร็จรูป				
บริษัทย่อย	-	-	11,983	16,640
บริษัทร่วม	37	9	37	9
บริษัทที่เกี่ยวข้อง	542	357	542	357
	579	366	12,562	17,006
ซื้อวัตถุดิบ				
บริษัทย่อย	-	-	504	264
บริษัทร่วม	32,327	33,466	32,318	33,382
บริษัทที่เกี่ยวข้อง	5,031	4,965	2,530	1,962
	37,358	38,431	35,352	35,608
ซื้อสินทรัพย์				
บริษัทร่วม	350	476	350	476
	350	476	350	476
ค่าใช้จ่ายในการดำเนินงานและค่าใช้จ่ายอื่น				
บริษัทย่อย	-	-	-	19
บริษัทร่วม	71	25	-	2
บริษัทที่เกี่ยวข้อง	12,569	7,681	8,097	7,616
	12,640	7,706	8,097	7,637
ค่าใช้จ่ายค่าเช่า				
บริษัทที่เกี่ยวข้อง	2,428	2,428	2,428	2,428
	2,428	2,428	2,428	2,428
ต้นทุนทางการเงิน				
บริษัทที่เกี่ยวข้อง	777	279	-	279
	777	279	-	279

**ค่าตอบแทนผู้บริหาร**

ค่าตอบแทนผู้บริหารนี้เป็นผลประโยชน์ที่จ่ายให้แก่ผู้บริหารของกลุ่มบริษัท ประกอบด้วยค่าตอบแทนที่เป็นตัวเงินได้แก่ เงินเดือนและผลประโยชน์ที่เกี่ยวข้อง รวมไปถึงผลประโยชน์ตอบแทนในรูปแบบอื่น ทั้งนี้ผู้บริหารของกลุ่มบริษัทหมายถึงบุคคลที่กำหนดตามกฎหมายว่าด้วยหลักทรัพย์และตลาดหลักทรัพย์

ค่าตอบแทนผู้บริหารสำหรับปีสิ้นสุดวันที่ 31 ธันวาคม 2565 และ 2564 สรุปได้ดังนี้

	พันบาท			
	งบการเงินรวม		งบการเงินเฉพาะกิจการ	
	2565	2564	2565	2564
ผู้บริหาร				
ค่าตอบแทนผู้บริหาร				
ผลประโยชน์ระยะสั้น	25,797	22,468	24,348	20,912
ผลประโยชน์หลังออกจากงาน	377	773	294	676
รวม	<u>26,174</u>	<u>23,241</u>	<u>24,642</u>	<u>21,588</u>

**6. เงินสดและรายการเทียบเท่าเงินสด**

	พันบาท			
	งบการเงินรวม		งบการเงินเฉพาะกิจการ	
	2565	2564	2565	2564
เงินสด	270	295	180	205
เงินฝากธนาคาร				
- เงินฝากกระแสรายวัน	-	204	-	171
- เงินฝากออมทรัพย์	274,573	244,024	165,414	160,108
- เงินฝากประจำ	5,070	5,064	-	-
รวม	<u>279,913</u>	<u>249,587</u>	<u>165,594</u>	<u>160,484</u>

เงินฝากออมทรัพย์ มีอัตราดอกเบี้ยลอยตัวตามอัตราที่ธนาคารกำหนด

## 7. ลูกหนี้การค้าจากการขายและให้บริการ/สินทรัพย์ที่เกิดจากสัญญา-หมุนเวียน

7.1 ยอดคงเหลือของลูกหนี้การค้าจากการขายและให้บริการ ณ วันที่ 31 ธันวาคม 2565 และ 2564 จำแนกตามอายุหนี้ได้ ดังนี้

	พันบาท			
	งบการเงินรวม		งบการเงินเฉพาะกิจการ	
	2565	2564	2565	2564
<u>ลูกหนี้การค้า - บริษัททั่วไป</u>				
ยังไม่ถึงกำหนดชำระ	152,974	160,841	136,296	116,064
เกินกำหนดชำระเป็นเวลา:				
น้อยกว่าหรือเท่ากับ 3 เดือน	17,611	12,631	12,261	7,461
ระหว่าง 3 เดือนถึง 6 เดือน	1,775	1,742	391	26
ระหว่าง 6 เดือนถึง 12 เดือน	-	7,157	-	4
มากกว่า 12 เดือนขึ้นไป	5,388	3,412	2,601	2,599
รวม	177,748	185,783	151,549	126,154
<u>หัก</u> ค่าเผื่อผลขาดทุนด้านเครดิตที่คาดว่าจะเกิดขึ้น	(5,144)	(3,683)	(2,952)	(2,806)
สุทธิ	172,604	182,100	148,597	123,348
รายได้ค้างรับ	18,722	9,142	18,722	9,142
รวม	191,326	191,242	167,319	132,490
<u>ลูกหนี้การค้า - บริษัทที่เกี่ยวข้อง</u>				
ยังไม่ถึงกำหนดชำระ	15,789	25,096	3,383	5,400
เกินกำหนดชำระเป็นเวลา:				
น้อยกว่าหรือเท่ากับ 3 เดือน	44	195	44	215
รวม	15,833	25,291	3,427	5,615
รายได้ค้างรับ	-	-	905	914
รวม	15,833	25,291	4,332	6,529
<u>ลูกหนี้การค้าจากการให้บริการรับเหมาก่อสร้าง</u>				
<u>ลูกหนี้การค้า - บริษัททั่วไป</u>				
ยังไม่ถึงกำหนดชำระ	-	2,603	-	2,603
รวม	-	2,603	-	2,603

ในระหว่างปี กลุ่มบริษัทมีรายการเคลื่อนไหวของค่าเพื่อผลขาดทุนด้านเครดิตที่คาดว่าจะเกิดขึ้น ดังต่อไปนี้

	พันบาท			
	งบการเงินรวม		งบการเงินเฉพาะกิจการ	
	2565	2564	2565	2564
ยอดคงเหลือ ณ วันที่ 1 มกราคม	3,683	3,535	2,806	2,658
บวก : ตั้งเพิ่มในระหว่างปี	1,461	148	146	148
หัก : ลดลงในระหว่างปี	-	-	-	-
ยอดคงเหลือ ณ วันที่ 31 ธันวาคม	5,144	3,683	2,952	2,806

7.2 สินทรัพย์ที่เกิดจากสัญญาหมุนเวียนที่ยังไม่ได้เรียกเก็บส่วนใหญ่ออกไปแจ้งหนี้เพื่อเรียกเก็บเงินได้ภายในระยะเวลาสามเดือน ยกเว้นแต่ได้ตกลงในสัญญาก่อสร้างไว้เป็นอย่างอื่น

#### 8. สินค้าคงเหลือ

	พันบาท			
	งบการเงินรวม		งบการเงินเฉพาะกิจการ	
	2565	2564	2565	2564
สินค้าสำเร็จรูป	146,286	151,709	47,668	61,358
สินค้าระหว่างผลิต	47,220	82,194	29,176	32,139
วัตถุดิบและวัสดุ	142,012	142,719	54,291	92,365
รวม	335,518	376,622	131,135	185,862
หัก ค่าเพื่อมูลค่าสินค้าลดลง เคลื่อนไหวซ้ำ และเสื่อมสภาพ	(25,571)	(26,677)	(22,439)	(21,135)
สุทธิ	309,947	349,945	108,696	164,727

ในระหว่างปี กลุ่มบริษัทมีรายการเคลื่อนไหวของค่าเพื่อมูลค่าสินค้าลดลง เคลื่อนไหวซ้ำ และเสื่อมสภาพ สำหรับปีสิ้นสุดวันที่ 31 ธันวาคม 2565 และ 2564 มีดังต่อไปนี้

	พันบาท			
	งบการเงินรวม		งบการเงินเฉพาะกิจการ	
	2565	2564	2565	2564
ยอดคงเหลือ ณ วันที่ 1 มกราคม	26,677	22,733	21,135	19,944
บวก : ตั้งเพิ่มในระหว่างปี	2,776	3,944	1,304	1,191
หัก : ลดลงในระหว่างปี	(3,882)	-	-	-
ยอดคงเหลือ ณ วันที่ 31 ธันวาคม	25,571	26,677	22,439	21,135

	พันบาท			
	งบการเงินรวม		งบการเงินเฉพาะกิจการ	
	2565	2564	2565	2564
ต้นทุนของสินค้าคงเหลือที่บันทึกเป็นค่าใช้จ่าย				
รวมในบัญชีต้นทุนขาย				
- ต้นทุนขาย	1,590,826	1,402,146	644,319	585,544
- บันทึกค่าเผื่อเพิ่ม	2,776	3,944	1,304	1,191
- กลับรายการค่าเผื่อ	(3,882)	-	-	-
รวม	1,589,720	1,406,090	645,623	586,735

## 9. สินทรัพย์หมุนเวียนอื่น

	พันบาท			
	งบการเงินรวม		งบการเงินเฉพาะกิจการ	
	2565	2564	2565	2564
ค่าใช้จ่ายจ่ายล่วงหน้า	1,549	10,043	1,461	9,225
เงินประกันจ่ายล่วงหน้า	522	845	522	845
ภาษีซื้อยังไม่ถึงกำหนด	2,017	1,529	1,127	643
ภาษีมูลค่าเพิ่มรอเรียกคืน	13,972	11,568	-	-
เงินทดรองจ่าย	16,742	12,627	15,243	12,334
อื่นๆ	18,718	10,700	1,863	923
รวม	53,520	47,312	20,216	23,970
หัก ค่าเผื่อผลขาดทุนด้านเครดิตที่คาดว่าจะเกิดขึ้น	(12,304)	(12,304)	(12,223)	(12,223)
สุทธิ	41,216	35,008	7,993	11,747

## 10. เงินฝากธนาคารที่มีข้อจำกัดในการใช้

ณ วันที่ 31 ธันวาคม 2565 และ 2564 บริษัทมีเงินฝากประจำจำนวน 5.42 ล้านบาท มีข้อจำกัดการใช้เนื่องจากติดภาระค้ำประกัน การออกหนังสือค้ำประกัน และวงเงินบัตรเครดิต

ณ วันที่ 31 ธันวาคม 2565 และ 2564 บริษัทย่อยมีเงินฝากประจำและพันธบัตรจำนวน 0.69 และ 0.22 ล้านบาท ตามลำดับ มีข้อจำกัดการใช้เนื่องจากติดภาระค้ำประกันการออกหนังสือค้ำประกันของธนาคารเกี่ยวกับการปฏิบัติตามสัญญาตามปกติธุรกิจของบริษัทย่อย

**11. สินทรัพย์ทางการเงินไม่หมุนเวียนอื่น**

ณ วันที่ 31 ธันวาคม 2565 และ 2564 รายละเอียดของสินทรัพย์ทางการเงินไม่หมุนเวียนอื่น มีดังนี้

	พันบาท					
	ทุนชำระแล้ว	สัดส่วนเงินลงทุน (ร้อยละ)	วิธีราคาทุน	วิธีราคาสุทธิธรรม	รายได้เงินปันผล	รายได้เงินปันผล
ประเภทกิจการ	2565	2564	2565	2564	2565	2564
สินทรัพย์ทางการเงินที่วัดมูลค่าด้วยวิธีธรรมผ่านกำไรขาดทุนเบ็ดเสร็จอื่น						
บริษัท ฟอร์ไมก้า (ประเทศไทย) จำกัด	199,150	199,150	5	38,052	61,817	44,492
บริษัท พานาโซนิค เอสพีที (ประเทศไทย) จำกัด	170,000	170,000	5	11,660	45,759	40,038
รวมสินทรัพย์ทางการเงินไม่หมุนเวียนอื่น				49,712	107,576	84,530
					21,290	18,333

**12. เงินลงทุนในกลุ่มบริษัท**

12.1 ณ วันที่ 31 ธันวาคม 2565 และ 2564 เงินลงทุนในบริษัทย่อย บริษัทร่วม มียอดคงเหลือ ดังต่อไปนี้

	พันบาท					
	ทุนชำระแล้ว	สัดส่วนเงินลงทุน (ร้อยละ)	วิธีราคาทุน	วิธีส่วนได้เสีย	รายได้เงินปันผล	รายได้เงินปันผล
เงินลงทุน	2565	2564	2565	2564	2565	2564
บริษัทร่วม - วิธีส่วนได้เสีย						
บริษัท ศูนย์บริการเหล็กสยาม จำกัด (มหาชน)	639,998	639,998	24.51	153,748	751,150	733,653
บริษัท สยามโกลดเมทซ์ อินเตอร์เนชั่นแนล จำกัด	20,000	20,000	49	9,799	147,183	139,341
				163,547	898,333	872,994
บริษัทร่วมทางอ้อม - วิธีส่วนได้เสีย						
บริษัท ลีทัก-สิงคโปร์ เซ็นเตอร์ จำกัด	-	12,000	-	4,800	-	4,992
รวมเงินลงทุนในบริษัทร่วม ตามวิธีส่วนได้เสีย				898,333	877,986	40,192
						20,743



	พันบาท					
	งบการเงินเฉพาะกิจการ					
	ทุนชำระแล้ว	กักส่วนเงินลงทุน (ร้อยละ)	วิธีการทุน	รายได้เงินปันผล		
	2564	2564	2565	2564	2565	2564
<b>เงินลงทุนในบริษัทย่อย</b>						
<b>บริษัท ศรีเจริญอินเตอร์เนชันแนล จำกัด</b>	14,000	99.99	14,000	14,000	-	-
<b>บริษัท สยามสตีล โอลิซ จำกัด</b>						
	20,000	51	10,200	10,200	-	851
	160,000	99.99	160,000	160,000	-	-
<b>บริษัท สยามอินเตอร์เนชันแนลเออร์วิง จำกัด</b>						
	88,000	51	69,165	69,165	4,897	3,877
<b>รวมเงินลงทุนในบริษัทย่อย</b>			253,365	253,365	4,897	4,728
<b>หัก ค่าเผื่อการด้อยค่าเงินลงทุน</b>			(8,192)	(8,192)	-	-
<b>สุทธิ</b>			245,173	245,173	4,897	4,728
<b>บริษัทร่วม</b>						
<b>บริษัท ศูนย์บริการเหล็กสยาม จำกัด (มหาชน)</b>	639,998	24.51	153,748	153,748	36,076	16,627
<b>บริษัท สยามโกลบยูเร อินเตอร์เนชันแนล จำกัด</b>	20,000	49	9,799	9,799	4,116	4,116
<b>รวมเงินลงทุนในบริษัทร่วม</b>			163,547	163,547	40,192	20,743
<b>รวมเงินปันผลรับจากเงินลงทุนตามวิธีราคาทุน</b>					45,089	25,471

**บริษัทร่วม**

ตารางต่อไปนี้สรุปข้อมูลทางการเงินของบริษัทร่วมที่สำคัญที่อยู่ในงบการเงินของบริษัทร่วมดังกล่าว และการกระทบยอดรายการระหว่างข้อมูลทางการเงิน โดยสรุปดังกล่าวกับมูลค่าตามบัญชีของส่วนได้เสียของบริษัทในบริษัทร่วมเหล่านี้

	พันบาท			
	บริษัท สยามโอคามูระ อินเตอร์เนชันแนล จำกัด		บริษัท ศูนย์บริการเหล็กสยาม จำกัด (มหาชน)	
	2565	2564	2565	2564
รายได้	586,999	455,257	5,530,470	4,688,346
กำไร (ขาดทุน) สำหรับปี	25,242	1,212	216,994	234,581
กำไร (ขาดทุน) เบ็ดเสร็จอื่น	(833)	-	134	2,749
กำไร (ขาดทุน) เบ็ดเสร็จรวม	24,409	1,212	217,128	237,330
การแบ่งกำไรขาดทุนสำหรับปี				
ส่วนที่เป็นของส่วนได้เสียที่ไม่มีอำนาจควบคุม	12,873	618	163,809	177,085
ส่วนที่เป็นของผู้ถือหุ้นของผู้ถูกลงทุน	12,369	594	53,185	57,496
การแบ่งกำไรขาดทุนเบ็ดเสร็จสำหรับปี				
ส่วนที่เป็นของส่วนได้เสียที่ไม่มีอำนาจควบคุม	(425)	618	101	2,075
ส่วนที่เป็นของผู้ถือหุ้นของผู้ถูกลงทุน	(408)	594	33	674
สินทรัพย์หมุนเวียน	357,455	340,202	3,278,204	3,098,510
สินทรัพย์ไม่หมุนเวียน	29,048	36,417	1,111,239	1,138,160
หนี้สินหมุนเวียน	(60,677)	(66,681)	(1,205,285)	(1,123,646)
หนี้สินไม่หมุนเวียน	(8,034)	(8,155)	(100,601)	(99,396)
สินทรัพย์สุทธิ	<u>317,792</u>	<u>301,783</u>	<u>3,083,557</u>	<u>3,013,628</u>
ส่วนที่เป็นของส่วนได้เสียที่ไม่มีอำนาจควบคุม	162,074	153,909	2,327,777	2,274,988
ส่วนที่เป็นของผู้ถือหุ้นของผู้ถูกลงทุน	155,718	147,874	755,780	738,640

12.2 ณ วันที่ 31 ธันวาคม 2565 และ 2564 มูลค่ายุติธรรมของเงินลงทุนในบริษัท ศูนย์บริการเหล็กสยาม จำกัด (มหาชน) ซึ่งเป็นบริษัทจดทะเบียนในตลาดหลักทรัพย์แห่งประเทศไทย จำนวนเงิน 479.98 ล้านบาท (ราคาปิด 3.06 บาท ต่อหุ้น จำนวนหุ้นสามัญ 156,856,000 หุ้น) และ 448.61 ล้านบาท (ราคาปิด 2.86 บาท ต่อหุ้น จำนวนหุ้นสามัญ 156,856,000 หุ้น) ตามลำดับ สำหรับเงินลงทุนในบริษัทอื่นไม่ได้เป็นบริษัทจดทะเบียนในตลาดหลักทรัพย์แห่งประเทศไทย ดังนั้นจึงไม่มีราคาที่เปิดเผยต่อสาธารณชน

12.3 บริษัทมีรายการเคลื่อนไหวของเงินลงทุนในบริษัทร่วมสำหรับปีสิ้นสุดวันที่ 31 ธันวาคม 2565 และ 2564 ดังต่อไปนี้

	พันบาท			
	งบการเงินรวม		งบการเงินเฉพาะกิจการ	
	2565	2564	2565	2564
ราคาตามบัญชีสุทธิ ณ วันที่ 1 มกราคม	877,986	814,380	163,547	137,227
บวก ลงทุนในบริษัทร่วมเพิ่ม	-	26,320	-	26,320
หัก ขายเงินลงทุนบริษัทร่วมทางอ้อม	(4,995)	-	-	-
บวก ส่วนแบ่งกำไรจากเงินลงทุนตามวิธีส่วนได้เสีย	65,534	58,029	-	-
หัก รายได้เงินปันผล	(40,192)	(20,743)	-	-
ราคาตามบัญชีสุทธิ ณ วันที่ 31 ธันวาคม	898,333	877,986	163,547	163,547

13. ส่วนของผู้ถือหุ้นที่ไม่มีอำนาจควบคุม  
ตารางต่อไปนี้สรุปข้อมูลทางการเงินเกี่ยวกับบริษัทย่อยแต่ละรายที่บริษัทไม่มีอำนาจควบคุมที่มีสาระสำคัญ ก่อนการตัดรายการระหว่างกันสำหรับปีสิ้นสุดวันที่ 31 ธันวาคม 2565

	พันบาท		
	งบการเงินรวม		
	บริษัท สยาม โอคามูระสตีล จำกัด	บริษัท สยามสตีล โอซี จำกัด	บริษัท สยามฟอร์เรส แมนเนจเม้นท์ จำกัด
ร้อยละของส่วนได้เสียที่ไม่มีอำนาจควบคุม	49%	49%	40%
สินทรัพย์หมุนเวียน	286,098	26,008	505
สินทรัพย์ไม่หมุนเวียน	340,247	486	-
หนี้สินหมุนเวียน	(168,302)	(13,030)	(15,258)
หนี้สินไม่หมุนเวียน	(22,352)	(884)	-
สินทรัพย์สุทธิ	435,691	12,580	(14,753)
มูลค่าตามบัญชีของส่วนได้เสียที่ไม่มีอำนาจควบคุม	213,489	6,164	(5,901)
รายได้	978,788	18,958	743
กำไร (ขาดทุน) สำหรับปี	8,793	(8,738)	(1,456)
กำไร (ขาดทุน) เบ็ดเสร็จสำหรับปี	-	-	-
กำไร (ขาดทุน) ที่แบ่งให้กับส่วนได้เสียที่ไม่มีอำนาจควบคุม	4,309	(4,282)	(582)
กำไร (ขาดทุน) เบ็ดเสร็จที่แบ่งให้กับส่วนได้เสียที่ไม่มีอำนาจควบคุม	-	-	-
กระแสเงินสดได้มาจาก (ใช้ไปใน) กิจกรรมดำเนินงาน	54,923	375	212
กระแสเงินสดได้มาจาก (ใช้ไปใน) กิจกรรมลงทุน	(7,809)	-	-
กระแสเงินสดได้มาจาก (ใช้ไปใน) กิจกรรมจัดหาเงิน	(20,878)	(941)	-
กำไร(ขาดทุน)จากอัตราแลกเปลี่ยนที่ยังไม่เกิดขึ้นจริงจากเงินฝากธนาคาร	(36)	-	-
เงินสดและรายการเทียบเท่าเงินสดเพิ่มขึ้น (ลดลง) สุทธิ	26,200	(566)	212

14. ที่ดิน อาคาร และอุปกรณ์ - สุทธิ

ที่ดิน	พันบาท							รวม
	อาคารและส่วน ปรับปรุงอาคาร	เครื่องจักรและ อุปกรณ์	เครื่องจักรและ ติดตั้งและอุปกรณ์ สำนักงาน	ยานพาหนะ	สินทรัพย์ไม่มี ตัวตน	เครื่องจักรระหว่าง ติดตั้งและอาคาร ระหว่างการ ก่อสร้าง		
<b>รวม</b>								
ยอดยกมา ณ วันที่ 1 มกราคม 2564	536,296	1,303,308	1,459,829	235,507	30,963	17,664	240,037	3,823,604
เพิ่มขึ้น	-	139	8,417	3,614	324	45	51,312	63,851
ลดลง	-	-	(19,724)	(3,436)	(1,143)	-	-	(24,303)
โอนเข้า (ออก)	-	23,639	36,393	1,514	-	-	(67,439)	(5,893)
31 ธันวาคม 2564	536,296	1,327,086	1,484,915	237,199	30,144	17,709	223,910	3,857,259
เพิ่มขึ้น	-	1,503	6,274	3,828	-	41	14,089	25,735
ลดลง	-	-	(114,355)	(7,272)	-	-	-	(121,627)
โอนเข้า (ออก)	-	77,745	69,091	-	-	-	(158,787)	(11,951)
31 ธันวาคม 2565	536,296	1,406,334	1,445,925	233,755	30,144	17,750	79,212	3,749,416
<b>คำอธิบายรายละเอียด</b>								
ยอดยกมา ณ วันที่ 1 มกราคม 2564	-	792,602	1,220,389	220,061	23,402	14,401	-	2,270,855
เพิ่มขึ้น	-	28,865	51,664	7,311	2,766	857	-	91,463
ลดลง	-	-	(18,587)	(3,436)	(1,093)	-	-	(23,116)
โอนเข้า (ออก)	-	-	(410)	-	-	-	-	(410)
31 ธันวาคม 2564	-	821,467	1,253,056	223,936	25,075	15,258	-	2,338,792
เพิ่มขึ้น	-	36,380	51,612	5,913	2,775	593	-	97,273
ลดลง	-	-	(114,346)	(7,272)	-	-	-	(121,618)
โอนเข้า (ออก)	-	-	-	-	-	-	-	-
31 ธันวาคม 2565	-	857,847	1,190,322	222,577	27,850	15,851	-	2,314,447

	พันบาท							
	งบการเงินรวม							
	ที่ดิน	อาคารและส่วน ปรับปรุงอาคาร	เครื่องจักรและ อุปกรณ์	เครื่องจักรและ ติดตั้งและอุปกรณ์ สำนักงาน	ยานพาหนะ	สินทรัพย์ไม่มี ตัวตน	เครื่องจักรระหว่าง ติดตั้งและอาคาร ระหว่างการ ก่อสร้าง	รวม
<b>ค่าเผื่อการตัดค่าของสิ่งสินทรัพย์</b>								
1 มกราคม 2564	6,517	-	-	-	-	-	-	6,517
เพิ่มขึ้น	-	-	-	-	-	-	-	-
ลดลง	-	-	-	-	-	-	-	-
31 ธันวาคม 2564	6,517	-	-	-	-	-	-	6,517
เพิ่มขึ้น	-	-	22,685	-	-	-	-	22,685
ลดลง	-	-	-	-	-	-	-	-
31 ธันวาคม 2565	6,517	-	22,685	-	-	-	-	29,202
<b>มูลค่าสุทธิตามบัญชี</b>								
31 ธันวาคม 2564	529,779	505,619	231,859	13,263	5,069	2,451	223,910	1,511,950
31 ธันวาคม 2565	529,779	548,487	232,918	11,178	2,294	1,899	79,212	1,405,767

วันที่ 31 ธันวาคม 2565 บริษัทขอขยายข้อได้จดจำนองที่ดินพร้อมสิ่งปลูกสร้าง เพื่อใช้เป็นหลักประกันสำหรับหนี้สินที่มีกับบริษัทใหญ่

วันที่	พันบาท							รวม
	อาคารและส่วน ปรับปรุงอาคาร	เครื่องจักรและ อุปกรณ์	เครื่องตกแต่ง ติดตั้งและ อุปกรณ์สำนักงาน	ยานพาหนะ	เครื่องจักรระหว่างติดตั้ง และอาคารระหว่างการ ก่อสร้าง			
<b>ภาคใหม่</b>								
1 มกราคม 2564	282,658	1,035,219	614,858	178,912	23,358	240,464	2,375,469	
เพิ่มขึ้น	-	-	392	2,932	-	50,082	53,406	
ลดลง	-	-	(1,380)	(650)	(63)	-	(2,093)	
โอนเข้า (ออก)	-	23,639	35,871	1,514	-	(66,917)	(5,893)	
31 ธันวาคม 2564	282,658	1,058,858	649,741	182,708	23,295	223,629	2,420,889	
เพิ่มขึ้น	-	1,123	-	1,393	-	11,795	14,311	
ลดลง	-	-	(98,081)	(495)	-	-	(98,576)	
โอนเข้า (ออก)	-	77,037	69,091	-	-	(158,079)	(11,951)	
31 ธันวาคม 2565	282,658	1,137,018	620,751	183,606	23,295	77,345	2,324,673	
<b>กลุ่มเดิมราคาสะสม</b>								
1 มกราคม 2564	-	662,125	584,372	174,451	17,055	-	1,438,003	
เพิ่มขึ้น	-	22,698	13,694	2,503	2,205	-	41,100	
ลดลง	-	-	(1,380)	(650)	(63)	-	(2,093)	
โอนเข้า (ออก)	-	-	(410)	-	-	-	(410)	
31 ธันวาคม 2564	-	684,823	596,276	176,304	19,197	-	1,476,600	
เพิ่มขึ้น	-	26,920	19,173	2,057	2,205	-	50,355	
ลดลง	-	-	(98,071)	(495)	-	-	(98,566)	
โอนเข้า (ออก)	-	-	-	-	-	-	-	
31 ธันวาคม 2565	-	711,743	517,378	177,866	21,402	-	1,428,389	

	พันบาท						
	ที่ดิน	อาคารและส่วน ปรับปรุงอาคาร	เครื่องจักรและ อุปกรณ์	เครื่องจักรและ อุปกรณ์ติดตั้ง อุปกรณ์สำนักงาน	ยานพาหนะ	เครื่องจักรระหว่างติดตั้ง และอาคารระหว่างการ ก่อสร้าง	รวม
<b>มูลค่าโดยค่าของสินทรัพย์</b>							
1 มกราคม 2564	6,517	-	-	-	-	-	6,517
เพิ่มขึ้น	-	-	-	-	-	-	-
ลดลง	-	-	-	-	-	-	-
31 ธันวาคม 2564	6,517	-	-	-	-	-	6,517
เพิ่มขึ้น	-	-	-	-	-	-	-
ลดลง	-	-	-	-	-	-	-
31 ธันวาคม 2565	6,517	-	-	-	-	-	6,517
<b>มูลค่าสุทธิตามบัญชี</b>							
31 ธันวาคม 2564	276,141	374,035	53,465	6,404	4,098	223,629	937,772
31 ธันวาคม 2565	276,141	425,275	103,373	5,740	1,893	77,345	889,767
<b>ค่าเสื่อมราคาสำหรับปี 2564</b>							
ต้นทุนขาย							14,365
ค่าใช้จ่ายในการขายและบริหาร							26,735
รวม							41,100
<b>ค่าเสื่อมราคาสำหรับปี 2565</b>							
ต้นทุนขาย							13,113
ค่าใช้จ่ายในการขายและบริหาร							37,242
รวม							50,355

ณ วันที่ 31 ธันวาคม 2565 และ 2564 ราคาตามบัญชีก่อนหักค่าเสื่อมราคาของอาคารและอุปกรณ์ซึ่งหักค่าเสื่อมราคาทั้งจำนวนแล้วแต่ยังคงใช้งานอยู่ สำหรับงบการเงินรวม มีจำนวนเงิน 2,010.05 ล้านบาท และ 2,149.52 ล้านบาท ตามลำดับ และสำหรับงบการเงินเฉพาะกิจการ มีจำนวนเงินประมาณ 1,321.95 ล้านบาท และ 1,414.51 ล้านบาท ตามลำดับ

**15. สินทรัพย์สิทธิการไว้**

รายการเปลี่ยนแปลงของบัญชีสินทรัพย์สิทธิการไว้ตามสัญญาเช่าและการเคลื่อนไหวสำหรับปีสิ้นสุดวันที่ 31 ธันวาคม 2565 และ 2564 สรุปได้ดังนี้

	พันบาท			
	งบการเงินรวม		งบการเงินเฉพาะกิจการ	
	2565	2564	2565	2564
ณ วันที่ 1 มกราคม	25,950	27,192	9,002	12,151
เพิ่มขึ้นระหว่างปี	8,571	9,731	5,430	3,153
ค่าเสื่อมราคาสำหรับปี	(8,386)	(8,364)	(3,820)	(3,770)
ลดลงจากการยกเลิกสัญญาเช่า	(1,965)	(2,609)	(782)	(2,532)
มูลค่าสุทธิตามบัญชี ณ วันที่ 31 ธันวาคม	24,170	25,950	9,830	9,002

**16. สินทรัพย์ภาษีเงินได้รอการตัดบัญชีและหนี้สินภาษีเงินได้รอการตัดบัญชี**

16.1 สินทรัพย์ภาษีเงินได้รอการตัดบัญชีและหนี้สินภาษีเงินได้รอการตัดบัญชี มีดังนี้

	พันบาท			
	งบการเงินรวม		งบการเงินเฉพาะกิจการ	
	2565	2564	2565	2564
สินทรัพย์ภาษีเงินได้รอการตัดบัญชี	22,748	23,069	18,566	18,594
หนี้สินภาษีเงินได้รอการตัดบัญชี	(66,457)	(55,944)	(28,330)	(17,715)
	(43,709)	(32,875)	(9,764)	879



16.2 การเปลี่ยนแปลงของสินทรัพย์ภายใต้การตัดบัญชีและหนี้สินภายใต้การตัดบัญชี  
สำหรับปีสิ้นสุดวันที่ 31 ธันวาคม 2565 และ 2564 สรุปได้ดังนี้

	พันบาท			ยอดตามบัญชี ณ 31 ธ.ค. 65
	งบการเงินรวม			
	ยอดตามบัญชี ณ 31 ธ.ค. 64	รายได้ (ค่าใช้จ่าย) ในระหว่างปี		
	ในกำไรขาดทุน	ในกำไรขาดทุน เบ็ดเสร็จอื่น		
<b>สินทรัพย์ภายใต้การตัดบัญชี</b>				
ค่าเพื่อผลขาดทุนด้านเครดิตที่คาดว่าจะเกิดขึ้น	2,960	29	-	2,989
ค่าเพื่อการลดมูลค่าของสินค้าคงเหลือ	5,334	(272)	-	5,062
ประมาณการหนี้สินสำหรับผลประโยชน์พนักงาน	13,570	484	(580)	13,474
การขายสินค้าฝากขาย	1,205	18	-	1,223
รวม	23,069	259	(580)	22,748
<b>หนี้สินภายใต้การตัดบัญชี</b>				
ผลต่างค่าเสื่อมราคาของสินทรัพย์ถาวรระหว่างอัตรา ทางบัญชีและอัตราทางภาษี	17,715	958	-	16,757
มูลค่ายุติธรรมของเงินลงทุนระยะยาวของบริษัทอื่น ที่ดิน อาคาร และอุปกรณ์	-	-	(11,573)	11,573
หนี้สินตามสัญญาเช่า	37,872	512	-	37,360
รวม	357	(410)	-	767
	55,944	1,060	(11,573)	66,457
	(32,875)	1,319	(12,153)	(43,709)

	พันบาท			ยอดตามบัญชี ณ 31 ธ.ค. 64
	งบการเงินรวม			
	ยอดตามบัญชี ณ 31 ธ.ค. 63	รายได้ (ค่าใช้จ่าย) ในระหว่างปี		
	ในกำไรขาดทุน	ในกำไรขาดทุน เบ็ดเสร็จอื่น		
<b>สินทรัพย์ภายใต้การตัดบัญชี</b>				
ค่าเพื่อผลขาดทุนด้านเครดิตที่คาดว่าจะเกิดขึ้น	2,960	-	-	2,960
ค่าเพื่อการลดมูลค่าของสินค้าคงเหลือ	4,546	788	-	5,334
ประมาณการหนี้สินสำหรับผลประโยชน์พนักงาน	13,490	506	(426)	13,570
การขายสินค้าฝากขาย	964	241	-	1,205
รวม	21,960	1,535	(426)	23,069
<b>หนี้สินภายใต้การตัดบัญชี</b>				
ผลต่างค่าเสื่อมราคาของสินทรัพย์ถาวรระหว่างอัตรา ทางบัญชีและอัตราทางภาษี	18,785	1,070	-	17,715
ที่ดิน อาคาร และอุปกรณ์	38,384	512	-	37,872
หนี้สินตามสัญญาเช่า	412	55	-	357
รวม	57,581	1,637	-	55,944
	(35,621)	3,172	(426)	(32,875)

	พันบาท			ยอดตามบัญชี ณ 31 ธ.ค. 65
	งบการเงินเฉพาะกิจการ		ยอดตามบัญชี ณ 31 ธ.ค. 64	
	รายได้ (ค่าใช้จ่าย) ในกำไรขาดทุน	ในกำไรขาดทุน เบ็ดเสร็จอื่น		
สินทรัพย์ถาวรที่ได้รับการตัดบัญชี				
ค่าเผื่อผลขาดทุนด้านเครดิตที่คาดว่าจะเกิดขึ้น	2,959	29	-	2,988
ค่าเผื่อการลดมูลค่าของสินค้าคงเหลือ	4,227	261	-	4,488
ประมาณการหนี้สินสำหรับผลประโยชน์พนักงาน	10,070	265	(580)	9,755
การขายสินค้าฝากขาย	1,205	18	-	1,223
หนี้สินตามสัญญาเช่า	133	(21)	-	112
รวม	18,594	552	(580)	18,566
หนี้สินถาวรที่ได้รับการตัดบัญชี				
ผลต่างค่าเสื่อมราคาของสินทรัพย์ถาวรระหว่าง				
อัตราทางบัญชีและอัตราทางภาษี	17,715	958	-	16,757
มูลค่าสุทธิของเงินลงทุนระยะยาวในบริษัทอื่น	-	-	(11,573)	11,573
รวม	17,715	958	(11,573)	28,330
	879	1,510	(12,153)	(9,764)

	พันบาท			ยอดตามบัญชี ณ 31 ธ.ค. 64
	งบการเงินเฉพาะกิจการ		ยอดตามบัญชี ณ 31 ธ.ค. 63	
	รายได้ (ค่าใช้จ่าย) ในกำไรขาดทุน	ในกำไรขาดทุน เบ็ดเสร็จอื่น		
สินทรัพย์ถาวรที่ได้รับการตัดบัญชี				
ค่าเผื่อผลขาดทุนด้านเครดิตที่คาดว่าจะเกิดขึ้น	2,959	-	-	2,959
ค่าเผื่อการลดมูลค่าของสินค้าคงเหลือ	3,989	238	-	4,227
ประมาณการหนี้สินสำหรับผลประโยชน์พนักงาน	9,799	271	-	10,070
การขายสินค้าฝากขาย	964	241	-	1,205
หนี้สินตามสัญญาเช่า	28	105	-	133
รวม	17,739	855	-	18,594
หนี้สินถาวรที่ได้รับการตัดบัญชี				
ผลต่างค่าเสื่อมราคาของสินทรัพย์ถาวรระหว่าง				
อัตราทางบัญชีและอัตราทางภาษี	18,785	1,070	-	17,715
รวม	18,785	1,070	-	17,715
	(1,046)	1,925	-	879

ณ วันที่ 31 ธันวาคม 2565 และ 2564 กลุ่มบริษัทมีผลขาดทุนทางภาษีสะสมตั้งแต่ปี 2560 ที่ยังไม่ได้ใช้ เป็นจำนวนเงินประมาณ 321.35 ล้านบาท และจำนวนเงินประมาณ 236.44 ล้านบาท ตามลำดับ (เฉพาะกิจการ จำนวนเงินประมาณ 64.38 ล้านบาท และจำนวนเงิน 43.26 ล้านบาท ตามลำดับ) ซึ่งกลุ่มบริษัทไม่ได้บันทึกสินทรัพย์ภาษีเงินได้รอการตัดบัญชีจากผลขาดทุนทางภาษีดังกล่าว เนื่องจากยังมีความไม่แน่นอนว่ากลุ่มบริษัทจะมีกำไรทางภาษีเพียงพอต่อการนำสินทรัพย์ภาษีเงินได้รอการตัดบัญชีมาใช้ประโยชน์

17. เงินกู้ยืมระยะสั้นจากสถาบันการเงิน  
 บัญชีนี้ประกอบด้วย

	พันบาท			
	งบการเงินรวม		งบการเงินเฉพาะกิจการ	
	2565	2564	2565	2564
ตั๋วสัญญาใช้เงิน	63,000	65,000	3,000	-
รวมเงินกู้ยืมระยะสั้นจากสถาบันการเงิน	63,000	65,000	3,000	-

## 18. เจ้าหนี้หมุนเวียนอื่น-บริษัททั่วไป

	พันบาท			
	งบการเงินรวม		งบการเงินเฉพาะกิจการ	
	2565	2564	2565	2564
เงินมัดจำรับ	72,418	82,817	72,218	76,476
ค่าใช้จ่ายค้างจ่าย	52,800	60,085	43,497	50,467
เจ้าหนี้อื่น	12,688	8,520	1,569	772
รวม	137,906	151,422	117,284	127,715

## 19. เงินกู้ยืมระยะยาวจากสถาบันการเงิน

ณ วันที่ 31 ธันวาคม 2565 และ 2564 กลุ่มบริษัทมีเงินกู้ยืมระยะยาวจากสถาบันการเงินดังนี้

	พันบาท			
	งบการเงินรวม		งบการเงินเฉพาะกิจการ	
	2565	2564	2565	2564
เงินกู้ยืมระยะยาวจากสถาบันการเงินต้นปี	7,183	77,029	7,183	12,967
เงินกู้ระยะยาวเพิ่มขึ้นระหว่างปี	-	-	-	-
จ่ายชำระหนี้ระหว่างปี	(5,784)	(69,846)	(5,784)	(5,784)
สุทธิ	1,399	7,183	1,399	7,183
หัก ส่วนที่ครบกำหนดชำระภายในหนึ่งปี	(1,399)	(5,784)	(1,399)	(5,784)
เงินกู้ยืมระยะยาวจากสถาบันการเงิน	-	1,399	-	1,399

วันที่ 31 ธันวาคม 2565 บริษัทมีเงินกู้ยืมระยะยาวจากสถาบันการเงิน จำนวนเงิน 1.40 ล้านบาท มีดอกเบี้ยในอัตราร้อยละ 4.75 และ ณ วันที่ 31 ธันวาคม 2564 บริษัทมีเงินกู้ยืมระยะยาวจากสถาบันการเงิน จำนวนเงิน 7.18 ล้านบาท มีดอกเบี้ยในอัตราร้อยละ 4.75

20. หนี้สินตามสัญญาเช่า

มูลค่าตามบัญชีของหนี้สินตามสัญญาเช่าและการเคลื่อนไหวสำหรับปีสิ้นสุดวันที่ 31 ธันวาคม 2565 และ 2564 แสดงได้ดังนี้

	พันบาท			
	งบการเงินรวม		งบการเงินเฉพาะกิจการ	
	2565	2564	2565	2564
ณ วันที่ 1 มกราคม	23,933	25,369	9,494	12,483
เพิ่มขึ้น	7,992	10,722	5,759	3,153
เพิ่มขึ้นจากดอกเบี้ย	1,063	1,122	566	644
เงินจ่ายชำระ	(11,544)	(10,564)	(4,626)	(4,152)
ลดลงจากการยกเลิกสัญญา	(1,079)	(2,716)	(803)	(2,634)
ณ วันที่ 31 ธันวาคม	20,365	23,933	10,390	9,494
หัก ส่วนที่ถึงกำหนดชำระในหนึ่งปี	(8,432)	(9,271)	(3,105)	(3,419)
หนี้สินตามสัญญาเช่า - สุทธิจากส่วนที่ถึงกำหนดชำระในหนึ่งปี	11,933	14,662	7,285	6,075

จำนวนที่รับรู้ในงบกำไรขาดทุนเบ็ดเสร็จสำหรับปีสิ้นสุดวันที่ 31 ธันวาคม 2565 และ 2564 มีดังนี้

	พันบาท			
	งบการเงินรวม		งบการเงินเฉพาะกิจการ	
	2565	2564	2565	2564
ค่าเสื่อมราคา - สินทรัพย์สิทธิการใช้	8,386	8,364	3,820	3,770
ดอกเบี้ยจ่าย	1,063	1,340	566	650
ค่าใช้จ่ายที่เกี่ยวกับสัญญาเช่าซึ่งสินทรัพย์อ้างอิงมีมูลค่าต่ำ	825	885	825	825
	10,274	10,589	5,211	5,245

21. ประมาณการหนี้สินสำหรับผลประโยชน์พนักงาน

บัญชีประมาณการหนี้สินสำหรับผลประโยชน์พนักงานสำหรับปีสิ้นสุดวันที่ 31 ธันวาคม 2565 และ 2564 ดังต่อไปนี้

	พันบาท			
	งบการเงินรวม		งบการเงินเฉพาะกิจการ	
งบแสดงฐานะการเงิน	2565	2564	2565	2564
ภาระผูกพันผลประโยชน์พนักงาน ณ วันที่ 1 มกราคม	69,025	68,457	50,347	48,994
ขาดทุน (กำไร) จากการประมาณการตามหลัก				
คณิตศาสตร์ประกันภัย	(3,147)	(2,132)	(2,900)	-
ต้นทุนบริการปัจจุบันและดอกเบี้ย	3,520	4,210	2,112	2,749
ภาระผูกพันผลประโยชน์พนักงานที่จ่ายจริง	(940)	(1,510)	(787)	(1,396)
ยอดคงเหลือ ณ 31 ธันวาคม	68,458	69,025	48,772	50,347
จัดประเภทเป็นหนี้สินระยะสั้น	(19,972)	(16,679)	(18,580)	(16,368)
สุทธิ	48,486	52,346	30,192	33,979

กลุ่มบริษัทรับรู้ผลกำไรหรือขาดทุนจากการประมาณการตามหลักคณิตศาสตร์ประกันภัยที่เกิดขึ้นในกำไร (ขาดทุน) เบ็ดเสร็จอื่น

รายได้และค่าใช้จ่ายที่รับรู้ในงบกำไรขาดทุนเบ็ดเสร็จรวมสำหรับปีสิ้นสุดวันที่ 31 ธันวาคม 2565 และ 2564 มีรายละเอียดดังนี้

	พันบาท			
	งบการเงินรวม		งบการเงินเฉพาะกิจการ	
งบกำไรขาดทุนเบ็ดเสร็จ	2565	2564	2565	2564
รับรู้ในกำไรขาดทุน				
ต้นทุนบริการปัจจุบันและดอกเบี้ย				
ต้นทุนขาย	1,841	1,069	733	756
ค่าใช้จ่ายในการขาย	468	464	468	464
ค่าใช้จ่ายในการบริหาร	829	2,173	544	1,038
ดอกเบี้ยจากภาระผูกพัน	382	504	367	491
รวม	3,520	4,210	2,112	2,749
รับรู้ในกำไรขาดทุนเบ็ดเสร็จอื่น				
ขาดทุน (กำไร) จากการประมาณการตามหลัก				
คณิตศาสตร์ประกันภัย	(3,147)	(2,132)	(2,900)	-
รวม	(3,147)	(2,132)	(2,900)	-
รวม	373	2,078	(788)	2,749

กำไรและขาดทุนจากการประมาณการตามหลักคณิตศาสตร์ประกันภัยที่รับรู้ในงบกำไรขาดทุน  
เบ็ดเสร็จสำหรับปีสิ้นสุดวันที่ 31 ธันวาคม 2565 และ 2564 เกิดขึ้นจาก

	พันบาท			
	งบการเงินรวม		งบการเงินเฉพาะของกิจการ	
	2565	2564	2565	2564
การปรับปรุงจากประสบการณ์	4,080	(1,229)	4,242	-
สมมติฐานประชากร	(6,200)	(460)	(6,131)	-
สมมติฐานทางการเงิน	(1,027)	(443)	(1,011)	-
รวม	(3,147)	(2,132)	(2,900)	-

ข้อสมมติในการประมาณการตามหลักคณิตศาสตร์ประกันภัย

ข้อสมมติหลักในการประมาณการตามหลักคณิตศาสตร์ประกันภัย ณ วันที่รายงาน มีดังนี้

	พันบาท			
	งบการเงินรวม		งบการเงินเฉพาะกิจการ	
	2565	2564	2565	2564
อัตราคิดลด - พนักงานรายเดือน	ร้อยละ 0.36 - ร้อยละ 3.46	ร้อยละ 0.36 - ร้อยละ 2.82	ร้อยละ 2.12	ร้อยละ 0.92
อัตราคิดลด - พนักงานรายวัน	ร้อยละ 2.30 - ร้อยละ 2.32	ร้อยละ 1.36 - ร้อยละ 2.32	ร้อยละ 2.30	ร้อยละ 1.36
อัตราการเพิ่มของเงินเดือนใน อนาคตตัวเฉลี่ย	ร้อยละ 3.66 - ร้อยละ 5.40	ร้อยละ 3.66 - ร้อยละ 5.45	ร้อยละ 4.86 - ร้อยละ 5.23	ร้อยละ 5.40 - ร้อยละ 5.45
อัตราการเสียชีวิต	ตารางมรณะไทยปี พ.ศ. 2560	ตารางมรณะไทยปี พ.ศ. 2560	ตารางมรณะไทยปี พ.ศ. 2560	ตารางมรณะไทยปี พ.ศ. 2560
เกษียณอายุ	60 ปี	60 ปี	60 ปี	60 ปี

การวิเคราะห์ความอ่อนไหว

ผลกระทบของการเปลี่ยนแปลงสมมติฐานที่สำคัญต่อมูลค่าปัจจุบันของประมาณการหนี้สินสำหรับ  
ผลประโยชน์ระยะยาวของพนักงาน ณ วันที่ 31 ธันวาคม 2565 และ 2564 สรุปได้ดังนี้

	พันบาท			
	2565			
	งบการเงินรวม		งบการเงินเฉพาะกิจการ	
	เพิ่มขึ้น	ลดลง	เพิ่มขึ้น	ลดลง
อัตราคิดลด (เปลี่ยนแปลงร้อยละ 0.5 ต่อปี)	(1,951)	2,069	(1,003)	1,049
การเพิ่มขึ้นของเงินเดือนในอนาคต (เปลี่ยนแปลงร้อยละ 0.5 ต่อปี)	2,043	(1,943)	1,016	(982)
อัตราการหมุนเวียนพนักงาน (เปลี่ยนแปลงร้อยละ 1.0 ต่อปี)	(3,219)	3,596	(1,098)	1,148

	พันบาท			
	2564			
	งบการเงินรวม		งบการเงินเฉพาะกิจการ	
	เพิ่มขึ้น	ลดลง	เพิ่มขึ้น	ลดลง
อัตราคิดลด (เปลี่ยนแปลงร้อยละ 0.5 ต่อปี)	(2,226)	2,186	(1,236)	1,303
การเพิ่มขึ้นของเงินเดือนในอนาคต (เปลี่ยนแปลงร้อยละ 0.5 ต่อปี)	2,299	(2,302)	1,303	(1,378)
อัตราการหมุนเวียนพนักงาน (เปลี่ยนแปลงร้อยละ 1.0 ต่อปี)	(5,271)	8,952	(3,216)	6,585

	พันบาท			
	งบการเงินรวม		งบการเงินเฉพาะกิจการ	
	2565	2564	2565	2564
ภายใน 1 ปี	19,972	16,638	18,580	16,368
ระหว่าง 2 - 5 ปี	30,170	21,152	21,852	12,742
ระหว่าง 6 - 10 ปี	21,457	31,203	13,096	23,068
ระหว่าง 11 - 15 ปี	16,983	18,854	7,494	9,897
มากกว่า 16 ปี	8,697	10,930	-	-
รวม	97,279	98,777	61,022	62,075

## 22. การบริหารจัดการทุน

วัตถุประสงค์ในการบริหารจัดการทุนที่สำคัญของบริษัทคือการจัดให้มีซึ่งโครงสร้างทางการเงินที่เหมาะสมและการดำรงไว้ซึ่งความสามารถในการดำเนินธุรกิจอย่างต่อเนื่อง

ตามงบแสดงฐานะการเงิน ณ วันที่ 31 ธันวาคม 2565 และ 2564 ตามงบการเงินรวมมีอัตราส่วนหนี้สินต่อทุนเท่ากับ 0.25 : 1 และ 0.24 : 1 ตามลำดับ

ตามงบแสดงฐานะการเงิน ณ วันที่ 31 ธันวาคม 2565 และ 2564 ตามงบการเงินเฉพาะกิจการมีอัตราส่วนหนี้สินต่อทุนเท่ากับ 0.18 : 1 และ 0.20 : 1 ตามลำดับ

## 23. สำรองตามกฎหมาย

เพื่อให้เป็นไปตามมาตรา 116 แห่งพระราชบัญญัติบริษัทมหาชนจำกัด พ.ศ. 2535 บริษัทต้องจัดสรรกำไรสุทธิประจำปีส่วนหนึ่งไว้เป็นทุนสำรองอย่างน้อยร้อยละ 5 ของกำไรสุทธิประจำปีหักด้วยยอดขาดทุนสะสมกมา (ถ้ามี) จนกว่าทุนสำรองนี้จะมีจำนวนไม่น้อยกว่าร้อยละ 10 ของทุนจดทะเบียน สำรองตามกฎหมายดังกล่าวไม่สามารถนำไปจ่ายเงินปันผลได้

ตามข้อตกลงแห่งประมวลกฎหมายแพ่งและพาณิชย์ บริษัททยอยจำนวน 10 แห่งจะต้องจัดสรรเงินจำนวนร้อยละ 5 ของกำไรสุทธิประจำปีที่มีการประกาศจ่ายเงินปันผลไว้เป็นสำรองตามกฎหมายจนกว่าสำรองตามกฎหมายนี้มีจำนวนเท่ากับร้อยละ 10 ของทุนจดทะเบียน สำรองตามกฎหมายจะนำไปจ่ายเงินปันผลไม่ได้

24. กองทุนสำรองเลี้ยงชีพ

บริษัทและพนักงานได้ร่วมกันจัดระเบียบจัดตั้งกองทุนสำรองเลี้ยงชีพตามพระราชบัญญัติกองทุนสำรองเลี้ยงชีพ พ.ศ. 2530 ซึ่งประกอบด้วยเงินที่พนักงานจ่ายสะสมและเงินที่บริษัทจ่ายสมทบให้ กองทุนสำรองเลี้ยงชีพนี้บริหารโดยบริษัท หลักทรัพย์จัดการกองทุนกสิกรไทย จำกัด และจะจ่ายให้พนักงานในกรณีที่ออกจากงานตามระเบียบ ว่าด้วยกองทุนของบริษัท บริษัทได้จ่ายเงินสมทบกองทุนสำรองเลี้ยงชีพสำหรับปีสิ้นสุดวันที่ 31 ธันวาคม 2565 และ 2564 ดังนี้

	พันบาท			
	งบการเงินรวม		งบการเงินเฉพาะกิจการ	
	2565	2564	2565	2564
เงินสมทบกองทุนสำรองเลี้ยงชีพ	4,812	4,793	2,692	2,674

25. เงินปันผลจ่าย

รายละเอียดของเงินปันผลที่ประกาศและเงินปันผลจ่ายของบริษัทสำหรับปีสิ้นสุดวันที่ 31 ธันวาคม 2565 และ 2564 มีดังต่อไปนี้

2565	อนุมัติโดย	หุ้นที่มีสิทธิได้รับเงินปันผล (หุ้น)	เงินปันผลต่อหุ้น (บาท)	เงินปันผลจ่าย (พันบาท)	วันที่จ่าย
เงินปันผลประจำปี	ที่ประชุมสามัญประจำปีผู้ถือหุ้นวันที่ 29 เมษายน 2565	593,125,849	0.01	5,931	27 พฤษภาคม 2565
2564	อนุมัติโดย	หุ้นที่มีสิทธิได้รับเงินปันผล (หุ้น)	เงินปันผลต่อหุ้น (บาท)	เงินปันผลจ่าย (พันบาท)	วันที่จ่าย
เงินปันผลประจำปี	ที่ประชุมสามัญประจำปีผู้ถือหุ้นวันที่ 29 เมษายน 2564	593,125,849	0.05	29,656	27 พฤษภาคม 2564

รายละเอียดของเงินปันผลที่ประกาศและเงินปันผลจ่ายของบริษัทย่อยสำหรับปีสิ้นสุดวันที่ 31 ธันวาคม 2565 และ 2564 มีดังต่อไปนี้

2565	อนุมัติโดย	หุ้นที่มีสิทธิได้รับเงินปันผล (หุ้น)	เงินปันผลต่อหุ้น (บาท)	เงินปันผลจ่าย (พันบาท)			วันที่จ่าย
				ส่วนของบริษัท	ส่วนที่ไม่มีอำนาจ	รวม	
บริษัท สยาม โอคลาเมคสตีล จำกัด	ที่ประชุมสามัญประจำปีผู้ถือหุ้นวันที่ 25 มีนาคม 2565	880,000	10.91	4,897	4,704	9,601	22 เมษายน 2565
รวม				4,897	4,704	9,601	
2564	อนุมัติโดย	หุ้นที่มีสิทธิได้รับเงินปันผล (หุ้น)	เงินปันผลต่อหุ้น (บาท)	เงินปันผลจ่าย (พันบาท)			วันที่จ่าย
				ส่วนของบริษัท	ส่วนที่ไม่มีอำนาจ	รวม	
บริษัท สยาม โอคลาเมคสตีล จำกัด	ที่ประชุมสามัญประจำปีผู้ถือหุ้นวันที่ 22 มีนาคม 2564	880,000	8.64	3,877	3,726	7,603	20 เมษายน 2564
บริษัท สยามสตีล โอชี จำกัด	ที่ประชุมสามัญประจำปีผู้ถือหุ้นวันที่ 31 มีนาคม 2564	200,000	8.34	851	817	1,668	30 มิถุนายน 2564
รวม				4,728	4,543	9,271	



## 26. รายได้อื่น

	พันบาท			
	งบการเงินรวม		งบการเงินเฉพาะกิจการ	
	2565	2564	2565	2564
รายได้ค่าเช่า	27,253	28,211	53,173	38,594
รายได้ค่าบริการอื่น	16,626	21,354	12,483	13,603
รายได้ค่าสาธารณูปโภค	1,635	1,723	1,452	1,527
รายได้คอกเบี้ย	822	871	3,138	2,812
รายได้เงินชดเชยภาษี	338	251	338	251
รายได้ค่านายหน้า	5,035	4,395	5,035	4,395
รายได้จากการขายเศษซาก	8,102	9,978	-	-
กำไร(ขาดทุน)จากอัตราแลกเปลี่ยนเงินตรา ต่างประเทศ	4,466	6,204	-	-
กำไรจากการขายสินทรัพย์	2,835	411	2,511	184
รวม	67,112	73,398	78,130	61,366

## 27. ค่าใช้จ่ายตามลักษณะ

	พันบาท			
	งบการเงินรวม		งบการเงินเฉพาะกิจการ	
	2565	2564	2565	2564
วัตถุดิบและวัสดุสิ้นเปลืองใช้ไป	746,013	616,731	366,429	271,153
การเปลี่ยนแปลงในสินค้าสำเร็จรูปและ งานระหว่างทำ	40,397	(76,212)	16,653	602
เงินเดือน ผลประโยชน์อื่นของพนักงาน	286,501	293,411	176,942	175,741
ค่าจ้างผู้รับเหมาจ่าย	43,837	35,887	43,439	35,832
ผลขาดทุนด้านเครดิตที่คาดว่าจะเกิดขึ้น	15,625	4,731	615	121
ค่าเสื่อมราคาและค่าตัดจำหน่าย	106,290	99,827	54,175	44,870
ต้นทุนการให้บริการรับเหมาก่อสร้าง	99,688	78,015	99,688	78,015
ค่าขนส่ง	66,656	78,475	55,438	69,777
ค่าเช่า	5,233	5,460	4,094	4,571
ค่าสาธารณูปโภค	23,122	13,258	11,283	10,448
ค่าธรรมเนียมปรึกษา	8,940	8,268	8,606	8,088
ค่าเผื่อมูลค่าสินค้า	(1,106)	3,944	1,304	1,190
ค่าเผื่อการด้อยค่าทรัพย์สิน	22,685	-	-	-
ค่าจ้างผลิต	4,881	207	-	-

28. ค่าใช้จ่าย (รายได้) ภาษีเงินได้

28.1 ส่วนประกอบหลักของค่าใช้จ่าย (รายได้) ภาษีเงินได้

สำหรับปีสิ้นสุดวันที่ 31 ธันวาคม 2565 และ 2564 ประกอบด้วย

	พันบาท			
	งบการเงินรวม		งบการเงินเฉพาะกิจการ	
	2565	2564	2565	2564
ค่าใช้จ่าย (รายได้) ภาษีเงินได้ที่แสดงอยู่ในกำไรขาดทุน :				
ค่าใช้จ่ายภาษีเงินได้ของปีปัจจุบัน :				
ค่าใช้จ่ายภาษีเงินได้นิติบุคคลสำหรับปี	1,400	404	-	-
ค่าใช้จ่าย (รายได้) ภาษีเงินได้รอการตัดบัญชี :				
การเปลี่ยนแปลงของผลต่างชั่วคราว				
ที่รับรู้เมื่อเริ่มแรกและที่กลับรายการ	(1,319)	(3,172)	(1,511)	(1,924)
รวม	81	(2,768)	(1,511)	(1,924)
ภาษีเงินได้ที่เกี่ยวข้องกับส่วนประกอบของกำไรขาดทุนเบ็ดเสร็จอื่น :				
กำไร (ขาดทุน) จากการประมาณการตามหลักคณิตศาสตร์ประกันภัย	580	426	580	-
กำไรจากการปรับมูลค่ายุติธรรมของเงินลงทุนทั่วไป	11,573	-	11,573	-
รวม	12,153	426	12,153	-

28.2 การกระทบยอดระหว่างจำนวนค่าใช้จ่าย (รายได้) และผลคูณของกำไรทางบัญชีกับอัตราภาษีที่ใช้  
สำหรับปีสิ้นสุดวันที่ 31 ธันวาคม 2565 และ 2564 สรุปได้ดังนี้

	พันบาท			
	งบการเงินรวม		งบการเงินเฉพาะกิจการ	
	2565	2564	2565	2564
กำไร (ขาดทุน) ทางบัญชีสำหรับปี	(52,902)	(1,728)	32,240	8,814
อัตราภาษีที่ใช้ (%)	20	20	20	20
ค่าใช้จ่าย (รายได้) ภาษีเงินได้คำนวณตามอัตราภาษีที่ใช้	(10,580)	(346)	6,448	1,763
รายการกระทบยอด				
ผลกระทบทางภาษีของค่าใช้จ่ายที่ไม่สามารถนำมาหักในการคำนวณกำไรทางภาษี				
- ค่าใช้จ่ายที่ไม่อนุญาตให้ถือเป็นรายจ่ายในการคำนวณกำไรทางภาษี	10,400	2,465	1,608	1,425
ผลขาดทุนในปีปัจจุบันที่ไม่รับรู้เป็นสินทรัพย์ภาษีเงินได้รอตัดบัญชี	20,573	15,601	4,225	4,211
ผลกระทบทางภาษีของรายได้หรือกำไรที่ไม่ต้องนำมาคำนวณกำไรทางภาษี				
- รายได้เงินปันผลที่ได้รับยกเว้น	(4,258)	(3,667)	(13,276)	(8,761)
อื่นๆ	(16,054)	(16,821)	(516)	(562)
รวมรายการกระทบยอด	10,661	(2,422)	(7,959)	(3,687)
รวมค่าใช้จ่าย (รายได้) ภาษีเงินได้	81	(2,768)	(1,511)	(1,924)

28.3 การกระทบยอดระหว่างอัตราภาษีที่แท้จริงถัวเฉลี่ยและอัตราภาษีที่ใช้  
สำหรับปีสิ้นสุดวันที่ 31 ธันวาคม 2565 และ 2564 สรุปได้ดังนี้

	งบการเงินรวม			
	2565		2564	
	จำนวนภาษี (พันบาท)	อัตราภาษี (%)	จำนวนภาษี (พันบาท)	อัตราภาษี (%)
กำไร (ขาดทุน) ทางบัญชีก่อนค่าใช้จ่ายภาษีเงินได้สำหรับปี	(52,902)		(1,728)	
ค่าใช้จ่าย (รายได้) ภาษีเงินได้ตามอัตราภาษีที่ใช้	(10,580)	20.00	(346)	20.00
รายการกระทบยอด	10,661	(20.15)	(2,422)	140.16
ค่าใช้จ่าย (รายได้) ภาษีเงินได้ตามอัตราภาษีที่แท้จริงถัวเฉลี่ย	81	(0.15)	(2,768)	160.16

	งบการเงินเฉพาะกิจการ			
	2565		2564	
	จำนวนภาษี (พันบาท)	อัตราภาษี (%)	จำนวนภาษี (พันบาท)	อัตราภาษี (%)
กำไร (ขาดทุน) ทางบัญชีก่อนค่าใช้จ่ายภาษีเงินได้สำหรับปี	32,240		8,814	
ค่าใช้จ่าย (รายได้) ภาษีเงินได้ตามอัตราภาษีที่ใช้	6,448	20.00	1,763	20.00
รายการกระทบยอด	(7,959)	(24.69)	(3,687)	(41.83)
ค่าใช้จ่าย (รายได้) ภาษีเงินได้ตามอัตราภาษีที่แท้จริงถัวเฉลี่ย	(1,511)	(4.69)	(1,924)	(21.83)

29. กำไร (ขาดทุน) ต่อหุ้น

กำไร (ขาดทุน) ต่อหุ้นขั้นพื้นฐาน คำนวณ โดยการหารกำไร (ขาดทุน) สำหรับปีส่วนที่เป็นของผู้ถือหุ้นบริษัทใหญ่สำหรับปีด้วยจำนวนหุ้นสามัญถัวเฉลี่ยถ่วงน้ำหนักของหุ้นสามัญที่ถือโดยบุคคลภายนอกที่ออกอยู่ในระหว่างปี

	งบการเงินรวม		งบการเงินเฉพาะกิจการ	
	สำหรับปีสิ้นสุดวันที่ 31 ธันวาคม		สำหรับปีสิ้นสุดวันที่ 31 ธันวาคม	
	2565	2564	2565	2564
กำไร (ขาดทุน) สำหรับปีที่เป็นของผู้ถือหุ้นสามัญ (พันบาท)				
กำไร (ขาดทุน) สำหรับปีส่วนที่เป็นของผู้ถือหุ้นบริษัทใหญ่	(54,224)	(5,029)	33,750	10,738
จำนวนหุ้นสามัญถัวเฉลี่ยถ่วงน้ำหนัก (พันหุ้น)	593,126	593,126	593,126	593,126
กำไร (ขาดทุน) ต่อหุ้นขั้นพื้นฐานของผู้ถือหุ้นบริษัทใหญ่				
กำไร (ขาดทุน) สำหรับปี (บาทต่อหุ้น)	(0.091)	(0.008)	0.057	0.018

30. การนำเสนอข้อมูลทางการเงินจำแนกตามส่วนงานดำเนินงาน

	พื้นที่									
	2565					2564				
	เฟอร์นิเจอร์	รายได้ค่าก่อสร้าง	ธุรกิจพลังงาน	รายการตัดบัญชี	รวม	เฟอร์นิเจอร์	รายได้ค่าก่อสร้าง	ธุรกิจพลังงาน	รายการตัดบัญชี	รวม
รายได้จากการขายและการให้บริการ	1,793,114	-	52,801	(33,587)	1,812,328	1,668,035	-	4,637	(25,250)	1,647,422
รายได้จากการให้บริการรับเหมาก่อสร้าง	-	106,765	-	-	106,765	-	90,142	-	-	90,142
รวมรายได้	1,793,114	106,765	52,801	(33,587)	1,919,093	1,668,035	90,142	4,637	(25,250)	1,737,564
ต้นทุนขายและบริการ	(1,576,963)	-	(47,085)	34,328	(1,589,720)	(1,432,450)	-	(1,509)	27,869	(1,406,090)
ต้นทุนการให้บริการรับเหมาก่อสร้าง	-	(99,688)	-	-	(99,688)	-	(78,015)	-	-	(78,015)
รวมต้นทุน	(1,576,963)	(99,688)	(47,085)	34,328	(1,689,408)	(1,432,450)	(78,015)	(1,509)	27,869	(1,484,105)
กำไรขั้นต้นดำเนินงาน	216,151	7,077	5,716	741	229,685	235,585	12,127	3,128	2,619	253,459
ที่ดิน อาคารและอุปกรณ์					1,405,767					1,511,950
สินทรัพย์อื่น ๆ					2,085,185					2,026,228
สินทรัพย์รวม ณ วันที่ 31 ธันวาคม					3,490,952					3,538,178
หนี้สินรวม ณ วันที่ 31 ธันวาคม					698,027					695,124

	พันบาท			
	งบการเงินรวม		งบการเงินเฉพาะกิจการ	
	2565	2564	2565	2564
จังหวัดเวลาในการรับรู้รายได้				
รับรู้รายได้ ณ เวลาใดเวลาหนึ่ง	1,812,328	1,647,422	823,126	773,033
รับรู้รายได้ตลอดช่วงเวลาหนึ่ง	106,765	90,142	106,765	90,142
รวมรายได้จากสัญญาที่ทำกับลูกค้า	1,919,093	1,737,564	929,891	863,175

## 31. การเปลี่ยนแปลงในหนี้สินที่เกิดจากกิจกรรมจัดหาเงิน

การเปลี่ยนแปลงในหนี้สินที่เกิดจากกิจกรรมจัดหาเงินสำหรับปีสิ้นสุดวันที่ 31 ธันวาคม 2565 และ 2564 มีดังนี้

	งบการเงินรวม (พันบาท)			
	ยอดคงเหลือ ณ วันที่ 1	กระแสเงินสด เพิ่ม (ลด) *	รายการที่ไม่ใช่เงินสด เพิ่มขึ้น (ลดลง)	ยอดคงเหลือ ณ วันที่ 31
	มกราคม 2565		(ลดลง)	ธันวาคม 2565
เงินกู้ยืมระยะสั้นจากบริษัทที่เกี่ยวข้องกัน	51,050	50,300	-	101,350
เงินกู้ยืมระยะยาวจากสถาบันการเงิน	7,183	(5,784)	-	1,399
หนี้สินตามสัญญาเช่า	23,933	(10,481)	6,913	20,365
รวม	82,166	34,035	6,913	123,114

	งบการเงินรวม (พันบาท)			
	ยอดคงเหลือ ณ วันที่ 1	กระแสเงินสด เพิ่ม (ลด) *	รายการที่ไม่ใช่เงินสด เพิ่มขึ้น (ลดลง)	ยอดคงเหลือ ณ วันที่ 31
	มกราคม 2564		(ลดลง)	ธันวาคม 2564
เงินกู้ยืมระยะสั้นจากบริษัทที่เกี่ยวข้องกัน	64,550	(13,500)	-	51,050
เงินกู้ยืมระยะยาวจากสถาบันการเงิน	77,029	(69,846)	-	7,183
หนี้สินตามสัญญาเช่า	25,369	(11,071)	9,635	23,933
รวม	166,948	(94,417)	9,635	82,166

	งบการเงินเฉพาะกิจการ (พันบาท)			
	ยอดคงเหลือ ณ วันที่ 1	กระแสเงินสด เพิ่ม (ลด) *	รายการที่ไม่ใช่เงินสด เพิ่มขึ้น	ยอดคงเหลือ ณ วันที่ 31
	มกราคม 2565		เงินสด เพิ่มขึ้น	ธันวาคม 2565
เงินกู้ยืมระยะยาวจากสถาบันการเงิน	7,183	(5,784)	-	1,399
หนี้สินตามสัญญาเช่า	12,133	(4,060)	5,759	13,832
รวม	19,316	(9,844)	5,759	15,231

	งบการเงินเฉพาะกิจการ (พันบาท)			
	ยอดคงเหลือ ณ วันที่ 1 มกราคม 2564	กระแสเงินสด เพิ่ม (ลด) * (5,784)	รายการที่ไม่ใช่ เงินสด เพิ่มขึ้น 3,152	ยอดคงเหลือ ณ วันที่ 31 ธันวาคม 2564
เงินกู้ยืมระยะยาวจากสถาบันการเงิน	12,967	(5,784)	-	7,183
หนี้สินตามสัญญาเช่า	12,483	(3,502)	3,152	12,133
รวม	25,450	(9,286)	3,152	19,316

\* กระแสเงินสดจากกิจกรรมจัดหาเงินสุทธิรวมจำนวนเงินสดรับและเงินสดชำระคืนในงบกระแสเงินสด

32. การค้ำประกันและหนี้สินที่อาจจะเกิดขึ้น

ณ วันที่ 31 ธันวาคม 2565 บริษัทมีภาระผูกพันภายใต้หนังสือค้ำประกันที่ออกโดยธนาคารในประเทศบางแห่ง จำนวน 129.03 ล้านบาท ซึ่งเกี่ยวเนื่องกับภาระผูกพันเกี่ยวกับการปฏิบัติตามสัญญาตามปกติธุรกิจของบริษัท

ณ วันที่ 31 ธันวาคม 2565 บริษัทย่อยมีภาระผูกพันจากหนังสือค้ำประกันที่ธนาคารออกให้ลูกค้าหลายราย จำนวนเงินรวม 2.55 ล้านบาท ซึ่งเกี่ยวเนื่องกับภาระผูกพันเกี่ยวกับการปฏิบัติตามสัญญาตามปกติธุรกิจของบริษัทย่อย

33. ภาระผูกพัน

33.1 ณ วันที่ 31 ธันวาคม 2565 กลุ่มบริษัทมีภาระผูกพันจากสัญญาเช่ายานพาหนะ และค่าบริการคอมพิวเตอร์ สัญญาเช่ามีอายุตั้งแต่หนึ่งถึงสามปี ภายใต้ข้อกำหนดของสัญญาดังกล่าว กลุ่มบริษัทต้องจ่ายค่าเช่า ดังนี้

	พันบาท	
	งบการเงินรวม	งบการเงินเฉพาะกิจการ
ภายใน 1 ปี	533	312
ภายใน 2-5 ปี	624	624

33.2 ในเดือนกรกฎาคม 2565 กลุ่มบริษัททำสัญญาเช่าทางการเงินกับบริษัทแห่งหนึ่งสำหรับติดตั้งหลังคาโซลาร์ มูลค่าโดยประมาณ 28.89 ล้านบาท คาดว่าจะติดตั้งแล้วเสร็จและมีผลบังคับใช้ตามสัญญาเช่าซื้อในวันที่ 13 เมษายน 2566 โดยมีระยะเวลาเช่า 5 ปี

## 34. การเปิดเผยเครื่องมือทางการเงิน

## 34.1 ความเสี่ยงจากอัตราดอกเบี้ย

ณ วันที่ 31 ธันวาคม 2565 และ 2564 กลุ่มบริษัทมีสินทรัพย์ทางการเงินและหนี้สินทางการเงินที่มีความเสี่ยงจากอัตราดอกเบี้ย ดังนี้

	พันบาท			
	งบการเงินรวม			
	2565			
	มีอัตราดอกเบี้ย ลอยตัว	มีอัตราดอกเบี้ย คงที่	ไม่มีดอกเบี้ย	รวม
<b>สินทรัพย์/หนี้สินทางการเงิน</b>				
เงินสดและรายการเทียบเท่าเงินสด	274,573	5,070	270	279,913
ลูกหนี้การค้าจากการขายและให้บริการ	-	-	207,159	207,159
ลูกหนี้หมุนเวียนอื่น	-	-	49,219	49,219
สินทรัพย์ที่เกิดจากสัญญา - หมุนเวียน	-	-	40,359	40,359
เงินฝากธนาคารที่มีข้อจำกัดในการใช้	900	5,215	-	6,115
ลูกหนี้การค้าและลูกหนี้ไม่หมุนเวียนอื่น	-	-	66,044	66,044
เงินกู้ยืมระยะสั้นจากสถาบันการเงิน	-	63,000	-	63,000
เงินกู้ยืมระยะสั้นจากบริษัทที่เกี่ยวข้องกัน	-	101,350	-	101,350
เจ้าหนี้การค้า - บริษัททั่วไป	-	-	168,798	168,798
เจ้าหนี้การค้าและเจ้าหนี้หมุนเวียนอื่น - บริษัทที่เกี่ยวข้อง	-	-	24,066	24,066
เงินกู้ยืมระยะยาวจากสถาบันการเงิน	-	1,399	-	1,399
หนี้สินตามสัญญาเช่า	-	20,365	-	20,365

	พันบาท			
	งบการเงินรวม			
	2564			
	มีอัตราดอกเบี้ย ลอยตัว	มีอัตราดอกเบี้ย คงที่	ไม่มีดอกเบี้ย	รวม
<b>สินทรัพย์/หนี้สินทางการเงิน</b>				
เงินสดและรายการเทียบเท่าเงินสด	244,024	5,064	499	249,587
ลูกหนี้การค้าจากการขายและให้บริการ	-	-	216,533	216,533
ลูกหนี้หมุนเวียนอื่น	-	-	31,072	31,072
ลูกหนี้การค้าจากการให้บริการรับเหมาก่อสร้าง	-	-	2,602	2,602
สินทรัพย์ที่เกิดจากสัญญา - หมุนเวียน	-	-	24,245	24,245
เงินฝากธนาคารที่มีข้อจำกัดในการใช้	421	5,219	-	5,640
ลูกหนี้การค้าและลูกหนี้ไม่หมุนเวียนอื่น	-	-	54,506	54,506
เงินกู้ยืมระยะสั้นจากสถาบันการเงิน	-	65,000	-	65,000
เงินกู้ยืมระยะสั้นจากบริษัทที่เกี่ยวข้องกัน	-	51,050	-	51,050
เจ้าหนี้การค้า - บริษัททั่วไป	-	-	185,916	185,916
เจ้าหนี้การค้าและเจ้าหนี้หมุนเวียนอื่น - บริษัทที่เกี่ยวข้อง	-	-	20,911	20,911
เงินกู้ยืมระยะยาวจากสถาบันการเงิน	-	7,183	-	7,183
หนี้สินตามสัญญาเช่า	-	23,939	-	23,939

	พันบาท			
	งบการเงินเฉพาะกิจการ			
	2565			
	มีอัตราดอกเบี้ย ลอยตัว	มีอัตราดอกเบี้ย คงที่	ไม่มีดอกเบี้ย	รวม
<b>สินทรัพย์/หนี้สินทางการเงิน</b>				
เงินสดและรายการเทียบเท่าเงินสด	165,414	-	180	165,594
ลูกหนี้การค้าจากการขายและให้บริการ	-	-	171,651	171,651
ลูกหนี้หมุนเวียนอื่น	-	-	297,418	297,418
สินทรัพย์ที่เกิดจากสัญญา - หมุนเวียน	-	-	40,359	40,359
เงินให้กู้ยืมระยะสั้นแก่บริษัทที่เกี่ยวข้อง	-	-	57,668	57,668
เงินฝากธนาคารที่มีชื่อจำกัดในการใช้	420	5,000	-	5,420
ลูกหนี้การค้าและลูกหนี้ไม่หมุนเวียนอื่น	-	-	66,044	66,044
เงินให้กู้ยืมระยะสั้นจากสถาบันการเงิน	-	3,000	-	3,000
เจ้าหนี้การค้า - บริษัททั่วไป	-	-	102,491	102,491
เจ้าหนี้การค้าและเจ้าหนี้หมุนเวียนอื่น - บริษัทที่เกี่ยวข้อง	-	-	20,708	20,708
เงินกู้ยืมระยะยาวจากสถาบันการเงิน	-	1,339	-	1,339
หนี้สินตามสัญญาเช่า	-	10,390	-	10,390

	พันบาท			
	งบการเงินเฉพาะกิจการ			
	2564			
	มีอัตราดอกเบี้ย ลอยตัว	มีอัตราดอกเบี้ย คงที่	ไม่มีดอกเบี้ย	รวม
<b>สินทรัพย์/หนี้สินทางการเงิน</b>				
เงินสดและรายการเทียบเท่าเงินสด	160,108	-	376	160,484
ลูกหนี้การค้าจากการขายและให้บริการ	-	-	139,019	139,019
ลูกหนี้หมุนเวียนอื่น	-	-	235,395	235,395
ลูกหนี้การค้าจากการให้บริการรับเหมาก่อสร้าง	-	-	2,602	2,602
สินทรัพย์ที่เกิดจากสัญญา - หมุนเวียน	-	-	24,245	24,245
เงินให้กู้ยืมระยะสั้นแก่บริษัทที่เกี่ยวข้อง	-	-	57,691	57,691
เงินฝากธนาคารที่มีชื่อจำกัดในการใช้	420	5,000	-	5,420
ลูกหนี้การค้าและลูกหนี้ไม่หมุนเวียนอื่น	-	-	54,506	54,506
เจ้าหนี้การค้า - บริษัททั่วไป	-	-	91,557	91,557
เจ้าหนี้การค้าและเจ้าหนี้หมุนเวียนอื่น - บริษัทที่เกี่ยวข้อง	-	-	21,878	21,878
เงินกู้ยืมระยะยาวจากสถาบันการเงิน	-	7,183	-	7,183
หนี้สินตามสัญญาเช่า	-	9,493	-	9,493



ณ วันที่ 31 ธันวาคม 2565 และ 2564 สินทรัพย์และหนี้สินทางการเงินจำแนกตามวันที่ครบกำหนดของเครื่องมือทางการเงิน มีดังนี้

	พันบาท					
	งบการเงินรวม					
	ณ วันที่ 31 ธันวาคม 2565					
	เมื่อทวงถาม	เกินกว่า 12			รวม	อัตราดอกเบี้ย
1 - 6 เดือน		7 - 12 เดือน	เดือน			
<b>สินทรัพย์/หนี้สินทางการเงิน</b>						
เงินสดและรายการเทียบเท่าเงินสด	274,843	5,070	-	-	279,913	0.25% - 0.40%
เงินฝากธนาคารที่มีข้อจำกัดในการใช้	-	6,114	-	-	6,114	0.125% - 3.00%
เงินกู้ยืมระยะสั้นจากสถาบันการเงิน	-	63,000	-	-	63,000	1.80% - 3.50%
เงินกู้ยืมระยะสั้นจากบริษัทที่เกี่ยวข้อง	-	53,000	48,350	-	101,350	1.00% - 1.475%
เงินกู้ยืมระยะยาวจากสถาบันการเงิน	-	1,399	-	-	1,399	4.75%
<b>พันบาท</b>						
<b>งบการเงินรวม</b>						
<b>ณ วันที่ 31 ธันวาคม 2564</b>						
เมื่อทวงถาม	เกินกว่า 12			รวม	อัตราดอกเบี้ย	
	1 - 6 เดือน	7 - 12 เดือน	เดือน			
<b>สินทรัพย์/หนี้สินทางการเงิน</b>						
เงินสดและรายการเทียบเท่าเงินสด	249,587	-	-	-	249,587	0.05% - 0.25%
เงินฝากธนาคารที่มีข้อจำกัดในการใช้	-	5,640	-	-	5,640	0.125% - 3.00%
เงินกู้ยืมระยะสั้นจากสถาบันการเงิน	-	65,000	-	-	65,000	1.30% - 1.31%
เงินกู้ยืมระยะสั้นจากบริษัทที่เกี่ยวข้อง	-	31,500	19,550	-	51,050	1.00% - 1.475%
เงินกู้ยืมระยะยาวจากสถาบันการเงิน	-	-	-	7,183	7,183	4.75%
<b>พันบาท</b>						
<b>งบการเงินเฉพาะกิจการ</b>						
<b>ณ วันที่ 31 ธันวาคม 2565</b>						
เมื่อทวงถาม	เกินกว่า 12			รวม	อัตราดอกเบี้ย	
	1 - 6 เดือน	7 - 12 เดือน	เดือน			
<b>สินทรัพย์/หนี้สินทางการเงิน</b>						
เงินสดและรายการเทียบเท่าเงินสด	165,594	-	-	-	165,594	0.25% - 0.35%
เงินให้กู้ยืมระยะสั้นแก่บริษัทย่อยทางอ้อม	-	57,668	-	-	57,668	4.75%
เงินฝากธนาคารที่มีข้อจำกัดในการใช้	-	5,420	-	-	5,420	0.125%
เงินกู้ยืมระยะสั้นจากสถาบันการเงิน	-	3,000	-	-	3,000	3.50%
เงินกู้ยืมระยะยาวจากสถาบันการเงิน	-	1,399	-	-	1,399	4.75%

	พันบาท					อัตราดอกเบี้ย
	งบการเงินเฉพาะกิจการ					
	ณ วันที่ 31 ธันวาคม 2564					
	เมื่อทวงถาม	เกินกว่า 12			รวม	
1 - 6 เดือน		7 - 12 เดือน	เดือน			
<b>สินทรัพย์/หนี้สินทางการเงิน</b>						
เงินสดและรายการเทียบเท่าเงินสด	160,484	-	-	-	160,484	0.125% - 0.25%
เงินให้กู้ยืมระยะสั้นแก่บริษัทย่อยทางอ้อม	-	57,691	-	-	57,691	4.75%
เงินฝากธนาคารที่มีชื่อจำกัดในการใช้	-	5,420	-	-	5,420	0.125%
เงินกู้ยืมระยะยาวจากสถาบันการเงิน	-	-	-	7,183	7,183	4.75%

### 34.2 ความเสี่ยงจากอัตราแลกเปลี่ยน

บริษัทมีความเสี่ยงจากอัตราแลกเปลี่ยนอันเกี่ยวเนื่องจากการซื้อหรือขายสินค้าเป็นเงินตราต่างประเทศ

ณ วันที่ 31 ธันวาคม 2565 บริษัทมียอดคงเหลือของสินทรัพย์และหนี้สินทางการเงินที่เป็นสกุลเงินตราต่างประเทศ ดังนี้

สกุลเงิน	สินทรัพย์	หนี้สิน	อัตราแลกเปลี่ยนเฉลี่ย
	ทางการเงิน	ทางการเงิน	ณ วันที่ 31 ธันวาคม 2565
	(พัน)	(พัน)	(บาทต่อหน่วยเงินตราต่างประเทศ)
เหรียญสหรัฐ	553	112	34.5624
เยน	8,091	2,700	0.2609
หยวน	-	164	4.9664

### 34.3 ความเสี่ยงด้านสภาพคล่อง

ความเสี่ยงด้านสภาพคล่องเกิดจากความเป็นไปได้ที่ลูกค้าอาจจะไม่สามารถชำระหนี้ให้แก่บริษัทได้ภายในกำหนดเวลาโดยปกติการค้าเพื่อลดความเสี่ยงนี้กลุ่มบริษัทได้ประเมินความสามารถทางการเงินของลูกค้าเป็นระยะๆ

### 34.4 ความเสี่ยงด้านการให้สินเชื่อ

ความเสี่ยงด้านการให้สินเชื่อเกิดจากการที่คู่สัญญาไม่สามารถหรือไม่ประสงค์จะปฏิบัติตามข้อตกลงที่ทำไว้ กลุ่มบริษัทป้องกันความเสี่ยงนี้โดยการวิเคราะห์ฐานะทางการเงินของลูกค้าเป็นระยะๆ

ราคาตามบัญชีของลูกค้าหนี้ที่บันทึกในงบแสดงฐานะการเงิน - สุทธิจากค่าเพื่อเป็นมูลค่าสูงสุดที่เกิดจากความเสี่ยงทางด้านสินเชื่อ

### 34.5 มูลค่ายุติธรรม

กลุ่มบริษัทใช้วิธีราคาตลาดในการวัดและเปิดเผยมูลค่ายุติธรรมของสินทรัพย์และหนี้สินซึ่งมาตรฐานการรายงานทางการเงินที่เกี่ยวข้องกำหนดให้ต้องวัดมูลค่าด้วยมูลค่ายุติธรรม หรือต้องเปิดเผยมูลค่ายุติธรรมยกเว้นในกรณีที่ไม่มีตลาดที่มีสภาพคล่อง หรือไม่สามารถหาราคาเสนอซื้อขายในตลาดที่มีสภาพคล่องได้ บริษัทจะใช้วิธีราคาทุนหรือวิธีรายได้ในการวัดมูลค่ายุติธรรมของสินทรัพย์และหนี้สินดังกล่าวแทน

#### ลำดับชั้นของมูลค่ายุติธรรม

ระดับที่ 1 ใช้ข้อมูลราคาเสนอซื้อขาย (ไม่ต้องปรับปรุง) ในตลาดที่มีสภาพคล่องสำหรับสินทรัพย์หรือหนี้สินอย่างเดียวกัน

ระดับที่ 2 ใช้ข้อมูลอื่นนอกเหนือจากราคาเสนอซื้อขายซึ่งรวมอยู่ในระดับ 1 ที่สามารถสังเกตได้โดยตรง (ได้แก่ ข้อมูลราคาตลาด) หรือโดยอ้อม (ได้แก่ ข้อมูลที่คำนวณจากราคาตลาด) สำหรับสินทรัพย์นั้นหรือหนี้สินนั้น

ระดับที่ 3 มูลค่ายุติธรรมของสินทรัพย์ทางการเงินไม่หมุนเวียนอื่นที่เป็นหลักทรัพย์ที่ไม่อยู่ในความต้องการของตลาดวัดมูลค่าด้วยวิธีสินทรัพย์สุทธิตามข้อมูลที่มีอยู่อย่างสมเหตุสมผล

ณ วันที่ 31 ธันวาคม 2565 และ 2564 กลุ่มบริษัทมีสินทรัพย์ที่วัดมูลค่าด้วยมูลค่ายุติธรรม โดยแยกแสดงตามลำดับชั้นของมูลค่ายุติธรรม ดังนี้

	งบการเงินรวม/งบการเงินเฉพาะกิจการ (พันบาท)			
	ณ วันที่ 31 ธันวาคม 2565			
	ระดับ 1	ระดับ 2	ระดับ 3	รวม
<b>สินทรัพย์ที่วัดมูลค่ายุติธรรม</b>				
สินทรัพย์ทางการเงินไม่หมุนเวียนอื่น				
- เงินลงทุนระยะยาวในบริษัทอื่น	-	-	107,576	107,576
	งบการเงินรวม/งบการเงินเฉพาะกิจการ (พันบาท)			
	ณ วันที่ 31 ธันวาคม 2564			
	ระดับ 1	ระดับ 2	ระดับ 3	รวม
<b>สินทรัพย์ที่วัดมูลค่ายุติธรรม</b>				
สินทรัพย์ทางการเงินไม่หมุนเวียนอื่น				
- เงินลงทุนระยะยาวในบริษัทอื่น	-	-	84,530	84,530

#### เทคนิคการประเมินมูลค่าเครื่องมือทางการเงิน

ในปี 2565 บริษัทประเมินมูลค่าเงินลงทุนระยะยาวในบริษัทอื่น โดยใช้เทคนิคการประเมินมูลค่าปัจจุบันของเงินปันผลจ่าย จากเดิมในปี 2564 ใช้เทคนิคมูลค่าสินทรัพย์สุทธิปรับปรุง เนื่องจากเป็นวิธีที่สะท้อนมูลค่ายุติธรรมที่เหมาะสมกว่า

การกระทบยอดการวัดมูลค่ายุติธรรมของเครื่องมือทางการเงินระดับที่ 3

	พันบาท
	งบการเงินรวม/ งบการเงินเฉพาะกิจการ
ยอดคงเหลือ ณ วันที่ 1 มกราคม 2564	78,128
ยอดรวมกำไรหรือขาดทุน :	
การวัดมูลค่ายุติธรรมผ่านกำไรขาดทุนเบ็ดเสร็จอื่น	6,402
ยอดคงเหลือ ณ วันที่ 1 มกราคม 2565	84,530
ยอดรวมกำไรหรือขาดทุน :	
การวัดมูลค่ายุติธรรมผ่านกำไรขาดทุนเบ็ดเสร็จอื่น	23,046
ยอดคงเหลือ ณ วันที่ 31 ธันวาคม 2565	107,576

34.6 มูลค่ายุติธรรมของเครื่องมือทางการเงิน

เนื่องจากเครื่องมือทางการเงินส่วนใหญ่ของกลุ่มบริษัทจัดอยู่ในประเภทระยะสั้น หรือมีอัตราดอกเบี้ยใกล้เคียงกับอัตราดอกเบี้ยในตลาด กลุ่มบริษัทจึงประมาณมูลค่ายุติธรรมของเครื่องมือทางการเงินใกล้เคียงกับมูลค่าตามบัญชีที่แสดงในงบแสดงฐานะการเงิน

35. การจัดประเภทรายการในงบการเงิน

รายการบัญชีบางรายการในงบการเงินสำหรับปีสิ้นสุดวันที่ 31 ธันวาคม 2564 ได้มีการจัดประเภทใหม่เพื่อให้สอดคล้องกับการจัดประเภทรายการบัญชีในงวดปัจจุบัน ซึ่งไม่มีผลกระทบต่อกำไรสำหรับปีหรือส่วนของผู้ถือหุ้น ดังนี้

	บาท		
	งบการเงินรวม		
	ตามที่เคยเสนอ รายงานไว้เดิม	ปรับปรุง เพิ่ม (ลด)	ปรับปรุงใหม่
<b>งบกำไรขาดทุนเบ็ดเสร็จ</b>			
<b>สำหรับปีสิ้นสุดวันที่ 31 ธันวาคม 2564</b>			
รายได้จากการขายและการให้บริการ	1,640,968,746	6,454,188	1,647,422,934
ค่าใช้จ่ายในการขาย	(150,071,624)	(6,454,188)	(156,525,812)

	บาท		
	งบการเงินเฉพาะกิจการ		
	ตามที่เคยเสนอ รายงานไว้เดิม	ปรับปรุง เพิ่ม (ลด)	ปรับปรุงใหม่
<b>งบกำไรขาดทุนเบ็ดเสร็จ</b>			
<b>สำหรับปีสิ้นสุดวันที่ 31 ธันวาคม 2564</b>			
รายได้จากการขายและการให้บริการ	766,579,030	6,454,188	773,033,218
ค่าใช้จ่ายในการขาย	(149,255,660)	(6,454,188)	(155,709,848)

36. ผลกระทบจากเหตุการณ์อัคคีภัย

ตามที่ บริษัท สยามไบโอแอสแมกนูเฟลกเจอร์ริง จำกัด ซึ่งเป็นบริษัทย่อยทางอ้อม ประสบเหตุอัคคีภัย เมื่อปี 2563 จึงได้บันทึกผลขาดทุนจากเหตุการณ์ดังกล่าวรวมเป็นจำนวนเงิน 55.87 ล้านบาท ซึ่งต่อมาในเดือนมกราคม 2564 บริษัทได้รับชดใช้ค่าสินไหมทดแทนจากผู้รับทำประกันภัยจำนวน 43.71 ล้านบาท และ สืบเนื่องจากกรรมธรรม์ระบุผลประโยชน์ให้กับธนาคารตามภาระผูกพันเนื่องจากทรัพย์สินติดเป็นภาระค้ำประกันกับธนาคาร จึงบันทึกเป็นลูกหนี้อื่นในงบแสดงฐานะการเงิน และรายได้อื่นด้วยจำนวนเงิน 43.71 ล้านบาท บริษัทได้แสดงรายได้อื่นสุทธิจากค่าใช้จ่ายอื่นรวมเป็นผลขาดทุนจำนวน 12.16 ล้านบาท ในงบกำไรขาดทุนเบ็ดเสร็จ สำหรับปี 2563

ในเดือนมีนาคม 2564 บริษัทย่อยทางอ้อม ได้นำเงินที่ได้รับชดใช้ค่าสินไหมทดแทนจากผู้รับทำประกันภัย จำนวน 43.71 ล้านบาท ประกอบกับเงินจากการดำเนินงานบางส่วน ใช้หนี้เงินกู้ยืมจากธนาคารทั้งหมด ซึ่งปัจจุบันบริษัทย่อยได้ไถ่ถอนภาระค้ำประกันกับธนาคาร และดำเนินการซ่อมแซมอาคารและเครื่องจักร เพื่อให้กลับมาดำเนินการผลิตโดยเร็วที่สุด

37. เหตุการณ์ภายหลังรอบระยะเวลารายงาน

37.1 เมื่อวันที่ 27 กุมภาพันธ์ 2566 ที่ประชุมคณะกรรมการของบริษัท ได้มีมติอนุมัติให้เสนอจ่ายเงินปันผลจากการดำเนินงานสำหรับปีสิ้นสุดวันที่ 31 ธันวาคม 2565 ให้แก่ผู้ถือหุ้นในอัตราหุ้นละ 0.03 บาท รวมเป็นจำนวนเงินทั้งสิ้น 17.79 ล้านบาท ในวันที่ 25 พฤษภาคม 2566 โดยการจ่ายเงินปันผลดังกล่าวต้องได้รับการอนุมัติจากที่ประชุมผู้ถือหุ้น

37.2 เมื่อวันที่ 4 มกราคม 2566 ที่ประชุมคณะกรรมการบริหารของบริษัทมีมติให้ดำเนินการจัดตั้งบริษัทย่อย ซึ่งประกอบธุรกิจเกี่ยวกับผลิตและจำหน่ายอาคารสำเร็จรูปและสินค้าที่เกี่ยวข้อง รวมทั้งธุรกิจก่อสร้าง โดยทางบริษัทลงทุนในสัดส่วน ร้อยละ 99.99 รวมเป็นเงิน 13,999,930 บาท

38. การอนุมัติงบการเงิน

งบการเงินนี้ได้รับอนุมัติให้ออกโดยคณะกรรมการของบริษัทเมื่อวันที่ 27 กุมภาพันธ์ 2566

เอกสารแนบ 1 รายละเอียดเกี่ยวกับกรรมการ ผู้บริหาร ผู้มีอำนาจควบคุม ผู้ที่ได้รับมอบหมายให้รับผิดชอบสูงสุดในสายงานบัญชีและการเงิน ผู้ที่ได้รับมอบหมายให้รับผิดชอบโดยตรงในการควบคุมดูแลการทำบัญชี เลขาธิการบริษัท (ณ วันที่ 31 ธันวาคม 2565)

ชื่อสกุล/ ตำแหน่ง/ วันที่ได้รับแต่งตั้ง	อายุ (ปี)	ความสัมพันธ์ ทางครอบครัวระหว่าง กรรมการและผู้บริหาร	คุณสมบัติทางการศึกษา/ ประวัติการอบรม	สัดส่วน การถือหุ้นในบริษัท		ช่วงเวลา	ประสบการณ์ทำงาน	
				จำนวน	(%)		ตำแหน่ง	บริษัท
1. นายวันชัย คุณกานันท์กุล* ประธานกรรมการบริหาร 27/12/2536 (29 ปี)	84	สามีของลำดับที่ 7 บิดาของลำดับที่ 8-11	<ul style="list-style-type: none"> <li>ปริญญาตรีศึกษาศาสตร์บัณฑิต มหาวิทยาลัยเคนซิงตัน สหรัฐอเมริกา</li> <li>DAP 64/2007</li> </ul>	101,936,381	17.19	ปัจจุบัน	ประธานกรรมการ	บริษัท ศูนย์บริการเหล็กสยาม จำกัด (มหาชน) บริษัท พานาโซนิค เอเชีย (ประเทศไทย) จำกัด บริษัท สยามโอคาซ่า เคมีคัล จำกัด บริษัท สยามสตีลเวียดนาม จำกัด บริษัท สยามโกชิ มานุแฟคเจอร์ จำกัด บริษัท สยามอินเตอร์เนชันแนลเอเนอร์จี จำกัด บริษัท บางพระกรีนเอเนอร์จี จำกัด บริษัท สยามไป๋โอแมสโปรดัก จำกัด บริษัท สยามอินเตอร์เนชันแนลไปโอแมส จำกัด บริษัท สยามฟอร์เรสมเนเจอร์ จำกัด บริษัท สยามไป๋โอแมสแปคเจอร์ จำกัด บริษัท สยามโอคานูโรอินเตอร์เนชันแนล จำกัด บริษัท สยามนิปปอนสตีลเอเชีย จำกัด บริษัท สยามไทเซอินเจเนียร์ จำกัด บริษัท สยามโอคานูโรสตีล จำกัด บริษัท สยามโอคานูโรสตีล จำกัด บริษัท สยามไทเซอินเจเนียร์ จำกัด บริษัท สยามโอคานูโรสตีล จำกัด บริษัท ศรีเจริญอินเตอร์เนชันแนล จำกัด บริษัท ยูนิทีเซอร์วิส จำกัด บริษัท สยามชิโตเตะ จำกัด บริษัท อีโรโกะ (ประเทศไทย) จำกัด บริษัท ฟอร์ไมก้า (ประเทศไทย) จำกัด บริษัท ยูเนี่ยนโอดพาร์ทส มานุแฟคเจอร์ จำกัด

\* กรรมการผู้มีอำนาจนามสกุลพันบริษัทตามที่กำหนดในหนังสือรับรอง

ชื่อสกุล/ ตำแหน่ง/ วันที่ได้รับแต่งตั้ง	อายุ (ปี)	ความสัมพันธ์ ทางครอบครัวระหว่าง กรรมการและผู้บริหาร	คุณวุฒิทางการศึกษา/ ประวัติการอบรม	สัดส่วน การถือหุ้นในบริษัท		ประสบการณ์ทำงาน		
				จำนวน	(%)	ช่วงเวลา	ตำแหน่ง	บริษัท
2. นายณัฐ เสียวไพโรจน์ กรรมการอิสระ/ ประธานกรรมการตรวจสอบ/ ประธานกรรมการ บริหารความเสี่ยง/ กรรมการสรรหาและ กำหนดค่าตอบแทน/ 8/11/2549 (16 ปี 1 เดือน)	79	-ไม่มี-	<ul style="list-style-type: none"> <li>ปริญญาเอก บริหารธุรกิจคุณวุฒิบัณฑิต กิตติมศักดิ์ มหาวิทยาลัยธรรมศาสตร์</li> <li>ปริญญาโท เศรษฐศาสตรมหาบัณฑิต University of Kentucky, USA.</li> <li>ปริญญาตรี เศรษฐศาสตรบัณฑิต (เกียรตินิยมดี) มหาวิทยาลัยธรรมศาสตร์</li> <li>DCP 30/2003</li> <li>DAP 2003</li> </ul>	-	-	ปัจจุบัน	ประธานกรรมการ	บริษัท ที.เอ็ม.ซี อุตสาหกรรม จำกัด (มหาชน) บริษัท โพลีเท็ค (ประเทศไทย) จำกัด (มหาชน) บริษัท น้ำตาลขอนแก่น จำกัด (มหาชน) บริษัท เออาร์ไอพี จำกัด (มหาชน) บริษัท ไทยเบฟเวอเรจ จำกัด (มหาชน) (ตลาดหลักทรัพย์ชิ่งคิงโม่)
3. นายสุพงษ์ ขยุดสาทกิจ กรรมการอิสระ / ประธานกรรมการกำกับ ดูแลกิจการ/บรรษัทภิบาล / กรรมการตรวจสอบ / กรรมการบริหารความเสี่ยง 8/11/2549 (16 ปี 1 เดือน)	81	-ไม่มี-	<ul style="list-style-type: none"> <li>บริหารธุรกิจคุณวุฒิบัณฑิตกิตติมศักดิ์ สาขาวิชาการจัดการ มหาวิทยาลัยราชภัฏพระนคร</li> <li>ปริญญาโท บริหารธุรกิจมหาบัณฑิต สาขาวิชาการจัดการ สถาบันบัณฑิตบริหารธุรกิจ ศศินทร์ แห่งจุฬาลงกรณ์มหาวิทยาลัย</li> <li>ปริญญาโท วิศวกรรมศาสตรมหาบัณฑิต สาขาวิชาวิศวกรรมไฟฟ้า มหาวิทยาลัยเทคโนโลยี พระจอมเกล้าธนบุรี</li> <li>DCP 8/2001</li> <li>ACP 17/2007</li> </ul>	-	-	2539 - 2564 2552 - 2560 2550 - ปัจจุบัน 2559 - ปัจจุบัน	กรรมการบริหาร ประธานกรรมการ กรรมการ กรรมการบริหาร	บริษัท ทางด่วนกรุงเทพเหนือ จำกัด บริษัท แวงคอง เมโทร เนท์เวิร์คส์ จำกัด บริษัท เซาท์อีสต์ เอเชียเอเนอจี้ จำกัด บริษัท ทางด่วนและรถไฟฟ้ากรุงเทพ จำกัด (มหาชน)

\* กรรมการผู้เข้ามามีอำนาจตามกฎหมายบริษัทตามที่กำหนดในหนังสือรับรอง

ชื่อสกุล/ ตำแหน่ง/ วันที่ได้รับแต่งตั้ง	อายุ (ปี)	ความสัมพันธ์ ทางครอบครัวระหว่าง กรรมการและผู้บริหาร	คุณวุฒิทางการศึกษา/ ประวัติการอบรม	สัดส่วนถือหุ้นในบริษัท		ประสบการณ์ทำงาน		
				จำนวน	(%)	ช่วงเวลา	ตำแหน่ง	บริษัท
4. นายเล็ก สิงขรวิทย์ กรรมการอิสระ/ ประธานกรรมการสรรหา และกำหนดค่าตอบแทน / กรรมการตรวจสอบ / กรรมการบริหารความเสี่ยง 8/11/2549 (16 ปี 1 เดือน)	65	-ไม่มี-	<ul style="list-style-type: none"> <li>ปริญญาโท บริหารธุรกิจ Tarleton State University, Texas, สหรัฐอเมริกา</li> <li>ปริญญาตรี บริหารธุรกิจ Hosei University, Tokyo, ประเทศญี่ปุ่น</li> <li>DCP 42/2004</li> <li>ACP 17/2007</li> </ul>	-	-	พ.ศ. 2551 - ม.ค. 2564 2542 - 2563 ธ.ค. 2564 - 2565 ม.ค. 2565 - ปัจจุบัน ก.ค. 2565 - ปัจจุบัน	กรรมการผู้อำนวยการ กรรมการ ที่ปรึกษา กรรมการ ที่ปรึกษา	บริษัท ทีพีริช เอเชีย พลัส จำกัด บริษัท ซี เอส เพนเนออร์ จำกัด บริษัท หลักทรัพย์เคทีพี จำกัด (มหาชน) บริษัท เอส เอ็ม ซี ฟอรัมเออร์ จำกัด (มหาชน) บริษัท กรีนฟิวด์ เซมิคอนดักเตอร์ (ประเทศไทย) จำกัด
5. นายศักดิ์ทิพย์ ไกรฤกษ์ กรรมการอิสระ / กรรมการสรรหาและ กำหนดค่าตอบแทน / กรรมการกำกับดูแลกิจการ/ บริษัทภิบาล / กรรมการตรวจสอบ 14/11/2555 (10 ปี 1 เดือน)	75	-ไม่มี-	<ul style="list-style-type: none"> <li>ปริญญาคุณวุฒิตดิมคิดิมศักดิ์ มหาวิทยาลัยโชคชะ ประเทศญี่ปุ่น</li> <li>ปริญญาเอก รัฐประศาสนศาสตร์ มหาวิทยาลัยกรุงเทพธนบุรี</li> <li>ปริญญาโท รัฐประศาสนศาสตร์ มหาวิทยาลัยกรุงเทพธนบุรี</li> <li>ปริญญาตรี รัฐศาสตร์ Boston University, USA.</li> <li>DAP 24/2004</li> <li>DCP 79/2006</li> </ul>	-	-	2557 - ปัจจุบัน 2549 - ปัจจุบัน 2548 - ปัจจุบัน 2555 - ปัจจุบัน	สมาชิกสภา นิติบัญญัติแห่งชาติ นายกสภามหาวิทยาลัย กรรมการอิสระ กรรมการอิสระ	สถานิติบัญญัติแห่งชาติ มหาวิทยาลัยเทคโนโลยีราชมงคลกรุงเทพ บริษัท ไทยเบฟเวอเรจ จำกัด (มหาชน) บริษัท ทิพยประกันชีวิต จำกัด (มหาชน)

\* กรรมการผู้ชำนาญการตามหน้าที่กำหนดในหนังสือรับรอง



ชื่อสกุล/ ตำแหน่ง/ วันที่ได้รับแต่งตั้ง	อายุ (ปี)	ความสัมพันธ์ ทางครอบครัวระหว่าง กรรมการและผู้บริหาร	คุณวุฒิทางการศึกษา/ ประวัติการอบรม	สัดส่วน การถือหุ้นในบริษัท		ประสบการณ์ทำงาน		
				จำนวน	(%)	ช่วงเวลา	ตำแหน่ง	บริษัท
6. ดร.บุญวา ธรรมพิทักษ์กุล กรรมการอิสระ / กรรมการกำกับดูแลกิจการ/ บริษัทภิบาล / กรรมการบริหารความเสี่ยง / กรรมการตรวจสอบ 28/08/2552 (13 ปี 4 เดือน)	74	-ไม่มี-	<ul style="list-style-type: none"> <li>Docteur de Troisième Cycle (Sciences de Gestion) Aix-Marseille III / France.</li> <li>D.E.A. (Sciences de Gestion) Aix-Marseille III / France.</li> <li>M.S. (Ind. &amp; Mgt.Eng.). University of Iowa / USA.</li> <li>B.E. (Ind.Eng) University of New South Wales / Australia.</li> <li>DAP 62/2007</li> </ul>	2,108	0.00	2551 - ปัจจุบัน	อาจารย์พิเศษ	ภาควิชาวิศวกรรมอุตสาหกรรม คณะวิศวกรรมศาสตร์ จุฬาลงกรณ์มหาวิทยาลัย
7. นางอรุณ คุณนันทกุล กรรมการ 27/12/2556 (29 ปี)	77	ภรรยาของลำดับที่ 1 มารดาของลำดับที่ 8-11	<ul style="list-style-type: none"> <li>ประถมศึกษาตอนต้น</li> <li>DAP 63/2007</li> </ul>	40,148,274	6.77	ปัจจุบัน	-	มิได้เป็นกรรมการในบริษัทอื่นใด

\* กรรมการผู้ชำนาญตามสุกพันธุตามที่กำหนดในหนังสือรับรอง

ชื่อสกุล/ ตำแหน่ง/ วันที่ได้รับแต่งตั้ง	อายุ (ปี)	ความสัมพันธ์ ทางครอบครัวระหว่าง กรรมการและผู้บริหาร	คุณวุฒิทางการศึกษา/ ประวัติการอบรม	สัดส่วน การถือหุ้นในบริษัท		ช่วงเวลา	ประสบการณ์ทำงาน	
				จำนวน	(%)		ตำแหน่ง	บริษัท
8. นายสุรศักดิ์ คุณานันทกุล * กรรมการ, รองประธานกรรมการบริหาร 27/12/2536 (29 ปี)	58	บุตรของลำดับที่ 1 และ 7	<ul style="list-style-type: none"> <li>ปริญญาตรี สาขาเศรษฐศาสตร์ จาก Asia University ประเทศญี่ปุ่น</li> <li>DAP 51/2006</li> </ul>	47,450,000	8.00	ปัจจุบัน	กรรมการผู้อำนวยการ กรรมการบริหาร	บริษัท ศูนย์บริการเหล็กสยาม จำกัด (มหาชน) บริษัท สยามสตีลไอดี จำกัด บริษัท สยามอินเตอร์เนชั่นแนลเอนเนอร์จี จำกัด บริษัท ศรีเจริญอินเตอร์เนชั่นแนล จำกัด บริษัท สยามโอคานูอินเตอร์เนชั่นแนล จำกัด บริษัท สยามโอคานูสตีล จำกัด บริษัท ยูนิตี้ เซอร์วิส จำกัด บริษัท สยามสตีลเวียดนาม จำกัด บริษัท บางพระกรีนเอนเนอร์จี จำกัด บริษัท สยามไบโอแอสไพร์ดัก จำกัด บริษัท สยามอินเตอร์เนชั่นแนลไบโอแอส จำกัด บริษัท สยามฟอร์เรสแมเนจเม้นท์ จำกัด บริษัท สยามไบโอแอสแมเนจเม้นท์ จำกัด

\* กรรมการผู้มีอำนาจลงนามผูกพันบริษัทตามที่กำหนดในหนังสือรับรอง

ชื่อสกุล/ ตำแหน่ง/ วันที่ได้รับแต่งตั้ง	อายุ (ปี)	ความสัมพันธ ทางครอบครัวระหว่าง กรรมการและผู้บริหาร	คุณวุฒิทางการศึกษา/ ประวัติการอบรม	สัดส่วน การถือหุ้นในบริษัท		ช่วงเวลา	ประสบการณ์ทำงาน	
				จำนวน	(%)		ตำแหน่ง	บริษัท
9. นายสุรพล คุณานันทกุล * กรรมการ, ผู้อำนวยการ 10/3/2549 (16 ปี 9 เดือน)	55	บุตรของลำดับที่ 1 และ 7	<ul style="list-style-type: none"> <li>ปริญญาโท M.B.A. จาก PHILADELPHIA COLLEGE OF TEXTILES &amp; SCIENCE สหรัฐอเมริกา</li> <li>DAP 64/2007</li> </ul>	47,450,000	8.00	ปัจจุบัน	กรรมการ รองผู้อำนวยการ กรรมการบริหาร กรรมการ	บริษัท ศูนย์บริการเหล็กสยาม จำกัด (มหาชน) บริษัท สยามอินเตอร์เนชั่นแนลเอนเนอร์จี จำกัด บริษัท สยามโกลดามูระสตีล จำกัด บริษัท สยามอินเตอร์เนชั่นแนล จำกัด บริษัท สยามสตีล โอซี จำกัด บริษัท สยามสตีลเวียดนาม จำกัด บริษัท บางพระกรีนเอนเนอร์จี จำกัด บริษัท สยามไบโอแอสไพร์ดัก จำกัด บริษัท สยามอินเตอร์เนชั่นแนลไบโอแอส จำกัด บริษัท สยามฟอรัสมแจเนนท์ จำกัด บริษัท สยามไบโอแอสแมเนฟเจอริง จำกัด
10. นางนภาพร หุณฑนะเสวี *** กรรมการ, รองผู้อำนวยการสายงาน บัญชี-การเงิน 10/3/2549 (16 ปี 9 เดือน)	56	บุตรของลำดับที่ 1 และ 7	<ul style="list-style-type: none"> <li>ปริญญาโท M.B.A. จาก DREXEL UNIVERSITY สหรัฐอเมริกา</li> <li>ปริญญาตรีเศรษฐศาสตรบัณฑิต มหาวิทยาลัยธรรมศาสตร์</li> <li>DAP 63/2007</li> </ul>	47,450,000	8.00	ปัจจุบัน	รองผู้อำนวยการ กรรมการ	บริษัท ศรีเจริญอินเตอร์เนชั่นแนล จำกัด บริษัท ยูนิค เซอร์วิส จำกัด บริษัท ซีโรโตะ (ประเทศไทย) จำกัด บริษัท ศูนย์บริการเหล็กสยาม จำกัด (มหาชน) บริษัท สยามสตีล โอซี จำกัด บริษัท สยามอินเตอร์เนชั่นแนลเอนเนอร์จี จำกัด บริษัท บางพระกรีนเอนเนอร์จี จำกัด บริษัท สยามไบโอแอสไพร์ดัก จำกัด บริษัท สยามอินเตอร์เนชั่นแนลไบโอแอส จำกัด บริษัท สยามฟอรัสมแจเนนท์ จำกัด บริษัท สยามไบโอแอสแมเนฟเจอริง จำกัด

\* กรรมการผู้มีอำนาจลงนามผูกพันบริษัทตามที่กำหนดในหนังสือรับรอง

\*\* ผู้ที่ได้รับมอบหมายให้รับผิดชอบสูงสุดในสายงานบัญชีและการเงิน

ชื่อสกุล/ ตำแหน่ง/ วันที่ได้รับแต่งตั้ง	อายุ (ปี)	ความสัมพันธ ทางครอบครัวระหว่าง กรรมการและผู้บริหาร	คุณวุฒิทางการศึกษา/ ประวัติการอบรม	สัดส่วน การถือหุ้นในบริษัท		ประสบการณ์ทำงาน		
				จำนวน	(%)	ช่วงเวลา	ตำแหน่ง	บริษัท
11. นายสิทธิชัย คุณเกษมสกุล* กรรมการ, 10/3/2549 (16 ปี 9 เดือน)	52	บุตรของลำดับที่ 1 และ 7	<ul style="list-style-type: none"> <li>ปริญญาตรี ศิลปศาสตรบัณฑิต (รัฐศาสตร์) มหาวิทยาลัยรามคำแหง</li> <li>DAP 68/2008</li> </ul>	47,450,000	8.00	ปัจจุบัน	กรรมการ	บริษัท ศูนย์บริการเหล็กสยาม จำกัด (มหาชน) บริษัท ยูเนี่ยนออดิตพาร์ทส มานูแฟคเจอร์ จำกัด บริษัท สยามไคดชา ยา เคมีภัณฑ์ จำกัด บริษัท สยามสตีลเวียดนาม จำกัด บริษัท สยามอินเตอร์เนชั่นแนลเอนเนอร์จี จำกัด บริษัท บางพระกรีนเอนเนอร์จี จำกัด บริษัท สยามเป็โอแมสโปรดัก จำกัด บริษัท สยามอินเตอร์เนชั่นแนลไบโอแมส จำกัด บริษัท สยามฟอร์สแชนเนล จำกัด บริษัท สยามเป็โอแมสแมนูแฟคเจอร์ จำกัด

\* กรรมการผู้มีอำนาจลงนามผูกพันบริษัทตามที่กำหนดในหนังสือรับรอง

## รายละเอียดเกี่ยวกับผู้รับผิดชอบโดยตรงในการควบคุมดูแลการทำบัญชี / เลขานุการบริษัท

ชื่อสกุล/ ตำแหน่ง/ วันที่ได้รับแต่งตั้ง	อายุ (ปี)	ความสัมพันธ์ ทางครอบครัวระหว่าง กรรมการและผู้บริหาร	คุณสมบัติทางการศึกษา/ ประวัติการอบรม	สัดส่วน การถือหุ้นในบริษัท		ประสบการณ์ทำงาน		
				จำนวน	(%)	ช่วงเวลา	ตำแหน่ง	บริษัท
นายพิเชษฐ์ กิมสิน ผู้จัดการอาวุโส ฝ่ายบัญชี/ 31 พฤษภาคม 2561	47	-ไม่มี-	<ul style="list-style-type: none"> <li>ปริญญาโท บัณฑิตมหาบัณฑิต จุฬาลงกรณ์มหาวิทยาลัย</li> <li>ปริญญาตรี บริหารธุรกิจบัณฑิต (การบัญชี) สถาบันเทคโนโลยีราชมงคล</li> <li>หลักสูตรการพัฒนาความรู้ต่อเนื่องด้านบัญชี จำนวน 12 ชั่วโมง เรื่อง               <ol style="list-style-type: none"> <li>การบันทึกรายได้และค่าใช้จ่าย ผลกระทบต่อการคำนวณกำไรสุทธิ โดย บริษัท พีโกบรรมและสัมมนาธรรมนิติ จำกัด</li> <li>เกณฑ์ดังกล่าวกับบัญชีตามมาตรฐานการรายงานทางการเงินของกิจการ NPAAEs โดยบริษัท พีโกบรรมและสัมมนาธรรมนิติ จำกัด</li> </ol> </li> </ul>	-	-	2561 - ปัจจุบัน	ผู้จัดการฝ่ายบัญชี	บริษัท สยามสตีลอินเตอร์เนชั่นแนล จำกัด (มหาชน)
เลขานุการบริษัท / 11 สิงหาคม 2565			<ul style="list-style-type: none"> <li>Company Secretary Program Class 133/2022 - IOD</li> </ul>			2552 - 2560	ผู้จัดการฝ่ายบัญชี	บริษัท สยามซีไอเคอะ จำกัด
						2547 - 2551	ผู้จัดการฝ่ายบัญชี	บริษัท สยามอินเตอร์เทรด แมนูแฟคเจอร์ส จำกัด (มหาชน)

ผู้ที่ได้รับมอบหมายให้รับผิดชอบโดยตรงในการควบคุมดูแลการทำบัญชี / หน้าที่ความรับผิดชอบของเลขานุการบริษัท แสดงรายละเอียดในหัวข้อเรื่อง โครงสร้างการกำกับดูแลกิจการ

รายชื่อบริษัท	บริษัท	บริษัทย่อย			บริษัทร่วม		บริษัทที่เกี่ยวข้อง											
		SOC	SCI	SSOC	SIE	SOI	SSSC	UAM	PSPTH	OKAYA	SSVN	SGM	SNL	STEC	SCL	USL	HKT	FORMICA (THAILAND)
1. นายวินัย คุณานันทกุล	//, x	//, #		//, x	/, xxx	/, x	/	/, x	x	x	x	xxx	xxx	#	/, #	#		/
2. นายมนู เดียวไพโรจน์	/																	
3. นายสุพงษ์ ชยุติศักดิ์	/																	
4. นายเด็ก สิงวิทย์	/																	
5. นายศักดิ์ทิพย์ ไกรฤกษ์	/																	
6. ดร.บุญวา ธรรมพิทักษ์กุล	/																	
7. นางอรชร คุณานันทกุล	/																	
8. นายสุรศักดิ์ คุณานันทกุล	//, xx	//	//, #	//	/	//, #	/	/	/	/	/	/	/	/	/	/	/	/
9. นายสุรพล คุณานันทกุล	//, #		/	//	/	/, ##	/	/	/	/	/	/	/	/	/	/	/	/
10. นางนภาพร หุณฑนะเสวี	//, ##	##	/	/	/	/	/	/	/	/	/	/	/	/	/	/	/	/
11. นายสิทธิชัย คุณานันทกุล	/																	

หมายเหตุ

1. / = กรรมการ // = กรรมการบริหาร X = กรรมการกรมการ XX = รองประธานกรมการ XXX = ประธานบริษัท # = ผู้อำนวยการ ## = ผู้อำนวยการ /// = ผู้บริหาร
2. บริษัทที่เกี่ยวข้อง ให้หมายถึง นิยามนิยามบุคคลที่อาจมีความขัดแย้งของประภคนี้

## รายละเอียดเกี่ยวกับผู้บริหารและผู้มีอำนาจควบคุมของบริษัทในบริษัทย่อยทางอ้อม

รายชื่อบริษัท		บริษัท	บริษัทย่อยทางอ้อม				
รายชื่อ			BGE	SBP	SIB	SFM	SBM
1.	นายวันชัย คุณานันทกุล	//, x	/, x	/, x	/, x	/, x	/, x
2.	นายมนู เลียวไพโรจน์	/					
3.	นายสุพงศ์ ชยุตสาหกิจ	/					
4.	นายเล็ก ลิขรวิทย์	/					
5.	นายศักดิ์ทิพย์ ไกรฤกษ์	/					
6.	ดร.บุญวาท ธรรมพิทักษ์กุล	/					
7.	นางอรชร คุณานันทกุล	/					
8.	นายสุรศักดิ์ คุณานันทกุล	//, xx	/	/	/	/	/
9.	นายสุรพล คุณานันทกุล	//, #	/	/	/	/	/
10.	นางนภาพร หุณฑนะเสวี	//, ##	/	/	/	/	/
11.	นายสิทธิชัย คุณานันทกุล	/	/	/	/	/	/

### หมายเหตุ

- /= กรรมการ // = กรรมการบริหาร X = ประธานกรรมการ XX = รองประธานกรรมการ  
 XXX = ประธานบริษัทฯ # = ผู้อำนวยการ ## = รองผู้อำนวยการ /// = ผู้บริหาร
- บริษัทที่เกี่ยวข้อง ให้หมายถึง นิยามนิบคคชของบุคคลที่อาจมีความขัดแย้งของประกาศนี้
 

SOC = บริษัท สยามโอคามาอะสตีล จำกัด	SNL = บริษัท สยามนิปปอนสตีลอลจีस्टิคส์ จำกัด
SCI = บริษัท ศรีเจริญอินเตอร์เนชั่นแนล จำกัด	STEC = บริษัท สยามไทเทเนียมเจเนียร์ริง จำกัด
SSOC = บริษัท สยามสตีล โอซี จำกัด	SCL = บริษัท สยามซีโตะเซ จำกัด
SOI = บริษัท สยามโอคามาอะสตีลอินเตอร์เนชั่นแนล จำกัด	USL = บริษัท ยูนิตี้ เซอร์วิส จำกัด
SSSC = บริษัท ศูนย์บริการเหล็กสยาม จำกัด (มหาชน)	HKT = บริษัท ฮีโรโกะ (ประเทศไทย) จำกัด
UAM = บริษัท ยูเนี่ยน ออโตพาร์ทส มานูแฟคเจอริง จำกัด	FORMICA = บริษัท ฟอร์ไมก้า (ประเทศไทย) จำกัด
PSPTTH = บริษัท พานาโซนิค เอสพีที (ประเทศไทย) จำกัด	(THAILAND)
OKAYA = บริษัท สยามโอคาย่า เคมีคัล จำกัด	BGE = บริษัท บางพระกรีนเอนเนอร์จี จำกัด
SSVN = บริษัท สยามสตีลเวียตนาม จำกัด	SBP = บริษัท สยามไบโอแมสโปรดัก จำกัด
SIE = บริษัท สยามอินเตอร์เนชั่นแนลเอนเนอร์จี จำกัด	SIB = บริษัท สยามอินเตอร์เนชั่นแนลไบโอแมส จำกัด
SGM = บริษัท สยามโกชิ มานูแฟคเจอริง จำกัด	SFM = บริษัท สยามฟอร์เรสแมเนจเม้นท์ จำกัด
	SBM = บริษัท สยามไบโอแมสแมนูแฟคเจอริง จำกัด

## รายละเอียดเกี่ยวกับกรรมการของบริษัทย่อย

รายชื่อกรรมการ		SCI	SOC	SSOC	SIE
นายวันชัย	คุณานันทกุล	/, #	//, #		//, X
นายสุรศักดิ์	คุณานันทกุล	//	/	//, #	//
นางนภาพร	หุณฑนะเสวี			/	//
นายสุรพล	คุณานันทกุล		/	/	//
นายสิทธิชัย	คุณานันทกุล				/
นางสาวดวงเนตร	ดวงระหงษ์		/		
นายโทโมฮิโกะ	โอโซโนะ		//, ##		
นายเคนนิชิ	ยามาคิ		/		
นายชินอิจิ	มาสีโมะโตะ		/		
นายอัทสุชิ	โคอิเดะ			//, ##	
นายคาซุฮิซะ	นางาซาว่า			//	

### หมายเหตุ

- / = กรรมการ      // = กรรมการบริหาร      X = ประธานกรรมการ      XX = รองประธานกรรมการ  
 XXX = ประธานบริษัทฯ      # = ผู้อำนวยการ      ## = รองผู้อำนวยการ      /// = ผู้บริหาร
- บริษัทย่อย ให้หมายถึง บริษัทย่อยที่มีนัยสำคัญ เช่น มีรายได้เกินกว่าร้อยละ 10 ของรายได้รวมตามงบกำไรขาดทุนรวมของปีบัญชีล่าสุด  
 SCI = บริษัท ศรีเจริญอินเตอร์เนชั่นแนล จำกัด  
 SOC = บริษัท สยามโอคามูระสตีล จำกัด  
 SSOC = บริษัท สยามสตีลโอซี จำกัด  
 SIE = บริษัท สยามอินเตอร์เนชั่นแนลเอนเนอร์จี จำกัด



## รายละเอียดเกี่ยวกับกรรมการของบริษัทย่อยทางอ้อม

รายชื่อกรรมการ \ รายชื่อบริษัทย่อย	BGE	SBP	SIB	SFM	SBM
นายวันชัย คุณานันทกุล	/, X	/, X	/, X	/, X	/, X
นายสุรศักดิ์ คุณานันทกุล	/	/	/	/	/
นางนภาพร หุณฑนะเสวี	/	/	/	/	/
นายสุรพล คุณานันทกุล	/	/	/	/	/
นายสิทธิชัย คุณานันทกุล	/	/	/	/	/

### หมายเหตุ

- / = กรรมการ // = กรรมการบริหาร X = ประธานกรรมการ XX = รองประธานกรรมการ  
 XXX = ประธานบริษัทฯ # = ผู้อำนวยการ ## = รองผู้อำนวยการ /// = ผู้บริหาร
- บริษัทย่อย ให้หมายถึง บริษัทย่อยที่มีนัยสำคัญ เช่น มีรายได้เกินกว่าร้อยละ 10 ของรายได้รวมตามงบกำไรขาดทุนรวมของปีบัญชีล่าสุด  
 BGE = บริษัท บางพระกรีนเอนเนอร์จี จำกัด  
 SBP = บริษัท สยามไบโอแมสโปรดัก จำกัด  
 SIB = บริษัท สยามอินเตอร์เนชั่นแนลไบโอแมส จำกัด  
 SFM = บริษัท สยามฟอร์เรสแมเนจเม้นท์ จำกัด  
 SBM = บริษัท สยามไบโอแมสแมนูแฟคเจอร์ริง จำกัด

## รายละเอียดเกี่ยวกับหัวหน้างานผู้ตรวจสอบภายในและหัวหน้างานกำกับดูแลการปฏิบัติงานของบริษัท

ชื่อ-นามสกุล	นายสรณ ทงประเสริฐ
ตำแหน่ง	กรรมการผู้จัดการ บริษัท ริสก์เลส โซลูชั่นส์ จำกัด
คุณวุฒิทางการศึกษา	<ul style="list-style-type: none"> <li>• ปริญญาโท วารสารศาสตรมหาบัณฑิต สาขาการบริหารสื่อสารมวลชน มหาวิทยาลัยธรรมศาสตร์</li> <li>• ปริญญาตรี บริหารธุรกิจบัณฑิต สาขาการบัญชี มหาวิทยาลัยบูรพา</li> </ul>
ประวัติการทำงาน	
2559 - ปัจจุบัน	<ul style="list-style-type: none"> <li>• กรรมการผู้จัดการ บริษัท ริสก์เลส โซลูชั่นส์ จำกัด</li> <li>• หัวหน้างานผู้ตรวจสอบภายใน ของบริษัทที่ว่าจ้างงานบริการตรวจสอบระบบควบคุมภายใน</li> </ul>
2542 - 2559	<ul style="list-style-type: none"> <li>• ผู้จัดการฝ่ายตรวจสอบภายใน บริษัทธุรกิจสิ่งทอรายใหญ่</li> <li>• ผู้อำนวยการฝ่ายตรวจสอบภายใน ธุรกิจอาหารสัตว์ ธุรกิจการเลี้ยงสัตว์ และธุรกิจอาหาร (บริษัทมหาชน)</li> <li>• ผู้จัดการอาวุโสฝ่ายตรวจสอบภายใน ธุรกิจโรงแรมรายใหญ่ (บริษัทมหาชน)</li> <li>• ผู้จัดการฝ่ายตรวจสอบภายใน บริษัทชิ้นส่วนประกอบเครื่องปรับอากาศภายในบ้านและรถยนต์ (บริษัทมหาชน)</li> <li>• ผู้จัดการฝ่ายตรวจสอบภายใน อุตสาหกรรมผลิตพรมรายใหญ่ (บริษัทมหาชน)</li> <li>• หัวหน้าส่วนงานตรวจสอบภายใน บริษัทธุรกิจค้าปลีกรายใหญ่ จำหน่ายสินค้าเพื่อสุขภาพและความงาม</li> <li>• สมาคมผู้ตรวจสอบภายในแห่งประเทศไทย (สตท.)</li> </ul> <p>หลักสูตร การปฏิบัติงานตรวจสอบ สำหรับผู้ตรวจสอบมือใหม่</p> <p>หลักสูตร Internal Audit Procedures</p>
ประวัติการบรรยาย	ไม่มี
จำนวนหุ้นที่ถือ ณ วันที่ได้รับแต่งตั้ง	ไม่มี
หมายเลขติดต่อและอีเมล	โทรศัพท์ 086 - 379 - 8600 อีเมล somron@risklessolutions.com

## ทรัพย์สินที่ใช้ในการประกอบธุรกิจ และรายละเอียดเกี่ยวกับรายการประเมินราคาทรัพย์สิน

### 4.1 ที่ดิน อาคาร และเครื่องจักร ณ วันที่ 31 ธันวาคม 2565

#### บริษัท สยามสตีลอินเตอร์เนชันแนล จำกัด (มหาชน)

สินทรัพย์	จำนวนเนื้อที่			อายุงาน	ระยะเวลาที่ใช้งานมาแล้ว	ราคาตามบัญชี (ล้านบาท)
	ไร่-งาน-ตร.ว.	รายละเอียด	อาคาร			
1. ที่ดินโฉนดเลขที่ 2415 ต.บางหญ้าแพรก อ.พระประแดง จ.สมุทรปราการและ อาคาร 2 ชั้น ปูปลูกสร้างเต็มเนื้อที่ดิน	9-3-20	อาคารโรงงาน	20 ปี	32 ปี 6 เดือน	13.47	
2. ที่ดินโฉนดเลขที่ 2297 ต.บางหญ้าแพรก อ.พระประแดง จ.สมุทรปราการและ อาคารสำนักงาน 5 ชั้น	2-0-44	อาคารสำนักงาน	20 ปี	32 ปี 6 เดือน	87.38	
3. ที่ดินโฉนดเลขที่ 2451 ต.บางหญ้าแพรก อ.พระประแดง จ.สมุทรปราการ และอาคารโครงเหล็ก 2 ชั้น	4-2-21	อาคารโรงงาน	20 ปี	32 ปี 6 เดือน	40.63	
4. ที่ดินโฉนดเลขที่ 2432 ต.บางหญ้าแพรก อ.พระประแดง จ.สมุทรปราการและ อาคารโครงเหล็ก 2 ชั้น	2-2-15	อาคารโรงงาน	20 ปี	32 ปี 6 เดือน	20.36	
5. ที่ดินโฉนดเลขที่ 2431 ต.บางหญ้าแพรก อ.พระประแดง จ.สมุทรปราการ และอาคารโครงเหล็ก 1 ชั้น	2-1-77	อาคารโรงงาน	20 ปี	15 ปี 6 เดือน	23.86	
6. ที่ดินโฉนดเลขที่ 34096 ที่ดินโฉนดเลขที่ 39479 ต.บางหญ้าแพรก อ.พระประแดง จ.สมุทรปราการ และอาคารโครงเหล็ก 3 ชั้น	3-3-79 0-3-05	อาคารโรงงาน	20 ปี	30 ปี 10 เดือน	56.87	
7. ที่ดินโฉนดเลขที่ 2443 ที่ดินโฉนดเลขที่ 2444 ที่ดินโฉนดเลขที่ 2445 ที่ดินโฉนดเลขที่ 2446 ที่ดินโฉนดเลขที่ 4934 ต.บางหญ้าแพรก อ.พระประแดง จ.สมุทรปราการและอาคารโครงเหล็ก 3 ชั้น	2-1-40 3-2-80 1-3-35 3-1-20 2-0-00	อาคารโรงงาน	20 ปี	24 ปี 6 เดือน	193.00	

สินทรัพย์	จำนวนเนื้อที่		อายุงาน	ระยะเวลาที่ใช้งาน		ราคาตามบัญชี (ล้านบาท)
	ไร่-งาน-ตร.ว.	รายละเอียด		มาแล้ว		
8. ที่ดินโฉนดเลขที่ 13118 และ น.ส.3ก 69 ต.หนองบ่มกล้วย อ.บ้านไร่ จ.อุทัยธานี และอาคาร 9 รายการ	53-2-29	อาคารโรงงาน	20 ปี	5 ปี	97.68	
9. ที่ดินโฉนด นส.3กเลขที่ 248 ที่ดินโฉนด นส.3กเลขที่ 850 ที่ดินโฉนด นส.3กเลขที่ 221 ที่ดินโฉนดเลขที่ 16884 ที่ดินโฉนดเลขที่ 5914 ที่ดินโฉนดเลขที่ 5915 ที่ดินโฉนดเลขที่ 5916 ที่ดินโฉนดเลขที่ 5917 ที่ดินโฉนดเลขที่ 32160	10-2-0 0-1-11 16-1-77 10-3-1 6-0-55 6-0-55 4-3-27 9-3-82 5-0-0		20 ปี	4 ปี	168.17	
10. เครื่องจักรและอุปกรณ์	-	-	5 ปี	1-32 ปี 6 เดือน	103.37	
11. เครื่องตกแต่ง ติดตั้งและอุปกรณ์สำนักงาน	-	-	5 ปี	1-32 ปี 6 เดือน	5.74	
12. ยานพาหนะ	-	-	5 ปี	1-32 ปี 6 เดือน	1.89	
13. สินทรัพย์ระหว่างก่อสร้าง-เครื่องจักร	-	-	-	-	77.06	
14. สินทรัพย์ระหว่างก่อสร้าง-อาคาร	-	-	-	-	0.29	
<b>รวมมูลค่าสินทรัพย์</b>					<b><u>889.77</u></b>	

**บริษัท ศรีเจริญอินเตอร์เนชั่นแนล จำกัด**

สินทรัพย์	จำนวนเนื้อที่			ระยะเวลาที่ใช้งาน	ราคาตามบัญชี
	ไร่-งาน-ตร.ว.	รายละเอียด	อายุงาน	มาแล้ว	(ล้านบาท)
1. เครื่องคกแต่ง ตัดตั้งและอุปกรณ์สำนักงาน	-	-	5 ปี	1-26 ปี 6 เดือน	0.00
2. ยานพาหนะ	-	-	5 ปี	1-26 ปี 6 เดือน	0.00
<b>รวมมูลค่าสินทรัพย์</b>					<b>0.00</b>

**บริษัท สยามโอคามุระสตีล จำกัด**

สินทรัพย์	จำนวนเนื้อที่			ระยะเวลาที่ใช้งาน	ราคาตามบัญชี
	ไร่-งาน-ตร.ว.	รายละเอียด	อายุงาน	มาแล้ว	(ล้านบาท)
1. ที่ดินโฉนดเลขที่ 34096	6-3-77	อาคารโรงงาน	10-20 ปี	24-34 ปี	283.55
ที่ดินโฉนดเลขที่ 39479	4-1-48				
ต.บางหญ้าแพรก อ.พระประแดง					
จ.สมุทรปราการ					
2. เครื่องจักรและอุปกรณ์	-	-	5-10 ปี	34 ปี	29.42
3. เครื่องคกแต่ง ตัดตั้งและอุปกรณ์สำนักงาน	-	-	5 ปี	34 ปี	7.03
4. ยานพาหนะ	-	-	5 ปี	27 ปี	0.40
5. สินทรัพย์ระหว่างก่อสร้าง	-	-	-	-	1.92
<b>รวมมูลค่าสินทรัพย์</b>					<b>322.32</b>

**บริษัท สยามสตีล โอชี จำกัด**

สินทรัพย์	จำนวนเนื้อที่			ระยะเวลาที่ใช้งาน	ราคาตามบัญชี
	ไร่-งาน-ตร.ว.	รายละเอียด	อายุงาน	มาแล้ว	(ล้านบาท)
1. เครื่องคกแต่ง ตัดตั้งและอุปกรณ์สำนักงาน	-	-	5 ปี	9 ปี 6 เดือน	0.04
<b>รวมมูลค่าสินทรัพย์</b>					<b>0.04</b>

**บริษัท สยามอินเตอร์เนชั่นแนลเอนเนอร์จี้ จำกัด**

สินทรัพย์	จำนวนเนื้อที่		อายุงาน	ระยะเวลาที่ใช้งาน	ราคาตามบัญชี (ล้านบาท)
	ไร่-งาน-ตร.ว.	รายละเอียด		มาแล้ว	
1. ที่ดินโฉนดเลขที่ 2140 ต.บางสวรรค์ อ.พระแสง จ. สุราษฎร์ธานี อาคารโรงงานชั้นเดียว	12-3-51.8	อาคารโรงงาน	20 ปี	7 ปี	91.24
2. เครื่องจักรและอุปกรณ์	-	-	5 ปี	7 ปี	100.55
3. เครื่องตกแต่ง ติดตั้งและอุปกรณ์สำนักงาน	-	-	5 ปี	7 ปี	0.27
4. สินทรัพย์ระหว่างก่อสร้าง-เครื่องจักร	-	-	-	-	1.58
<b>รวมมูลค่าสินทรัพย์</b>					<b><u>193.64</u></b>
<b>รวมมูลค่าสินทรัพย์ทั้งหมด</b>					<b><u>1,405.77</u></b>

## 4.2 เงินลงทุนของบริษัท ณ วันที่ 31 ธันวาคม 2565

### บริษัทย่อย

ชื่อบริษัท	ลักษณะธุรกิจ	ทุนจดทะเบียน (ล้านบาท)	% การถือหุ้น	ต้นทุนเงินลงทุน (ล้านบาท)	จำนวนหุ้นที่บริษัทถือ (หุ้น)	มูลค่าทางบัญชี (บาท/หุ้น)	* ผู้ถือหุ้นรายใหญ่ / % การถือหุ้น
1. บริษัท สยามโคมเมอร์เชียล จำกัด	ผลิตและจำหน่ายเฟอร์นิเจอร์ระบบโอเอ และอุปกรณ์ เพื่อส่งออกเป็นหลัก	88	51%	69.16	448,794	324.15	1. บมจ.สยามสตีลอินเตอร์เนชั่นแนล 51% 2. บจ.โคมเมอร์เชียล 49%
2. บริษัท ศรีเจริญอินเตอร์เนชั่นแนล จำกัด	จำหน่ายเฟอร์นิเจอร์สำนักงาน และชิ้นส่วนเฟอร์นิเจอร์ต่างๆ	14	100%	13.99	1,399,993	10.25	บมจ.สยามสตีลอินเตอร์เนชั่นแนล 100%
3. บริษัท สยามสตีล โอซี จำกัด	จำหน่ายอาคารสำเร็จรูป พ่นกันห้อง และผลิตภัณฑ์ที่เกี่ยวข้อง ชิ้นส่วนอุตสาหกรรมต่างๆ และผลิตภัณฑ์ที่เกี่ยวข้องให้แกลูกค้า ภายในประเทศและประเทศต่าง ๆ ในอาเซียน	20	51%	10.20	101,997	62.90	1. บมจ.สยามสตีลอินเตอร์เนชั่นแนล 51% 2. บจ.โอซี 49%
4. บริษัท สยามอินเตอร์เนชั่นแนลเนอรัล จำกัด	ลงทุนในธุรกิจพลังงานทดแทนในรูปแบบต่างๆ และอื่นๆ	160	100%	159.99	15,999,997	9.68	บมจ.สยามสตีลอินเตอร์เนชั่นแนล 100%

## 4.2 เงินลงทุนของบริษัท ณ วันที่ 31 ธันวาคม 2565

### บริษัทย่อยทางอ้อม

ชื่อบริษัท	ลักษณะธุรกิจ	ทุนจดทะเบียน (ล้านบาท)	% การถือหุ้น	ต้นทุน (ล้านบาท)	จำนวนหุ้นที่บริษัทถือ (หุ้น)	มูลค่าทางบัญชี (บาท/หุ้น)	* ผู้ถือหุ้นรายใหญ่ / % การถือหุ้น
1. บริษัท บางพระกรีนเอนเนอร์จี จำกัด	ผลิตและจำหน่ายไฟฟ้า โรงไฟฟ้าทุกประเภท และลงทุนในธุรกิจพลังงานทดแทน ในรูปแบบต่างๆ	2.5	100%	2.50	249,998	30.09	บจ.สยามอินเตอร์เนชั่นแนลเอนเนอร์จี 100%
2. บริษัท สยามไบโอแอสบีปรัดด์ จำกัด	ผลิตและจำหน่ายไฟฟ้า โรงไฟฟ้าทุกประเภท และลงทุนในธุรกิจ พลังงานทดแทน รับซ้อ ผลิตภัณฑ์จำหน่ายแพ่งเชื้อเพลิงจากชีวมวล ขยะ และอื่น ๆ เพื่อใช้เป็นเชื้อเพลิง	100	100%	92.08	9,999,997	3.82	บจ.สยามอินเตอร์เนชั่นแนลเอนเนอร์จี 100%
3. บริษัท สยามอินเตอร์เนชั่นแนลไบโอแอส จำกัด	ผลิตและจำหน่ายไฟฟ้า โรงไฟฟ้าทุกประเภท และลงทุนในธุรกิจพลังงานทดแทน รับซ้อ ผลิตภัณฑ์จำหน่ายแพ่งเชื้อเพลิงจากชีวมวล ขยะ และอื่น ๆ เพื่อใช้เป็นเชื้อเพลิง	1	100%	1.00	99,997	6.97	บจ.สยามอินเตอร์เนชั่นแนลเอนเนอร์จี 100%



ชื่อบริษัท	ลักษณะธุรกิจ	ทุนจดทะเบียน (ล้านบาท)	% การถือหุ้น	ต้นทุนเงินลงทุน (ล้านบาท)	จำนวนหุ้นที่บริษัทถือ (หุ้น)	มูลค่าทางบัญชี (บาท/หุ้น)	* ผู้ถือหุ้นรายใหญ่ / % การถือหุ้น
4. บริษัท สยามฟอรัสแอสเตมเนอแม้นท์ จำกัด	กิจการป่าไม้ ทำไม้ และปลูกสวนป่า จัดหา ทำสร้างชิ้น เพราะปลูกพันธุ์ไม้ทุกชนิดเพื่อให้ได้ไม้ซึ่งวัตถุดิบเพื่อเป็นเชื้อเพลิงในการผลิตพลังงานทดแทนผลิต ชื้อ ขาย แลกเปลี่ยน หรือกระทำด้วยประการอื่นซึ่งทรัพยากรธรรมชาติ พลังงานธรรมชาติ และพลังงานอื่น ทั้งในสภาพวัตถุดิบ ผลิตภัณฑ์ถึงสำเร็จรูปและผลิตภัณฑ์สำเร็จรูป	20	60%	12.00	1,199,997	-7.38	1. บจ.สยามอินเตอร์เนชั่นแนลเอนเนอร์จี 60% 2. บจ. สยามวิดิโอ 40%
5. บริษัท สยามไบโอแอสเตมเนอแม้นท์เพคเจอรัง จำกัด	ผลิตและจำหน่ายไฟฟ้า โรงไฟฟ้า ทุกประเภท และลงทุนในธุรกิจพลังงานทดแทน รับซื้อ ผลิต และจำหน่าย แท่งเชื้อเพลิงจากชีวมวล ขยะ และอื่น ๆ เพื่อใช้เป็นเชื้อเพลิง	100	100%	80.00	9,999,997	-13.42	บจ.สยามไบโอแอสเตมเนอแม้นท์ 100%

**บริษัทร่วม**

ชื่อบริษัท	ลักษณะธุรกิจ	ทุนจดทะเบียน (ล้านบาท)	% การถือหุ้น	ต้นทุน (ล้านบาท)	จำนวนหุ้นที่บริษัทถือ (หุ้น)	มูลค่าทางบัญชี (บาท/หุ้น)	* ผู้ถือหุ้นรายใหญ่ / % การถือหุ้น
1. บริษัท สยามโกลดามูวอินเตอรเนชั่นแนล จำกัด	จำหน่ายเฟอร์นิเจอร์สำนักงาน เฟอร์นิเจอร์ซึ่งใช้ในที่สาธารณะ (PUBLIC INTERIOR FURNITURE)	20	49%	9.80	97,993	1,588.96	1. บมจ. สยามสตีลอินเตอร์เนชั่นแนล 49% 2. บจ. โกลดามูว อะครีโบลูเรชั่น 49% 3. บจ. บงกอก เอ็มยูเฟร็ด 2%
2. บริษัท ศูนย์บริการเหล็กสยาม จำกัด (มหาชน)	ผลิตชิ้นส่วนโลหะขึ้นต้น สำหรับอุตสาหกรรมต่างๆ เช่น อุตสาหกรรมยานยนต์ เฟอร์นิเจอร์ไฟฟ้าอิเล็กทรอนิกส์ และอุตสาหกรรมก่อสร้าง เป็นต้น	640	24.51%	153.75	156,856,000	4.82	1. บมจ. สยามสตีลอินเตอร์เนชั่นแนล 24.51% 2. บจ. โอคาซ่า แอนด์ คอมปานี 31.50% 3. บจ. โตโยต้า ทูโซ่ คอร์ปอเรชั่น 3.50% 4. อื่นๆ 40.49%

หมายเหตุ \* ถือหุ้นตั้งแต่ร้อยละ 10 ขึ้นไป

**บริษัทอื่น**

ชื่อบริษัท	ลักษณะธุรกิจ	ทุนจดทะเบียน (ล้านบาท)	% การถือหุ้น	ต้นทุน (ล้านบาท)	จำนวนหุ้นที่บริษัทถือ (หุ้น)	มูลค่าทางบัญชี (บาท/หุ้น)	* ผู้ถือหุ้นรายใหญ่ / % การถือหุ้น
1. บริษัท พานาโซนิก เอสพีที (ประเทศไทย) จำกัด	ผลิตและจำหน่ายวัสดุอุปกรณ์ไฟฟ้า ที่ใช้ในการก่อสร้าง เช่น ท่อร้อยสายไฟ และอุปกรณ์ต่อเนื่อง	170	5%	11.66	84,996	-	1. บมจ. สยามสตีลอินเตอร์เนชั่นแนล 5% 2. บจ. พานาโซนิก เอสพีที 93% 3. บจ. พานาโซนิกไดโพลูซันส์เซลส์ (ประเทศไทย) 2%
2. บริษัท ฟอรัมไนก้า (ประเทศไทย) จำกัด	ผลิต นำเข้า ส่งออก ผลิต และจำหน่ายผลิตภัณฑ์เคลือบพลาสติก (Laminates) แผ่นไม้ที่ทนความดันสูง	199.15	5%	38.05	99,573	-	1. บมจ. สยามสตีลอินเตอร์เนชั่นแนล 5% 2. บจ. ฟอรัมไนก้า (เอเชีย) ลิมิเต็ด 95%

---

## 4.2 มูลค่าสินทรัพย์สุทธิ

มูลค่าสินทรัพย์สุทธิ (สินทรัพย์รวม - หนี้สินรวม)	2,792.93	ล้านบาท
มูลค่าสินทรัพย์สุทธิต่อหุ้น	4.71	ล้านบาท
** ข้อมูลจากงบการเงินรวม		

รายละเอียดเกี่ยวกับรายการประเมินราคาทรัพย์สิน  
-ไม่มี-

## นโยบายและแนวปฏิบัติการกำกับดูแลกิจการ และจรรยาบรรณธุรกิจ

---

บริษัทฯ ได้จัดทำนโยบายและแนวปฏิบัติการกำกับดูแลกิจการ จรรยาบรรณองค์กร วัฏจักรคณะกรรมการ วัฏจักรคณะกรรมการสรรหาและกำหนดค่าตอบแทน วัฏจักรคณะกรรมการกำกับดูแลกิจการ/บรรษัทภิบาล วัฏจักรคณะกรรมการบริหารความเสี่ยง และวัฏจักรคณะกรรมการตรวจสอบ รวม 5 คณะ เป็นลายลักษณ์อักษรและแสดงรายละเอียดผ่านช่องทางเว็บไซต์ของบริษัทฯ [www.siamsteel.com](http://www.siamsteel.com) ภายใต้หัวข้อ “นักลงทุนสัมพันธ์” เรื่องการกำกับดูแลกิจการ

## รายงานของคณะกรรมการตรวจสอบ ประจำปี 2565

### เรียน ท่านผู้ถือหุ้น บริษัท สยามสตีลอินเตอร์เนชั่นแนล จำกัด (มหาชน)

คณะกรรมการตรวจสอบได้รับการแต่งตั้งจากที่ประชุมคณะกรรมการบริษัทฯ ประกอบด้วยกรรมการซึ่งเป็นกรรมการอิสระทั้งหมด ที่มีคุณสมบัติครบถ้วนตามข้อกำหนดและแนวทางปฏิบัติที่ตีของคณะกรรมการตรวจสอบของตลาดหลักทรัพย์แห่งประเทศไทย จำนวน 5 ท่าน ได้แก่ นายมนู เลียวไพโรจน์ เป็นประธานกรรมการตรวจสอบ นายสุพงษ์ ชยุตสาหกิจ นายเล็ก สีขรวิทย์ นายศักดิ์ทิพย์ ไกรฤกษ์ และ ดร.บุญญา ธรรมพิทักษ์กุล เป็นกรรมการตรวจสอบ

คณะกรรมการตรวจสอบ ได้ปฏิบัติหน้าที่ตามขอบเขต หน้าที่ และความรับผิดชอบที่ได้รับมอบหมายจากคณะกรรมการบริษัทฯ ซึ่งสอดคล้องกับข้อกำหนดของตลาดหลักทรัพย์แห่งประเทศไทย โดยในปี 2565 ได้จัดให้มีการประชุมคณะกรรมการตรวจสอบ จำนวนรวม 4 ครั้ง และเป็นการประชุมกับผู้บริหาร ผู้สอบบัญชี ตามความเหมาะสมซึ่งสรุปสาระสำคัญได้ดังนี้

1. สอบทานงบการเงินรายไตรมาส และงบการเงินประจำปี 2565 โดยได้สอบถามและรับฟังคำชี้แจงจากผู้บริหาร และผู้สอบบัญชี ในเรื่องความถูกต้องครบถ้วนของงบการเงิน และความเพียงพอในการเปิดเผยข้อมูล รวมถึงรับทราบแผนการสอบบัญชีของผู้สอบบัญชีประจำปี 2565 ซึ่งคณะกรรมการตรวจสอบมีความเห็นสอดคล้องกับผู้สอบบัญชีว่า งบการเงินดังกล่าวมีความถูกต้องตามที่ควรในสาระสำคัญตามมาตรฐานการบัญชีที่รับรองทั่วไป
2. สอบทานข้อมูลการดำเนินงานและระบบการควบคุมภายใน เพื่อประเมินความเพียงพอ เหมาะสม และประสิทธิผลของระบบการควบคุมภายในอันจะช่วยส่งเสริมให้การดำเนินงานบรรลุตามเป้าหมายที่กำหนดไว้ โดยพิจารณาจากรายงานการตรวจสอบภายในประจำปี 2565 ตามแผนงานที่ได้รับอนุมัติซึ่งครอบคลุมระบบงานที่สำคัญของบริษัทฯ ทั้งนี้ ไม่พบจุดอ่อนหรือข้อบกพร่องที่เป็นสาระสำคัญ มีการดูแลรักษาทรัพย์สินที่เหมาะสม และมีการเปิดเผยข้อมูลอย่างถูกต้อง ครบถ้วน และเชื่อถือได้
3. สอบทานการปฏิบัติตามกฎหมาย ว่าด้วยหลักทรัพย์และตลาดหลักทรัพย์ ข้อกำหนดของตลาดหลักทรัพย์แห่งประเทศไทย และกฎหมายที่เกี่ยวข้องกับธุรกิจของบริษัทฯ โดยบริษัทฯ ได้จัดให้มีส่วนกฎหมายและ ส่วน Compliance เพื่อติดตามวิเคราะห์ และรายงานการเปลี่ยนแปลงของกฎหมาย กฎระเบียบต่างๆ ที่เกี่ยวข้องกับบริษัทฯ และดำเนินการให้บริษัทฯ ถือปฏิบัติตามกฎหมาย กฎระเบียบต่างๆ นั้นอย่างถูกต้อง ซึ่งคณะกรรมการตรวจสอบมีความเห็นว่า ไม่พบประเด็นที่เป็นสาระสำคัญในเรื่องการไม่ปฏิบัติตามกฎหมาย หรือข้อกำหนดดังกล่าว
4. สอบทานและให้ความเห็นต่อรายการที่เกี่ยวข้องกัน หรือรายการที่อาจมีความขัดแย้งทางผลประโยชน์ รวมถึงการเปิดเผยข้อมูลของรายการดังกล่าว ตามข้อกำหนดของตลาดหลักทรัพย์แห่งประเทศไทย และสำนักงานคณะกรรมการกำกับหลักทรัพย์และตลาดหลักทรัพย์ ซึ่งผู้สอบบัญชีมีความเห็นว่า รายการดังกล่าวเป็นรายการที่สมเหตุสมผล และเป็นประโยชน์สูงสุดต่อการดำเนินธุรกิจของบริษัทฯ รวมทั้งมีการเปิดเผยข้อมูลอย่างถูกต้องและครบถ้วน
5. การประเมินผลการปฏิบัติงานทั้งคณะ โดยประเมินตนเองประจำปี ซึ่งได้เปรียบเทียบกับแนวทางปฏิบัติที่ดีและกฎบัตร ซึ่งผลของการประเมินดังกล่าว อยู่ในระดับที่พอใจ คณะกรรมการตรวจสอบมีการปฏิบัติงานที่มีประสิทธิภาพและเป็นไปตามกฎบัตรที่กำหนดไว้ และได้รายงานผลให้คณะกรรมการบริษัทฯ ทราบแล้ว
6. พิจารณาคัดเลือก เสนอแต่งตั้ง และเสนอคำตอบแทนผู้สอบบัญชี ประจำปี 2566 เพื่อนำเสนอต่อคณะกรรมการบริษัทฯ ให้ขออนุมัติจากที่ประชุมผู้ถือหุ้นประจำปี 2566 ซึ่งคณะกรรมการตรวจสอบได้พิจารณาผลการปฏิบัติงาน ความเป็นอิสระ และความเหมาะสมของคำตอบแทน เห็นควรเสนอแต่งตั้ง นางสาววันนิสา งามบัวทอง ผู้สอบบัญชีรับอนุญาต เลขทะเบียน 6838 และ/หรือ นางสาวชุตินันท์ กอประเสริฐถาวร ผู้สอบบัญชีรับอนุญาตทะเบียนเลขที่ 9201 และ/หรือ นางสาวโชติมา กิจศิริกร ผู้สอบบัญชีรับอนุญาตเลขทะเบียน 7318 แห่งบริษัท สอบบัญชีธรรมนิติ จำกัด เป็นผู้สอบบัญชีของบริษัทฯ ประจำปี 2566 โดยกำหนดคำตอบแทนสำหรับการตรวจสอบงบการเงินประจำปี เป็นเงิน 940,000 บาท และค่าสอบทานงบการเงินรายไตรมาสของบริษัทฯ และบริษัทย่อย รวม 3 ไตรมาส เป็นเงิน 1,895,000 บาท รวมค่าสอบบัญชีทั้งสิ้นเป็นเงินจำนวนไม่เกิน 2,835,000 บาท

ซึ่งคณะกรรมการตรวจสอบมีความเห็นเกี่ยวกับการเสนอแต่งตั้งผู้สอบบัญชีดังกล่าว ดังนี้

- เพื่อเป็นการปฏิบัติให้สอดคล้องกับข้อกำหนดของสำนักงานคณะกรรมการกำกับหลักทรัพย์และตลาดหลักทรัพย์ ในเรื่องการกำหนดให้บริษัทจดทะเบียนต้องจัดให้มีการหมุนเวียนผู้สอบบัญชีที่ลงลายมือชื่อรับรองงบการเงินทุก 7 รอบบัญชี ทั้งนี้หากนางสาววันนิสา งามบัวทอง ผู้สอบบัญชีได้รับการแต่งตั้งเป็นผู้สอบบัญชี จะเป็นปีที่ 4 และนางสาวชุตินันท์ กอประเสริฐถาวร และนางสาวโชติมา กิจศิริกร ผู้สอบบัญชี ไม่เคยเป็นผู้ลงลายมือชื่อในงบการเงินของบริษัทฯ
- ผู้สอบบัญชีดังกล่าวไม่มีความสัมพันธ์ใดๆ กับบริษัทฯ และบริษัทย่อย
- เนื่องจากฝ่ายบริหารเห็นว่ามาตรฐานของบริษัทผู้สอบบัญชีเป็นเรื่องสำคัญ จึงเสนอให้คณะกรรมการตรวจสอบพิจารณาคุณสมบัติและค่าตอบแทนเฉพาะบริษัทผู้สอบบัญชี ซึ่งมีมาตรฐานในระดับเดียวกัน คณะกรรมการตรวจสอบพิจารณาเห็นว่าค่าตอบแทนของผู้สอบบัญชีที่เสนอแต่งตั้งนี้ เป็นอัตราที่เหมาะสมเมื่อเทียบกับข้อเสนอของผู้สอบบัญชีรายอื่นๆ
- ผู้สอบบัญชี มีประสบการณ์ความเชี่ยวชาญในการสอบบัญชี และที่ผ่านมาผู้สอบบัญชีได้ปฏิบัติงานด้วยความรู้ความสามารถในวิชาชีพ และให้ข้อเสนอแนะเกี่ยวกับระบบการควบคุมภายในและความเสี่ยงต่างๆ รวมทั้งมีความเป็นอิสระในการปฏิบัติงาน
- การให้บริการอื่นของสำนักงานสอบบัญชีและบริษัทในเครือที่นอกเหนือจากการสอบบัญชานั้น ไม่ส่งผลกระทบต่อความเป็นอิสระของผู้สอบบัญชีในการปฏิบัติงานตรวจสอบงบการเงินของบริษัทฯ

โดยสรุปในภาพรวมแล้ว คณะกรรมการตรวจสอบมีความเห็นว่า บริษัทฯ มีการรายงานข้อมูลทางการเงินและการดำเนินงานอย่างถูกต้อง มีระบบการควบคุมภายใน การตรวจสอบภายใน การบริหารความเสี่ยงที่เหมาะสมและมีประสิทธิผล มีการปฏิบัติตามกฎหมาย ข้อกำหนดและข้อผูกพันต่างๆ มีการเปิดเผยรายการที่เกี่ยวข้องกันอย่างถูกต้องและมีการปฏิบัติงานที่สอดคล้องกับระบบการกำกับดูแลกิจการที่ดีอย่างเพียงพอ โปร่งใส และเชื่อถือได้



(นายมนู เลียวไพโรจน์)

ประธานกรรมการตรวจสอบ



# PROJECT REFERENCE

## FURNITURE



**THEATER / AUDITORIUM SEATINGS**  
THE GOVERNMENT COMPLEX  
COMMEMORATING HIS MAJESTY THE KING'S 80<sup>th</sup>  
BIRTHDAY ANNIVERSARY, 5<sup>th</sup> DECEMBER, B.E 2550 (2007)



**STORAGE COMBINE CABINET**  
THE GOVERNMENT COMPLEX  
COMMEMORATING HIS MAJESTY THE KING'S  
80<sup>th</sup> BIRTHDAY ANNIVERSARY, 5<sup>th</sup> DECEMBER,  
B.E 2550 (2007)



**MODERN DESKS AND TABLES SYSTEM**  
THE GOVERNMENT COMPLEX  
COMMEMORATING HIS MAJESTY THE KING'S  
80<sup>th</sup> BIRTHDAY ANNIVERSARY, 5<sup>th</sup> DECEMBER  
B.E.2550 (2007)



**SOCCER SEATING TEAM SHELTER**  
RAJAMANGALA STADIUM  
MINISTRY OF TOURISM & SPORT



**SAFE DEPOSIT LOCKERS**  
CIMB THAI BANK PUBLIC COMPANY LIMITED



**WORKSTATION**  
INSTITUTE OF PHYSICAL EDUCATION SAMUTSAKHON  
MINISTRY OF TOURISM & SPORTS



**RETRACTABLE STADIUM SEATINGS**  
COMMAND AND GENERAL STAFF COLLEGE  
MINISTRY OF DEFENSE



**LIBRARY SHELVES**  
NATIONAL INTELLIGENCE AGENCY,  
OFFICE OF THE PRIME MINISTER



**BANQUET SET**  
KING CHULALONGKORN MEMORIAL HOSPITAL  
MINISTRY OF EDUCATION



**THEATER / AUDITORIUM SEATINGS**  
KASETSART UNIVERSITY  
MINISTRY OF EDUCATION



**MOBILE STORAGE CABINET**  
KING NARAI HOSPITAL  
MINISTRY OF PUBLIC HEALTH



**INTERIOR / FURNITURE FOR PATIENT ROOM**  
HIS MAJESTY THE KING'S 6<sup>th</sup> BIRTHDAY ANNIVERSARY  
BUILDING PHRAMONGKUTKLAO HOSPITAL  
MINISTRY OF DEFENSE

## LUCKY BUILDING SYSTEM & ENGINEERING PRODUCTS



**BATHROOM PODS**  
ELO DEL MOSS  
ANANDA DEVELOPMENT COMPANY LIMITED.



**MOBILE LIBRARY**  
HRH PRINCESS MAHA CHAKRI SIRINDHORN



**FLOOD PROTECTION SYSTEM**  
KHON KAEN PROVINCE  
PROJECT : A ROYAL FUNERAL CEREMONY  
FOR LUANG POR KOON PRITSUTTHO

บริษัท สยามสตีลอินเตอร์เนชั่นแนล จำกัด (มหาชน)

สำนักงานใหญ่

51 หมู่ 2 ถนนปู่เจ้าสมิงพราย ตำบลบางหญ้าแพรก

อำเภอพระประแดง จังหวัดสมุทรปราการ 10130

☎ : 02-384-2876, 02-384-3000, 02-384-3040

🖨 : 02-384-2330

✉ : center@siamsteel.com

🌐 : www.siamsteel.com, www.siamsteelgroup.com



QR CODE GOOGLE MAP

